



الكتاب الإحصائي السنوي الأردني

2021

العدد 72

دائرة الإحصاءات العامة

Department of Statistics

P.O. Box: 2015

Postal Code: 11181 Amman-Jordan

Phone: 00962-6-5300700

Fax: 00962-6-5300710

E-mail: stat@dos.gov.jo

Website: www.dos.gov.jo

دائرة الإحصاءات العامة

ص.ب: 2015

الرمز البريدي: 11181 عمّان، الأردن

هاتف: 00962-6-5300700

فاكس: 00962-6-5300710

البريد الإلكتروني: stat@dos.gov.jo

الموقع الإلكتروني: www.dos.gov.jo

هاتف مجاني / مكتب خدمة الجمهور 080022217 Call Free \ Customers Service Office

تعمل دائرة الإحصاءات العامة على توسيع قاعدة متلقي تقاريرها وأخبارها الإحصائية، فمن يرغب بالحصول على هذه الخدمة الإلكترونية مجاناً تزويدنا ببيده الإلكتروني على العنوان أعلاه.

The Department of Statistics is interested in expanding its free of charge service for the providing of press releases and statistical summaries.

Interested recipients may provide the Department with their e-mails on the above mentioned address.

طبعت في مطابع دائرة
الإحصاءات العامة

تقديم

يسر دائرة الإحصاءات العامة أن تقدم العدد الثاني والسبعون من الكتاب الإحصائي السنوي لعام 2021، ويتضمن الكتاب مجموعة متكاملة من المؤشرات الديموغرافية والإجتماعية والإقتصادية والزراعية، ويحتوي على ثلاثة وعشرين فصلاً، يشتمل كل فصل منها على مجموعة من الجداول الإحصائية التفصيلية التي تغطي سلسلة زمنية محدثة من البيانات الإحصائية.

وقد اعتمدت الدائرة في إعداد هذه الجداول على مصدرين رئيسيين، هما: البيانات المستقاة من المصادر الأساسية وخاصة المسوح الإحصائية التي نفذتها الدائرة خلال عام 2021 والأعوام السابقة والتعدادات والتي تغطي كافة الجوانب السكانية والإجتماعية والقطاعات الإقتصادية والزراعية والبيئية المختلفة. أما المصدر الثاني، فيتمثل في البيانات الإحصائية التي تم الحصول عليها من سجلات المصادر الثانوية من الوزارات والدوائر الحكومية والمؤسسات العامة والخاصة كوزارات الصحة والعمل والداخلية والتربية والتعليم العالي والمالية والسياحة والآثار ومؤسسة الضمان الإجتماعي ودائرة الأحوال المدنية والجوازات والبنك المركزي الأردني والمحاكم الشرعية والكنسيّة ومديرية الأمن العام والمؤسسة التعاونية والنقابات المهنية وشركة الكهرباء وسلطة المياه وغيرها من المؤسسات المنتجة للبيانات.

وتغتنم دائرة الإحصاءات العامة هذه المناسبة لتتقدم بخالص شكرها وتقديرها للوزارات والدوائر الحكومية والمؤسسات العامة والخاصة التي أسهمت في توفير البيانات الإحصائية. وتأمل الدائرة من المهتمين تزويدها بملاحظاتهم الموضوعية والبناءة التي يمكن أن تسهم في تطوير وتحسين الأعداد القادمة من هذا الكتاب.

والله ولي التوفيق

مروان الرفاعي

المدير العام بالوكالة

أهم المؤشرات الإحصائية
المملكة الأردنية الهاشمية
المساحة : 89318 كم²
العاصمة: عمان
اللغة الرسمية: العربية

العملة الرسمية: الدينار الأردني = 1.40 دولار أمريكي

| السكان | 2013 | 2014 | 2015 | 2016 | 2017 | 2018 | 2019 | 2020 | 2021 |
|--|-------------|-------------|-------------|-------------|-------------|-------------|-------------|-------------|-------------|
| السكان (بالآلاف) | 8114.0 | 8804.0 | 9559.0 | 9798.0 | 10053.0 | 10309.0 | 10554.0 | 10806.0 | 11057.0 |
| السكان دون 15 سنة (%) | 34.3 | 34.3 | 34.3 | 34.3 | 34.3 | 34.3 | 34.4 | 34.4 | 34.4 |
| السكان 15-64 سنة (%) | 62.0 | 62.0 | 62.0 | 62.0 | 62.0 | 62.0 | 62.0 | 62.0 | 62.0 |
| السكان +65 (%) | 3.7 | 3.7 | 3.7 | 3.7 | 3.7 | 3.7 | 3.7 | 3.7 | 3.7 |
| عدد الأسر الخاصة (بالآلاف) | 1653.1 | 1793.6 | 1947.5 | 2032.8 | 2085.7 | 2138.8 | 2189.6 | 2242.0 | 2294.0 |
| متوسط حجم الأسرة الخاصة (فرد) | 4.78 | 4.78 | 4.78 | 4.8 | 4.8 | 4.8 | 4.8 | 4.8 | 4.8 |
| معدلات حيوية | 2013 | 2014 | 2015 | 2016 | 2017 | 2018 | 2019 | 2020 | 2021 |
| معدل المواليد الخام (لكل ألف من السكان) | 27.6 | 28.6 | 23.0 | 22.6 | 23.3 | 22.3 | 20.6 | 17.4 | 18.1 |
| معدل الوفيات الخام (لكل ألف من السكان) | 5.8 | 6.1 | 6.1 | 6.0 | 6.0 | 6.0 | 6.0 | 6.0 | 6.0 |
| معدل الإنجاب الكلي (مولود حي/ سيدة) | 3.5 | 3.5 | 3.38 | 3.38 | 2.7 | 2.7 | 2.7 | 2.7 | 2.7 |
| معدل وفيات الأطفال الرضع (لكل ألف مولود حي) | 17.0 | 17.0 | 17.0 | 17.0 | 17.0 | 17.0 | 17.0 | 17.0 | 17.0 |
| توقع الحياة وقت الميلاد (كلا الجنسين) | 74.4 | 74.4 | 73.2 | 73.5 | 73.5 | 73.5 | 73.3 | 73.3 | 73.3 |
| معدل النمو السنوي للسكان (%) | 2.2 | 2.2 | ***5.3 | 2.4 | 2.4 | 2.4 | 2.3 | 2.4 | 2.3 |
| الزواجية | 2013 | 2014 | 2015 | 2016 | 2017 | 2018 | 2019 | 2020 | 2021 |
| عدد عقود الزواج المسجلة (بالآلاف) | 71.0 | 81.2 | 81.4 | 81.3 | 77.7 | 70.3 | 67.7 | 67.4 | 75.4 |
| عدد وقوع الطلاق المسجلة (بالآلاف) | 19.0 | 20.9 | 22.1 | 22.0 | 21.2 | 20.2 | 19.2 | 17.1 | 20.4 |
| معدل الزواج الخام (لكل ألف من السكان) | 10.9 | 12.2 | 8.5 | 8.3 | 7.7 | 7.0 | 6.4 | 6.2 | 6.8 |
| معدل الطلاق الخام (لكل ألف من السكان) | 2.9 | 3.1 | 2.3 | 2.2 | 2.1 | 2.0 | 1.8 | 1.6 | 1.8 |
| متوسط العمر وقت الزواج الأول/ذكور | 29.4 | 29.8 | 30.2 | 31.3 | 31.7 | 31.0 | 31.0 | 31.8 | 32.0 |
| متوسط العمر وقت الزواج الأول/إناث | 25.8 | 25.6 | 26.1 | 26.9 | 26.3 | 26.6 | 26.6 | 27.1 | 27.5 |
| الزراعة | 2013 | 2014 | 2015 | 2016 | 2017 | 2018 | 2019 | 2020 | 2021 |
| مجموع المساحة المزروعة (ألف دونم) | 2,609.4 | 2,739.5 | 2,665.9 | 2,727.4 | 1,894.2 | 2,125.5 | 2,212.8 | 1,956.4 | 2,167.5 |
| المساحة المزروعة بمحاصيل حقلية (ألف دونم) | 1278 | 1385.5 | 1314.0 | 1354.9 | 736.7 | 963.0 | 1,082.1 | 806.5 | 957.4 |
| المساحة المزروعة بأشجار مثمرة (ألف دونم) | 836 | 845.3 | 864.2 | 867.0 | 780.6 | 787.6 | 796.6 | 805.6 | 817.8 |
| المساحة المزروعة بالخضراوات (ألف دونم) | 495.4 | 508.7 | 487.7 | 505.5 | 376.9 | 374.9 | 334.1 | 344.4 | 392.3 |
| المساحة المروية (ألف دونم) | 1034.4 | 1050.5 | 1034.8 | 1065.3 | 1190.7 | 843.7 | 800.6 | 863.5 | 895.8 |
| المساحة غير المروية (ألف دونم) | 1575 | 1689.0 | 1631.1 | 1662.1 | 703.5 | 1281.8 | 1,412.3 | 1092.9 | 1,271.7 |
| الكهرباء | 2013 | 2014 | 2015 | 2016 | 2017 | 2018 | 2019 | 2020 | 2021 |
| عدد المشتركين بالكهرباء (بالآلاف) | 1744 | 1862 | 1965 | 2063 | 2158 | 2238 | 2318 | **2345 | **2430 |
| الوقود الكلي المستخدم في توليد الكهرباء (الف طن مكافئ نفط) | 3716 | 3856 | 3992 | 3947 | 3804 | **3526 | **3361 | **3202.1 | **3136.4 |
| النقل والاتصالات | 2013 | 2014 | 2015 | 2016 | 2017 | 2018 | 2019 | 2020 | 2021 |
| طول شبكة الطرق (كم) | *7299 | *7339 | *7348 | *7377 | *7483 | *8410 | 9042 | *8657 | *8672 |
| عدد المركبات المرخصة (بالآلاف) | 1264 | 1330 | 1412 | 1502 | 1583 | 1635 | 1680 | 1728 | 1794 |
| عدد مشركي الهاتف الثابت (بالآلاف) | 379 | 376 | 369 | 356 | 328 | ... | ... | ... | ... |
| عدد مشركي الهاتف الخليوي (بالآلاف) | 10,314 | 11,120 | 13,798 | 9,818 | 9,703 | ... | ... | ... | ... |
| البيئة والمياه | 2013 | 2014 | 2015 | 2016 | 2017 | 2018 | 2019 | 2020 | 2021 |
| مساحة الأراضي المخرجة (دونم) | 4250 | 3216 | 6350 | 2575 | 2140 | 5137 | 7237 | 1250 | 40000 |
| عدد حرائق الغابات | 64 | 26 | 50 | 43 | 33 | 26 | 78 | 198 | 67 |
| عدد الأشجار المضررة من الحرائق | 2909 | 3932 | 1830 | 1509 | 495 | 125 | 213 | 790 | 5954 |
| كمية التزويد المائي للأغراض المنزلية والبلدية مليون م ³ | 367.2 | 428.9 | 443.8 | 449.6 | 458.3 | 465.9 | 474.2 | 493.1 | 503.0 |

... غير متوافر

*اعتمادا على مشروع مخطط الطرق الشمالي.

** الأرقام أولية

*** بين تعدادي 2004-2015

أهم المؤشرات الإحصائية

المملكة الأردنية الهاشمية

المساحة: 89318 كم²

العاصمة: عمان

اللغة الرسمية: العربية

العملة الرسمية: الدينار الأردني = 1.40 دولار أمريكي

| 2021/2020 | 2020/2019 | 2019/2018 | 2018/2017 | 2017/2016 | 2016/2015 | 2015/2014 | 2014/2013 | 2013/2012 | التعليم |
|-----------|-----------|-----------|-----------|-----------|-----------|-----------|-----------|-----------|---|
| 1796.5 | 1769.6 | 1759.6 | 1722.7 | 1680.0 | 1594.5 | 1553.4 | 1513.7 | 1396.2 | عدد طلاب المرحلة الأساسية (بالألف) |
| 261.0 | 236.9 | 220.4 | 201.1 | 190.3 | 189.2 | 207.8 | 215.3 | 218.8 | عدد طلاب المرحلة الثانوية (بالألف) |
| 99.9 | 106.8 | 104.3 | 101.6 | 96.8 | 95.3 | 79.9 | 85.3 | 79.8 | عدد معلمي المرحلة الأساسية (بالألف) |
| 22.5 | 24.7 | 23.6 | 24.0 | 22.6 | 17.7 | 29.3 | 23.0 | 23.3 | عدد معلمي المرحلة الثانوية (بالألف) |
| 18.0 | 16.6 | 16.9 | 16.9 | 17.4 | 16.7 | 19.4 | 17.8 | 17.5 | متوسط عدد الطلبة لكل معلم في المرحلة الأساسية |
| 11.7 | 9.6 | 9.3 | 8.4 | 8.4 | 10.7 | 7.1 | 9.4 | 9.4 | متوسط عدد الطلبة لكل معلم في المرحلة الثانوية |
| 25.4 | 24.7 | 25.0 | 25.1 | 25.3 | 24.9 | 24.8 | 25.3 | 25.1 | متوسط عدد الطلبة في الشعبة |
| 2021 | 2020 | 2019 | 2018 | 2017 | 2016 | 2015 | 2014 | 2013 | الصحة |
| 118 | 117 | 118 | 116 | 116 | 110 | 104 | 104 | 103 | عدد المستشفيات |
| 15339 | 15003 | 14536 | 14701 | 14779 | 13731 | 13143 | 12407 | 12081 | عدد الأسرة |
| 721 | 720 | 726 | 701 | 680 | 714 | 727 | 538 | 541 | متوسط عدد السكان لكل سرير |
| 2021 | 2020 | 2019 | 2018 | 2017 | 2016 | 2015 | 2014 | 2013 | السياحة والسفر |
| 294 | 285 | 270 | 258 | 261 | 255 | 245 | 239 | 229 | عدد الفنادق المصنفة |
| 21935 | 22213 | 20442 | 20085 | 20353 | 19732 | 19456 | 19322 | 18830 | عدد الغرف |
| 37339 | 37166 | 36833 | 36291 | 37789 | 36815 | 36311 | 36055 | 34720 | عدد الأسرة |
| 3788 | 1929 | 8435 | 7458 | 6873 | 6423 | 6477 | 7032 | 7032 | عدد القادمين (بالألف) |
| 3763 | 2026 | 8490 | 7441 | 6880 | 6467 | 6468 | 6941 | 6917 | عدد المغادرين (بالألف) |
| 2021 | 2020 | 2019 | 2018 | 2017 | 2016 | 2015 | 2014 | 2013 | الأمن والعدالة |
| 40.5 | 42.6 | 46.0 | 43.1 | 36.5 | 36.2 | 34.9 | 37.4 | 33.9 | الجرائم العامة (بالألف) |
| 2021 | 2020 | 2019 | 2018 | 2017 | 2016 | 2015 | 2014 | 2013 | الضمان الاجتماعي |
| 64872 | 61822 | 54806 | 52855 | 51280 | 48229 | 44169 | 43439 | 45166 | عدد المنشآت المشاركة في الضمان الاجتماعي |
| 1412.0 | 1328.0 | 1345.1 | 1300.4 | 1285.2 | 1227.1 | 1166.0 | 1107.9 | 1051.8 | عدد المؤمن عليهم (بالألف) |
| 2021 | 2020 | 2019 | 2018 | 2017 | 2016 | 2015 | 2014 | 2013 | مؤشرات العمالة والبطالة |
| 23.9 | 23.6 | 23.5 | 24.6 | 26.1 | 24.4 | 24.3 | 23.8 | 24.0 | معدلات المشاركة الاقتصادية الخام للسكان الأردنيين |
| 34.0 | 34.0 | 34.3 | 36.2 | 39.2 | 36.0 | 36.7 | 36.4 | 37.1 | معدلات المشاركة الاقتصادية المنقحة للسكان الأردنيين |
| 24.1 | 23.2 | 19.1 | 18.6 | 18.3 | 15.3 | 13.0 | 11.9 | 12.6 | معدل البطالة |
| 2021 | 2020 | 2019 | 2018 | 2017 | 2016 | 2015 | 2014 | 2013 | مؤشرات اقتصادية |
| **9844 | **7352 | **11481 | **10716 | 10153 | 9612 | 10026 | 11022.7 | 9288.9 | الصادرات الوطنية من السلع والخدمات (مليون دينار) * |
| **605 | **595.7 | **909.6 | **828.0 | 828.9 | 963.0 | 763.8 | 790.2 | 812.8 | مجموع المعاد تصديره (مليون دينار) * |
| **16608 | **13079 | **15594 | **16270 | 16355 | 15499 | 16171 | 17739.4 | 17162.2 | المستوردات من السلع والخدمات (مليون دينار) * |
| -6765 | -5728 | -4113 | -5555 | -6202 | -5887 | -6146 | -6716.7 | -7060.6 | الميزان التجاري من السلع والخدمات (مليون دينار) * |
| 2,937 | 2,903 | 3,027 | 2,987 | 2,939 | 2,891 | 2,866 | 2,972 | 3,015 | نصيب الفرد من الناتج المحلي الإجمالي (دينار) |
| 3.5 | -1.8 | 3.7 | 4.2 | 4.3 | 3.4 | 4.7 | 6.9 | 8.9 | **معدل نمو الناتج المحلي الإجمالي بأسعار السوق الجارية (%) |
| 2.2 | -1.6 | 1.9 | 1.9 | 2.5 | 2.0 | 2.5 | 3.4 | 2.6 | **معدل نمو الناتج المحلي الإجمالي بأسعار السوق الثابتة (%) |
| | | | | | 5676 | 5981 | 5816 | 5468 | التكوين الرأسمالي الثابت الإجمالي (مليون دينار) |
| | | | | | 22452 | 21811 | 21359 | 20547 | الإنتاج الإستهلاكي النهائي الخاص (مليون دينار) |
| | | | | | 4886 | 4883 | 4767 | 4468 | الإنتاج الإستهلاكي النهائي العام (مليون دينار) |
| | | | | | 953 | 823 | 936 | 1039 | التغير في المخزون (مليون دينار) |
| 20.0 | 19.8 | 20.0 | 19.6 | 19.8 | 19.8 | 20.6 | 20.9 | 21.1 | **نسبة مساهمة قطاع الصناعة الإستهلاكية والتحويلية في الناتج المحلي الإجمالي (%) |
| 4.7 | 4.7 | 4.5 | 4.4 | 4.4 | 4.5 | 4.4 | 4.0 | 3.6 | **نسبة مساهمة قطاع الزراعة في الناتج المحلي الإجمالي (%) |
| 102.46 | 101.10 | 100.76 | 100.00 | 95.73 | 92.65 | 93.38 | 94.20 | 91.55 | الرقم القياسي العام لأسعار المستهلك (2018=100) |
| 1.35 | 0.33 | 0.76 | 4.46 | 3.33 | -0.78 | 0.88- | 2.90 | 4.82 | معدل التضخم (%) |

..... غير متوفر

* المصدر البنك المركزي الأردني

** الأرقام أولية

| | | |
|-----|--|-----|
| ج | أهم المؤشرات الإحصائية | 1 |
| هـ | قائمة المحتويات | 5 |
| و | قائمة المحتويات | 17 |
| ز | قائمة الجداول | 42 |
| س | قائمة الأشكال | 74 |
| ع | قائمة الخرائط | 74 |
| 1 | 1. المناخ | 74 |
| 5 | 2. السكان | 86 |
| 17 | 3. الإحصاءات الحيوية | 86 |
| 42 | 4. العمل والأجور | 95 |
| 74 | 5. الزراعة | 101 |
| 74 | 1.5 الإحصاءات النباتية | 107 |
| 74 | 2.5 الثروة الحيوانية | 107 |
| 74 | 3.5 الأسعار الزراعية والأرقام القياسية للأسعار | 107 |
| 74 | 4.5 الاكتفاء الذاتي | 107 |
| 86 | 6. البيئة والمياه | 107 |
| 86 | 1.6 البيئة | 107 |
| 86 | 2.6 المياه | 107 |
| 95 | 7. الصناعة | 107 |
| 95 | 1.7 المسح الصناعي 2019 | 107 |
| 95 | 2.7 الإنتاج الصناعي 2019 | 107 |
| 101 | 8. الكهرباء | 107 |
| 107 | 9. الإنشاءات | 107 |
| 107 | 1.9 مسح المقاولين | 107 |
| 107 | 2.9 المسح التكميلي | 107 |
| 107 | 3.9 تعداد رخص الأبنية | 107 |
| 114 | 10. التجارة الداخلية | 114 |

| | |
|-----|---|
| 120 | 11. النقل |
| 120 | 1.11 الطرق والمركبات والحوادث 2021 |
| 120 | 2.11 النقل البري والبحري والجوي 2021 |
| 143 | 12. المعلومات والاتصالات |
| 149 | 13. التعليم |
| 149 | 1.13 التربية والتعليم |
| 149 | 2.13 التعليم العالي |
| 172 | 14. الصحة |
| 184 | 15. السفر والسياحة والخدمات |
| 184 | 1.15 القادمون والمغادرون |
| 184 | 2.15 السياحة |
| 184 | 3.15 زوار المتاحف والأماكن الأثرية |
| 204 | 16. الثقافة والإعلام |
| 210 | 17. الأمن والعدالة |
| 225 | 18. الضمان الاجتماعي |
| 232 | 19. الجمعيات والنقابات |
| 232 | 1.19 الجمعيات |
| 232 | 2.19 النقابات المهنية |
| 239 | 20. المالية والبنوك |
| 247 | 21. التجارة الخارجية |
| 247 | 1.21 إحصاءات التجارة الخارجية |
| 247 | 2.21 التركيب السلعي للتجارة الخارجية |
| 247 | 3.21 الأرقام القياسية لأسعار الصادرات والمستوردات |
| 261 | 22. الأسعار والأرقام القياسية |
| 247 | 1.21 إحصاءات التجارة الخارجية |
| 247 | 2.21 التركيب السلعي للتجارة الخارجية |
| 283 | 23. الحسابات القومية |

1. المناخ

- جدول 1.1 معدل هطول الأمطار سنوياً حسب المحطة والمحافظة للسنوات، 2016-2021 3
- جدول 1.2 المعدل الشهري لدرجات الحرارة الصغرى والعظمى والمعدل العام في محطتي مطار عمان المدني ودير علا، 2000 و2021 4

2. السكان

- جدول 2.1 عدد سكان المملكة المقدر حسب الجنس لسنوات مختارة (بالألف نسمة) 7
- جدول 2.2 عدد سكان المملكة المقدر حسب المحافظة والجنس في نهاية 2021 8
- جدول 2.3 عدد سكان المملكة المقدر حسب المحافظة والحضر والريف في نهاية 2021 10
- جدول 2.4 عدد سكان المملكة المقدر حسب التقسيمات الإدارية في نهاية 2021 12
- جدول 2.5 عدد سكان المملكة المقدر حسب الجنس وفئة العمر في نهاية 2021 15
- جدول 2.6 عدد سكان المملكة المقدر والمساحة والكثافة السكانية حسب المحافظة في نهاية 2021 15

3. الإحصاءات الحيوية

- جدول 3.1 أسماء المواليد الأكثر تكراراً حسب الجنس، 2021 18
- جدول 3.2 المواليد الأحياء المسجلون حسب المحافظة، 2017-2021 19
- جدول 3.3 المواليد الأحياء المسجلون حسب الجنس والمحافظة، 2021 19
- جدول 3.4 المواليد الأحياء المسجلون حسب الجنس وسنة الميلاد والمحافظة، 2017-2021 20
- جدول 3.5 الوفيات المسجلة حسب المحافظة، 2017-2021 22
- جدول 3.6 الوفيات المسجلة حسب الجنس والمحافظة، 2021 22
- جدول 3.7 الوفيات المسجلة حسب الجنس والسنة والمحافظة، 2017-2021 24
- جدول 3.8 عقود الزواج المسجلة حسب المحافظة، 2017-2021 26
- جدول 3.9 عقود الزواج المسجلة حسب خصائص مختارة، 2017-2021 28
- جدول 3.10 عقود الزواج المسجلة حسب المحافظة وخصائص مختارة للزوج، 2021 29
- جدول 3.11 عقود الزواج المسجلة حسب المحافظة وخصائص مختارة للزوجة، 2021 30
- جدول 3.12 عقود الزواج المسجلة حسب المحافظة وأرباع السنة، 2021 31
- جدول 3.13 عقود الزواج المسجلة حسب الفئات العمرية والحالة الزوجية السابقة للزوجة، 2021 33
- جدول 3.14 عقود الزواج المسجلة حسب الفئات العمرية والحالة الزوجية السابقة للزوج، 2021 33
- جدول 3.15 عقود الزواج المسجلة حسب عمر الزوج والزوجة، 2021 34
- جدول 3.16 عقود الزواج المسجلة حسب حالة النشاط الاقتصادي والمهنة الرئيسية للزوج في عامي، 2006 و2021 34
- جدول 3.17 وقوعات الطلاق المسجلة حسب المحافظة، 2017-2021 35
- جدول 3.18 وقوعات الطلاق المسجلة حسب خصائص مختارة، 2017-2021 37
- جدول 3.19 وقوعات الطلاق المسجلة حسب المحافظة وخصائص مختارة، 2021 38
- جدول 3.20 وقوعات الطلاق المسجلة حسب المحافظة وأرباع السنة، 2021 40

4. العمل والأجور

- جدول 4. 1 عدد العاملين في منشآت القطاع العام حسب المجموعات الرئيسية للمهن والجنسية، 2020..... 44
- جدول 4. 2 عدد العاملين في منشآت القطاع الخاص حسب المجموعات الرئيسية للمهن والجنسية، 2020..... 44
- جدول 4. 3 العاملون بأجر في منشآت القطاعين العام والخاص حسب المجموعات الرئيسية للمهن والجنس ومتوسط ساعات العمل الشهري ومتوسط الأجر الشهري للعامل الواحد كما هو في شهر الإسناد الزمني، 2020..... 45
- جدول 4. 4 العاملون بأجر في منشآت القطاع العام حسب المجموعات الرئيسية للمهن والجنس ومتوسط ساعات العمل الشهري ومتوسط الأجر الشهري للعامل الواحد كما هو في شهر الإسناد الزمني، 2020..... 46
- جدول 4. 5 العاملون بأجر في منشآت القطاع الخاص حسب المجموعات الرئيسية للمهن والجنس ومتوسط ساعات العمل الشهري ومتوسط الأجر الشهري للعامل الواحد كما هو في شهر الإسناد الزمني، 2020..... 47
- جدول 4. 6 العاملون في منشآت القطاعين العام والخاص حسب النشاط الاقتصادي الرئيسي والجنس، 2020..... 48
- جدول 4. 7 العاملون في منشآت القطاعين العام والخاص حسب الإقليم والجنسية، 2020..... 49
- جدول 4. 8 العاملون في منشآت القطاعين العام والخاص حسب الجنسية والجنس، 2018-2020..... 49
- جدول 4. 9 العاملون في القطاع العام حسب المستوى التعليمي والجنس، 2020..... 50
- جدول 4. 10 العاملون في المؤسسات الحكومية حسب الجنس والمستوى التعليمي، 2020..... 51
- جدول 4. 11 العمال غير الأردنيين الذين حصلوا على تصاريح عمل حسب شهر إصدار التصريح والجنسية، 2021..... 56
- جدول 4. 12 العمال غير الأردنيين الذين يحملون تصاريح عمل حسب الجنسية والنشاط الاقتصادي والجنس، 2021..... 57
- جدول 4. 13 إصابات وحوادث العمل المسجلة وتكلفة الإصابات في المنشآت المشتركة في الضمان الاجتماعي، 2017-2021..... 58
- جدول 4. 14 أعداد حوادث العمل في المنشآت المشتركة في الضمان الاجتماعي حسب السبب، 2016-2021..... 59
- جدول 4. 15 أعداد إصابات العمل حسب نتيجة الإصابة، 2016-2021..... 59
- جدول 4. 16 معدلات المشاركة الاقتصادية الخام للسكان الأردنيين حسب الجنس، 2001-2021..... 60
- جدول 4. 17 معدلات المشاركة الاقتصادية المنقحة للسكان الأردنيين حسب الجنس، 2001-2021..... 61
- جدول 4. 18 معدلات البطالة بين أفراد قوة العمل الأردنية الذين أعمارهم 15 سنة فأكثر حسب الجنس، 2001-2021..... 62
- جدول 4. 19 معدلات البطالة حسب الجنس والمحافظة، 2021..... 63
- جدول 4. 20 معدلات المشاركة الاقتصادية المنقحة للأردنيين الذين أعمارهم 15 سنة فأكثر حسب الجنس والمحافظة، 2021..... 65
- جدول 4. 21 التوزيع النسبي للمشتغلين الأردنيين ممن أعمارهم 15 سنة فأكثر حسب الجنس وفئات العمر العريضة، 2021..... 67
- جدول 4. 22 التوزيع النسبي للمشتغلين الأردنيين ممن أعمارهم 15 سنة فأكثر حسب الجنس والمستوى التعليمي، 2021..... 67
- جدول 4. 23 التوزيع النسبي للمشتغلين الأردنيين ممن أعمارهم 15 سنة فأكثر حسب الجنس والنشاط الاقتصادي الرئيسي الحالي، 2021..... 68
- جدول 4. 24 التوزيع النسبي للمشتغلين الأردنيين ممن أعمارهم 15 سنة فأكثر حسب الجنس والمهنة الحالية، 2021..... 68
- جدول 4. 25 التوزيع النسبي للمشتغلين الأردنيين ممن أعمارهم 15 سنة فأكثر حسب الجنس والحالة العملية الحالية، 2021..... 69
- جدول 4. 26 التوزيع النسبي للمتغلبين الأردنيين ممن أعمارهم 15 سنة فأكثر حسب الجنس وفئات العمر العريضة، 2021..... 69
- جدول 4. 27 التوزيع النسبي للمتغلبين الأردنيين ممن أعمارهم 15 سنة فأكثر حسب الجنس والمستوى التعليمي، 2021..... 70
- جدول 4. 28 توزيع الأفراد الذين أعمارهم 15 سنة فأكثر وحصلوا على عمل جديد أو تركوا العمل وصافي عدد الوظائف المستحدثة حسب الجنس والجنسية وقطاع العمل والمهنة والنشاط الاقتصادي، 2021..... 71
- جدول 4. 29 صافي فرص العمل المستحدثة حسب الجنس، الجنسية وقطاع العمل، 2019-2021..... 73

4. الزراعة

| | |
|----|--|
| 76 | جدول 1.5.1 المساحة المزروعة البعلية والمروية بالمحاصيل الحقلية حسب نوع المحصول، الأردن، 2021 |
| 76 | جدول 1.5.2 المساحة المزروعة البعلية والمروية بالخضروات حسب نوع المحصول الأردن، 2021 |
| 77 | جدول 1.5.3 المساحة المزروعة البعلية والمروية وعدد الأشجار حسب نوع المحصول الأردن، 2021 |
| 77 | جدول 2.5.1 عدد الضأن والماعز والأبقار في الأردن كما هو في 11/1 من أعوام، 2015-2021 |
| 78 | جدول 2.5.2 عدد الضأن والماعز والأبقار حسب المحافظات كما هو في، 2021/4/1 |
| 80 | جدول 2.5.3 عدد الضأن والماعز والأبقار حسب المحافظات كما هو في، 2021/11/1 |
| 82 | جدول 3.5.1 التكاليف التسويقية وأسعار البيع في الأسواق المركزية وأسعار باب المزرعة للكميات المباعة من المحاصيل الزراعية، 2021 |
| 83 | جدول 3.5.2 الأرقام القياسية لأسعار باب المزرعة، 2020-2021 |
| 84 | جدول 4.5.1 نسبة الاكتفاء الذاتي من المواد الغذائية، 2020 |

6. البيئة والمياه

| | |
|----|--|
| 88 | جدول 1.6.1 كمية المبيدات الزراعية المستوردة حسب النوع، 2009-2020 |
| 88 | جدول 1.6.2 مستلزمات جمع ونقل النفايات الصلبة حسب الإقليم، 2020 |
| 89 | جدول 1.6.3 كمية ونوع المخلفات الإلكترونية والكهربائية الناتجة عن أنشطة الفنادق والتعليم حسب النوع وأسلوب التخلص لعام، 2020 |
| 90 | جدول 1.6.4 كمية ونوع المخلفات الإلكترونية والكهربائية الناتجة عن أنشطة البلديات حسب النوع وأسلوب التخلص لعام، 2020 |
| 91 | جدول 1.6.5 كمية ونوع المخلفات الإلكترونية والكهربائية الناتجة عن أنشطة المالية والبنوك وصيانة الحاسوب حسب المملكة وأسلوب التخلص لعام، 2019 |
| 92 | جدول 1.6.6 كمية النفايات الصلبة المجمعة من قبل البلديات حسب المحافظة وأسلوب التخلص، 2020 |
| 93 | جدول 1.6.7 مساحة الأراضي المرحجة والمرقعة وأطوال جوانب الطرق المزروعة بأشجار حرجية للسنوات، 2010-2021 |
| 93 | جدول 1.6.8 عدد حرائق الغابات وعدد الأشجار والمساحة المتضررة للسنوات، 2010-2021 |
| 94 | جدول 2.6.1 التزويد المائي للأغراض المنزلية والبلدية حسب المحافظة، 2015-2021 |

6. الصناعة

| | |
|-----|--|
| 97 | جدول 1.7.1 النتائج الرئيسية للمسح الصناعي حسب النشاط الاقتصادي ، 2019 |
| 98 | جدول 2.7.1 إنتاج ومبيعات المحروقات، 1961 و 2019 |
| 98 | جدول 2.7.2 قيمة النفط الخام والمشتقات النفطية المختلفة والغاز الطبيعي، والنتاج المحلي الإجمالي (أسعار جارية)، وقيمة المستوردات والصادرات والمعاد تصديره، 2009-2019 |
| 99 | جدول 2.7.3 الإنتاج المحلي من الطاقة الجديدة والمتجددة حسب المصدر للسنوات ، 2009 - 2019 |
| 99 | جدول 2.7.4 الكميات المستوردة من النفط الخام ومشتقاته، 2009-2019 |
| 100 | جدول 2.7.5 الطاقة الأولية المستهلكة، 2009 - 2019 |
| 100 | جدول 2.7.6 التوزيع القطاعي والنسبة المتوية للاستهلاك النهائي للطاقة، 2009-2019 |

8. الكهرباء

| | | |
|----------|---|-----|
| جدول 8.1 | بيانات عامة عن الطاقة الكهربائية، 2020-2021 | 103 |
| جدول 8.2 | الحمل الأقصى والطاقة الكهربائية المولدة حسب المصدر، 2008-2021 | 104 |
| جدول 8.3 | استهلاك المملكة من الوقود، 2008-2021 | 105 |
| جدول 8.4 | أعداد المشتركين بالتيار الكهربائي حسب مصدر التزويد، 2008-2021 | 106 |
| جدول 8.5 | الطاقة الكهربائية حسب الاستخدام، 2020-2021 | 106 |

9. الإنشاءات

| | | |
|------------|--|-----|
| جدول 9.1.1 | النتائج الرئيسية لمسح مقاولي الإنشاءات حسب المحافظة، 2020 | 109 |
| جدول 9.1.2 | الإنتاج الإجمالي من النشاط الرئيسي والأنشطة الثانوية حسب المحافظة، 2020 | 110 |
| جدول 9.2.1 | أبنية القطاع الخاص المنجزة كلياً حسب المحافظة، 2020 | 111 |
| جدول 9.3.1 | رخص الأبنية الصادرة في المملكة حسب وضع الرخصة والجهات المانحة لها، 2020 | 112 |
| جدول 9.3.2 | الرخص الصادرة للأبنية الجديدة السكنية وغير السكنية حسب مادة البناء الغالبة للجدران والمحافظة، 2020 | 113 |

10. التجارة الداخلية

| | | |
|-----------|---|-----|
| جدول 10.1 | النتائج الرئيسية لمسح التجارة الداخلية حسب النشاط الاقتصادي، 2020 | 116 |
|-----------|---|-----|

11. النقل

| | | |
|--------------|---|-----|
| جدول 11.1.1 | أطوال شبكات الطرق الخارجية حسب نوع الطريق، 2005-2021 | 122 |
| جدول 11.1.2 | أطوال شبكات الطرق الخارجية حسب نوع الطريق والمحافظة، 2021 | 122 |
| جدول 11.1.3 | عدد المركبات المرخصة ونسبة التغير، 2010-2021 | 123 |
| جدول 11.1.4 | عدد المركبات المرخصة حسب فئة المركبة وملكيته والمحافظة، 2021 | 124 |
| جدول 11.1.5 | النتائج الرئيسية لمسح النقل والتخزين والبريد حسب النشاط الاقتصادي، 2020 | 125 |
| جدول 11.1.6 | عدد حوادث الطرق حسب نوع الحادث وعدد المتضررين، 2015-2021 | 126 |
| جدول 11.1.7 | عدد حوادث الطرق حسب المحافظة ونوع الحادث وعدد المتضررين، 2021 | 127 |
| جدول 11.1.8 | عدد حوادث الطرق حسب الشهر ونوع الحادث، 2021 | 127 |
| جدول 11.1.9 | عدد المصابين في حوادث الطرق حسب المصاب ودرجة الإصابة، 2005-2021 | 128 |
| جدول 11.1.10 | عدد المركبات المشتركة في حوادث الطرق حسب الشهر ونوع المركبة، 2021 | 128 |
| جدول 11.1.11 | عدد أخطاء السائقين المشتركين بحوادث الطرق حسب نوع الخطأ، 2015-2021 | 129 |
| جدول 11.1.12 | عدد المتضررين والوفيات في حوادث الطرق حسب الفئة العمرية والجنس، 2021 | 130 |
| جدول 11.2.1 | مجموع الصادرات حسب وسائط النقل ومراكز التخليص، 2021 | 131 |
| جدول 11.2.2 | مجموع المستوردات حسب وسائط النقل ومراكز التخليص، 2021 | 132 |
| جدول 11.2.3 | بضائع الترانزيت المارة بالأراضي الأردنية، 2005-2021 | 133 |
| جدول 11.2.4 | بضائع الترانزيت المارة بالأراضي الأردنية حسب البلد الواردة منه، 2021 | 134 |
| جدول 11.2.5 | حركة شحن البضائع في ميناء العقبة، 2001-2021 | 137 |
| جدول 11.2.6 | البضائع المارة بالترانزيت عبر ميناء العقبة حسب بلد المقصد، 2015-2021 | 137 |

| | |
|-----|--|
| 138 | جدول 7.2.11 البضائع المصدرة عبر ميناء العقبة حسب النوع، 2015-2021 |
| 139 | جدول 8.2.11 البضائع المستوردة عبر ميناء العقبة حسب النوع، 2015-2021 |
| 140 | جدول 9.2.11 كمية البضائع المنقولة بواسطة الخطوط الجوية الأردنية والخطوط الأجنبية |
| 140 | جدول 10.2.11 الطائرات المارة عبر الأجواء الأردنية، 2005-2021 |
| 141 | جدول 11.2.11 حركة الطائرات في المطارات الأردنية، 2017-2021 |
| 141 | جدول 1.3.11 البريد الداخلي والخارجي، 2021 (بالألف) |
| 142 | جدول 2.3.11 عدد صناديق البريد حسب المحافظة، 2015-2021 |
| 142 | جدول 3.3.11 عدد مراكز الخدمة البريدية حسب المحافظة، 2021 |

12. المعلومات والاتصالات

| | |
|-----|---|
| 145 | جدول 1.12 أعداد المشتركين في خدمات الهواتف الثابتة والخلوية، 2015-2019 |
| 146 | جدول 2.12 توزيع الأسر حسب مؤشرات تكنولوجيا المعلومات والاتصالات، 2014-2018 |
| 147 | جدول 3.12 التوزيع النسبي للأفراد ممن أعمارهم 5 سنوات فأكثر حسب استخدام الحاسوب، الفئات العمرية والجنس، 2018 |
| 148 | جدول 4.12 توزيع النسبي للأفراد ممن أعمارهم 5 سنوات فأكثر حسب استخدام الإنترنت، الفئات العمرية والجنس، 2018 |

13. التعليم

| | |
|-----|---|
| 151 | جدول 1.1.13 عدد المدارس والشعب والطلبة والمعلمين حسب السلطة المشرفة والجنس، 2020/2021 |
| 152 | جدول 2.1.13 عدد المدارس حسب السلطة المشرفة والمرحلة التعليمية والجنس، 2020/2021 |
| 153 | جدول 3.1.13 عدد الشعب حسب السلطة المشرفة والمرحلة التعليمية والجنس، 2020/2021 |
| 154 | جدول 4.1.13 عدد الطلبة حسب الجهة المشرفة والمرحلة التعليمية والجنس، 2020/2021 |
| 155 | جدول 5.1.13 عدد المعلمين حسب الجهة المشرفة والمرحلة التعليمية والجنس، 2020/2021 |
| 156 | جدول 6.1.13 عدد المدارس والشعب حسب المحافظة والمديرية والجنس، 2020/2021 |
| 158 | جدول 7.1.13 عدد الطلبة والمعلمين حسب المحافظة والمديرية والجنس، 2020/2021 |
| 160 | جدول 8.1.13 عدد المعلمين حسب الجهة المشرفة والمستوى التعليمي والجنس، 2020/2021 |
| 161 | جدول 9.1.13 عدد المدارس حسب الجهة المشرفة وملكية البناء وجنس الطلبة، 2020/2021 |
| 162 | جدول 1.2.13 عدد الطلبة الملتحقين بمستوى البكالوريوس في الجامعات الأردنية حسب الجامعة والجنس، 2020/2021 |
| 163 | جدول 2.2.13 عدد الطلبة الملتحقين بالدراسات العليا في الجامعات الأردنية الحكومية حسب الجامعة ومستوى الشهادة، 2020/2021 |
| 164 | جدول 3.2.13 عدد الطلبة الملتحقين بالجامعات الأردنية لدرجة البكالوريوس حسب البرنامج، 2020/2021 |
| 164 | جدول 4.2.13 عدد طلبة الماجستير المقبولين في الجامعات الأردنية الحكومية حسب البرنامج والجامعة، 2020/2021 |
| 166 | جدول 5.2.13 عدد طلبة الدكتوراه الملتحقين بالجامعات الأردنية الحكومية حسب التخصص والجامعة، 2020/2021 |
| 167 | جدول 6.2.13 عدد طلبة السنة الأولى المقبولين بالجامعات الأردنية حسب الجامعة ومستوى الشهادة، 2020/2021 |
| 168 | جدول 7.2.13 عدد خريجي الجامعات الأردنية لمستوى البكالوريوس حسب البرنامج، 2020/2021 |
| 169 | جدول 8.2.13 عدد الكادر الأكاديمي في الجامعات الأردنية حسب الجامعة والمستوى التعليمي، 2020/2021 |
| 170 | جدول 9.2.13 عدد الطلبة الملتحقين بكليات المجتمع الأردنية حسب السلطة المشرفة والبرنامج والجنس، 2020/2021 |
| 171 | جدول 10.2.13 عدد الطلبة الأردنيين الملتحقين في مؤسسات التعليم العالي خارج الأردن، 2002/2003-2019/2020 |

14. الصحة

| | |
|-----|---|
| 174 | جدول 14.1. العاملون في وزارة الصحة حسب المهنة والمديرية، 2021 |
| 175 | جدول 14.2. العاملون في المهن الطبية والمهن الطبية المساعدة في وزارة الصحة، 2017-2021 |
| 175 | جدول 14.3. إحصاءات بنوك الدم، 2016-2021 |
| 176 | جدول 14.4. المراكز والعيادات الصحية التابعة لوزارة الصحة، 2017-2021 |
| 176 | جدول 14.5. المراكز والعيادات الصحية التابعة لوزارة الصحة حسب المديرية، 2021 |
| 177 | جدول 14.6. خدمات الصحة المدرسية، 2017/2018-2020/2021 |
| 178 | جدول 14.7. الفحوصات المخبرية في وزارة الصحة، 2017-2021 |
| 178 | جدول 14.8. إصابات التدرن الرئوي والجراحي، 2008-2021 |
| 179 | جدول 14.9. إصابات الأمراض السارية المبلغ عنها، 2017-2021 |
| 180 | جدول 14.10. عدد الصيدليات حسب المحافظة، 2017-2021 |
| 181 | جدول 14.11. عدد المستشفيات والأسرة حسب المحافظة والقطاعات الصحية، 2021 |
| 181 | جدول 14.12. عدد الإدخالات والإخراجات والخدمات الرئيسية في مستشفيات وزارة الصحة، 2017-2021 |
| 182 | جدول 14.13. عدد العاملين في مستشفيات وزارة الصحة حسب اسم المستشفى والمهنة، 2021 |

15. السفر والسياحة

| | |
|-----|--|
| 186 | جدول 15.1.1. القادمون حسب وسيلة السفر ومركز الدخول، 2017 - 2021 |
| 186 | جدول 15.2.1. القادمون حسب مجموعة الجنسية ووسيلة السفر، 2021 |
| 187 | جدول 15.3.1. القادمون حسب الجنسية ووسيلة السفر، 2021 |
| 189 | جدول 15.4.1. المغادرون حسب وسيلة السفر ومركز المغادرة، 2017-2021 |
| 190 | جدول 15.5.1. المغادرون حسب مجموعة الجنسية ووسيلة السفر، 2021 |
| 191 | جدول 15.6.1. المغادرون حسب الجنسية ووسيلة السفر، 2021 |
| 193 | جدول 15.2.1. إحصاءات الفنادق، 2007-2021 |
| 193 | جدول 15.2.2. إحصاءات سياحية، 2017-2021 |
| 193 | جدول 15.2.3. العاملون في الأنشطة السياحية حسب نوع النشاط، 2017-2021 |
| 194 | جدول 15.2.4. الفنادق المصنفة حسب الموقع، 2021 |
| 194 | جدول 15.2.5. الفنادق غير المصنفة حسب الموقع، 2021 |
| 195 | جدول 15.2.6. الشقق والأجنحة الفندقية حسب الموقع، 2021 |
| 195 | جدول 15.2.7. النزل والموتيلات والمخيمات حسب الموقع، 2021 |
| 196 | جدول 15.3.1. عدد زوار المتاحف والأماكن الأثرية في المملكة حسب الموقع والجنسية، 2020-2021 |
| 197 | جدول 15.4.1. النتائج الرئيسية لمسح الخدمات حسب النشاط الاقتصادي، 2020 |

16. الثقافة والإعلام

| | | |
|-----------|---|-----|
| جدول 16.1 | عدد الواعظات والأئمة والخطباء والمساجد والمراكز الثقافية ودور القرآن، 2016-2021 | 206 |
| جدول 16.2 | النشاطات الثقافية حسب نوع النشاط، 2017-2021 | 206 |
| جدول 16.3 | أعداد الصحف والمجلات والدوريات، 2021 | 207 |
| جدول 16.4 | عدد المطابع ودور النشر والتوزيع ودور الدعاية والإعلان حسب المحافظة، 2021 | 207 |
| جدول 16.5 | عدد شركات الإنتاج والتوزيع الفني ومجلات تداول المصنفات وشركات خدمات التكاليف المضافة و دور عرض السينما حسب المحافظة، 2021 | 208 |

17. الأمن العام

| | | |
|-----------|--|-----|
| جدول 17.1 | القضايا المفصلة في المحاكم حسب نوع المحكمة، 2017-2021 | 212 |
| جدول 17.2 | القضايا المفصلة في المحاكم الكنسية لكافة الطوائف حسب نوع القضية، 2017-2021 | 212 |
| جدول 17.3 | القضايا المفصلة في محكمة أمانة عمان الكبرى حسب نوع القضية، 2017-2021 | 213 |
| جدول 17.4 | الجرائم العامة حسب نوع الجريمة، 2017-2021 | 214 |
| جدول 17.5 | جرائم المخدرات حسب نوع الجريمة، 2017-2021 | 216 |
| جدول 17.6 | الجرائم العامة حسب مناطق وقوعها، 2021 | 216 |
| جدول 17.7 | جرائم المخدرات حسب مناطق وقوعها، 2021 | 217 |
| جدول 17.8 | إحصاءات الدفاع المدني، 2017-2021 | 224 |
| جدول 17.9 | إحصاءات الدفاع المدني حسب الشهر، 2021 | 224 |

18. الضمان الإجتماعي

| | | |
|-----------|--|-----|
| جدول 18.1 | العاملون المؤمن عليهم اجتماعياً حسب الجنسية، 2017-2021 | 227 |
| جدول 18.2 | العاملون المؤمن عليهم اجتماعياً حسب النشاط الإقتصادي، 2017-2021 | 227 |
| جدول 18.3 | العاملون المؤمن عليهم اجتماعياً حسب الجنسية والجنس ومجموع الأجور ومتوسط الأجر الشهري والنشاط الإقتصادي، 2021 | 228 |
| جدول 18.4 | العاملون المؤمن عليهم اجتماعياً حسب فئة العمر والجنسية والجنس، 2021 | 230 |
| جدول 18.5 | المنشآت المشتركة في الضمان الإجتماعي حسب نوع النشاط الإقتصادي، 2017-2021 | 230 |
| جدول 18.6 | المنشآت المشتركة في الضمان الإجتماعي حسب المحافظة، 2017-2021 | 231 |
| جدول 18.7 | المنشآت المشتركة في الضمان الإجتماعي حسب جنسية المنشأة، 2017-2021 | 231 |

19. الجمعيات والنقابات

| | | |
|-------------|---|-----|
| جدول 19.1.1 | الجمعيات التعاونية وعدد أعضائها ورأس المال الأسهمي والاحتياطي، 2007-2021 | 233 |
| جدول 19.1.2 | عدد الجمعيات الخيرية حسب الوزارة المختصة والمحافظة، 2021 | 234 |
| جدول 19.2.1 | المهندسون المسجلون في نقابة المهندسين الأردنيين حسب المحافظة والجنسية، 2021 | 235 |
| جدول 19.2.2 | المهندسون المسجلون في نقابة المهندسين الأردنيين حسب التخصص والجنس والجنسية، 2021 | 235 |
| جدول 19.2.3 | المهندسون الزراعيون المسجلون في نقابة المهندسين الزراعيين حسب التخصص، 2017-2021 | 236 |
| جدول 19.2.4 | المهندسون الزراعيون المسجلون في نقابة المهندسين الزراعيين حسب التخصص والجنس، 2021 | 236 |
| جدول 19.2.5 | الأطباء المسجلون في نقابة الأطباء حسب الاختصاص والجنس ونوع القطاع، 2021 | 237 |
| جدول 19.2.6 | المحامون الأساتذة المسجلون في نقابة المحامين الأردنيين حسب المحافظة والجنس، 2017-2021 | 238 |

20. المالية والبنوك

| | |
|---|-----|
| جدول 20. 1 البنوك ومؤسسات الوساطة النقدية العاملة في المملكة، 2016-2020 | 241 |
| جدول 20. 2 خصائص شركات التأمين العاملة في المملكة، 2015 - 2020 | 242 |
| جدول 20. 3 حجم الاستثمارات المستفيدة من قانون الاستثمار خلال، 2020 - 2021 | 243 |
| جدول 20. 4 حجم الاستثمارات المستفيدة من قانون الاستثمار خلال الفترة، 2020-2021 حسب القطاع | 244 |
| جدول 20. 5 حجم الاستثمارات المستفيدة من قانون الاستثمار حسب جنسية الاستثمار، 2020-2021 | 245 |

21. التجارة الخارجية

| | |
|---|-----|
| جدول 21. 1. 1 إحصاءات التجارة الخارجية، 1998-2021 | 249 |
| جدول 21. 1. 2 الصادرات الوطنية والمستوردات حسب البلدان، 2017-2021 | 250 |
| جدول 21. 2. 1 التركيب السلعي للصادرات الوطنية، 2017-2021 | 256 |
| جدول 21. 2. 2 التركيب السلعي للمستوردات، 2017-2021 | 257 |
| جدول 21. 3. 1 الأرقام القياسية لأسعار وكميات الصادرات الوطنية، 2017-2021 (100 = 1994) | 258 |
| جدول 21. 3. 2 الأرقام القياسية لأسعار وكميات المستوردات، 2017-2021 (100=1994) | 259 |

22. الأسعار

| | |
|--|-----|
| جدول 22. 1. 1 الأرقام القياسية لأسعار المستهلك حسب الأشهر لعام 2020 | 262 |
| جدول 22. 1. 2 الأرقام القياسية لأسعار المستهلك حسب الأشهر لعام، 2021 | 264 |
| جدول 22. 1. 3 متوسط الأرقام القياسية التراكمية لأسعار المستهلك لعامين، 2020-2021 | 266 |
| جدول 22. 1. 4 الأرقام القياسية لأسعار المستهلك للسنوات، 2015-2021 | 267 |
| جدول 22. 1. 5 الأهمية النسبية ومعدل التضخم السنوي لمجموعات الإنفاق الرئيسية للسنوات، 2014-2021 | 268 |
| جدول 22. 2. 1 الأرقام القياسية الشهرية للإنتاج الصناعي الكمي حسب النشاط الإقتصادي، 2021 | 270 |
| جدول 22. 2. 2 الرقم القياسي الشهري لأسعار المنتجين الصناعيين حسب النشاط الإقتصادي، 2021 | 276 |
| جدول 22. 3. 2 الرقم القياسي لأسعار تجارة الجملة، 2016-2021 | 281 |

23. الحسابات القومية

| | |
|--|-----|
| جدول 23. 1 الناتج المحلي الإجمالي والإنفاق بالأسعار السوق الجارية، 2013-2016 | 285 |
| جدول 23. 2 نسبة مساهمة بنود الإنفاق في الناتج المحلي الإجمالي بالأسعار الجارية، 2013-2016 | 286 |
| جدول 23. 3 الناتج المحلي الإجمالي حسب النشاط الإقتصادي بالأسعار الجارية، 2013-2021 | 287 |
| جدول 23. 4 معدلات النمو السنوية للناتج المحلي الإجمالي حسب النشاط الإقتصادي بالأسعار الجارية، 2013-2021 | 288 |
| جدول 23. 5 المساهمة القطاعية في الناتج المحلي الإجمالي بالأسعار السوق الجارية، 2013-2021 | 289 |
| جدول 23. 6 الناتج المحلي الإجمالي حسب النشاط الإقتصادي بالأسعار الثابتة، 2013-2021 | 290 |
| جدول 23. 7 معدلات النمو السنوية للناتج المحلي الإجمالي حسب النشاط الإقتصادي بالأسعار الثابتة ، 2013-2021 | 291 |
| جدول 23. 8 المساهمة القطاعية في الناتج المحلي الإجمالي بالأسعار الثابتة ، 2013-2021 | 292 |
| جدول 23. 9 الرقم القياسي المشتق للناتج المحلي الإجمالي حسب النشاط الإقتصادي، 2013-2021 | 293 |
| جدول 23. 10 التكوين الرأسمالي الإجمالي حسب نوع الأصول بالأسعار الجارية، 2013-2016 | 294 |

| | |
|--|-----|
| شكل 1. 2. الهرم السكاني، 2021 | 16 |
| شكل 3. 1 عقود الزواج المسجلة، 2017-2021 | 26 |
| شكل 3. 2 التوزيع النسبي لعقود الزواج المسجلة حسب المحافظة، 2021 | 31 |
| شكل 3. 3 معدلات الطلاق الخام لكل ألف من السكان، 2017-2021 | 35 |
| شكل 3. 4 معدل الطلاق الخام حسب المحافظة، 2021 | 36 |
| شكل 3. 5 التوزيع النسبي لوقوعات الطلاق المسجلة حسب المحافظة، 2021 | 40 |
| شكل 4. 1 العاملون في القطاع العام حسب المستوى التعليمي، 2020 | 50 |
| شكل 2. 4 التوزيع النسبي للعمال غير الأردنيين الذين حصلوا على تصاريح عمل حسب الجنسية، 2021 | 56 |
| شكل 3. 4 معدلات إصابات العمل لكل ألف من السكان، 2017 - 2021 | 58 |
| شكل 4. 4 معدلات المشاركة الاقتصادية الخام للسكان الأردنيين حسب الجنس، 2001-2021 | 60 |
| شكل 4. 5 معدلات المشاركة الاقتصادية المنقحة للسكان الأردنيين حسب الجنس، 2001-2021 | 61 |
| شكل 4. 6 معدلات البطالة بين أفراد قوة العمل الأردنية الذين أعمارهم 15 سنة فأكثر حسب الجنس، 2001-2021 | 62 |
| شكل 4. 7 معدلات البطالة حسب المحافظة، 2021 | 63 |
| شكل 4. 8 التوزيع النسبي للمشتغلين الأردنيين ممن أعمارهم 15 سنة فأكثر حسب الجنس والمستوى التعليمي، 2021 | 67 |
| شكل 4. 9 التوزيع النسبي للمتغلبين الأردنيين ممن أعمارهم 15 سنة فأكثر حسب الجنس وفتات العمر العريضة، 2021 | 69 |
| شكل 4. 10 التوزيع النسبي للمتغلبين الأردنيين ممن أعمارهم 15 سنة فأكثر حسب الجنس والمستوى التعليمي، 2021 | 70 |
| شكل 4. 5. 1 نسبة الاكتفاء الذاتي من المواد الغذائية، 2020 | 84 |
| شكل 2. 6. 1 التزويد المائي للأغراض المنزلية والبلدية، 2015-2021 | 94 |
| شكل 8. 1 استهلاك المملكة من الوقود، 2008 - 2018 | 105 |
| شكل 1. 1. 11 عدد المركبات المرخصة (بالألف)، 2010-2021 | 123 |
| شكل 1. 1. 11. 2 عدد حوادث الطرق لكل عشرة آلاف من السكان، 2015 - 2021 | 126 |
| شكل 1. 1. 11. 3 أخطاء السائقين المشتركين في حوادث الطرق (بالألف)، 2015 - 2021 | 130 |
| شكل 2. 1. 11. 1 كمية بضائع الترانزيت المارة بالأراضي الأردنية 2005-2021 | 133 |
| شكل 1. 12. 1 أعداد المشتركين في خدمات الهواتف الثابتة والخلوية، 2015-2017 | 145 |
| شكل 2. 12. 2 توزيع الأسر حسب خدمات الهواتف الثابتة والخلوية، 2014-2018 | 146 |
| شكل 1. 1. 13. 1 المدارس حسب السلطة المشرفة، 2020/2021 | 151 |
| شكل 2. 1. 13. 2 المعلمون حسب المرحلة التعليمية، 2020/2021 | 155 |
| شكل 2. 1. 13. 1 الطلبة المنتهقون بالدراسات العليا في الجامعات الأردنية الحكومية حسب الشهادة، 2020/2021 | 163 |
| شكل 1. 14. 1 عدد السكان لكل طبيب عام في وزارة الصحة، 2017-2021 | 175 |
| شكل 2. 14. 2 عدد الصيدليات، 2017 - 2021 | 180 |
| شكل 1. 1. 15. 1 المغادرون حسب وسيلة السفر، 2021 | 190 |
| شكل 1. 17. 1 عدد القضايا المفصلة في المحاكم لكل ألف من السكان، 2017 - 2021 | 212 |
| شكل 2. 17. 1 معدل الجرائم العامة لكل ألف من السكان، 2017-2021 | 215 |
| شكل 1. 18. 1 العاملون الأردنيون المؤمن عليهم، 2017-2021 | 227 |
| شكل 2. 18. 1 المنشآت المشتركة في الضمان الإجتماعي 2017-2021 | 231 |
| شكل 2. 19. 1 الأطباء المسجلون في نقابة الأطباء الأردنيين حسب قطاع العمل، 2021 | 238 |
| شكل 1. 20. 1 تعويضات العاملين للبنوك والمؤسسات النقدية العاملة في المملكة، 2016-2020 | 241 |
| شكل 2. 20. 2 تعويضات العاملين في شركات التأمين العاملة في المملكة، 2015-2020 | 242 |

- خارطة 2.1 عدد سكان المملكة المقدر حسب المحافظة والجنس في نهاية عام 2021 9
- خارطة 2.2 عدد سكان المملكة المقدر حسب المحافظة والحضر والريف في نهاية عام ، 2021 11
- خارطة 2.3 المساحة والكثافة السكانية حسب المحافظة في نهاية عام ، 2021 16
- خارطة 3.1 المواليد الأحياء المسجلون حسب الجنس والمحافظة، في نهاية عام 2021..... 21
- خارطة 3.2 الوفيات المسجلة حسب الجنس والمحافظة في نهاية عام، 2021..... 25
- خارطة 3.3 عقود الزواج المسجلة حسب المحافظة في نهاية عام ، 2021..... 27
- خارطة 3.4 معدل الزواج الخام حسب المحافظة في نهاية عام ، 2021..... 32
- خارطة 3.5 وقوعات الطلاق المسجلة حسب المحافظة في نهاية عام ، 2021 36
- خارطة 4.1 معدلات البطالة حسب المحافظة والجنس في نهاية عام، 2021 64
- خارطة 4.2 معدلات المشاركة الاقتصادية المنقحة للأردنيين الذين أعمارهم +15 حسب الجنس والمحافظة في نهاية عام، 2021 66
- خارطة 2.5.1 عدد الضأن والماعز والأبقار حسب المحافظات كما هو في، 1/4/2021 79
- خارطة 2.5.2 عدد الضأن والماعز والأبقار حسب المحافظات كما هو في، 1/11/2021 81

1. المناخ

يشمل هذا الفصل بيانات عن كميات سقوط الأمطار المسجلة في احدى وعشرين محطة رصد جوي خلال عام 2021 تشرف عليها دائرة الأرصاد الجوية منتشرة في جميع أنحاء المملكة. وتتوزع هذه المحطات في المرتفعات الجبلية والبادية ومناطق الأغوار الشمالية والوسطى والجنوبية. وتقوم هذه المحطات بتسجيل كميات الأمطار الهائلة وقياس درجات الحرارة حسب الأشهر خلال العام.

ويبين الفصل أيضا المعدل الشهري لدرجات الحرارة الصغرى والعظمى والمعدل العام في محطتين رئيسيتين هما محطة مطار عمان المدني من المناطق المرتفعة ومحطة دير علا من مناطق الأغوار.

وتجدر الإشارة إلى أن الأردن يسوده مناخ شرقي البحر الأبيض المتوسط الذي يتميز بأنه حار وجاف صيفاً وبارد ورطب شتاءً، حيث تصل درجات الحرارة إلى ما دون الصفر المئوي في بعض المناطق المرتفعة.

مؤشرات رئيسية

- أعلى كمية أمطار مسجلة للعام 2021 كانت في رأس منيف 524.7(ملم).
- أدنى كمية أمطار مسجلة للعام 2021 كانت في مطار معان 14.8 (ملم).

1. Climate

This chapter presents data on rainfalls as recorded at (21) meteorology stations during 2021 run by the Department of Meteorology and located in various areas in the Kingdom, covering the highlands, the Badia (semi-desert) and the Jordan Valley. Data on rainfalls and temperatures are recorded yearly by month at these stations.

The chapter also presents the average monthly minimum, maximum and general air temperatures at two main stations, Amman Civil Airport Station from the highlands and Dair Alla Station from the Jordan Valley.

It is worth mentioning that the climate of Jordan is that of the East Mediterranean type, which is characterized by being hot and dry in summer, cold and humid in winter where temperatures reach below zero in certain highlands.

Basic Indicators

- The highest amount of rainfall during 2021 was recorded in Ras moneef 524.7(mm).
- The lowest amount of rainfall during 2021 was recorded in Ma'an 14.8(mm).

جدول 1.1 معدل هطول الأمطار سنوياً حسب المحطة والمحافظات للسنوات 2016-2021 (بالملم)

Table 1.1 Mean of Rainfall Annually by Stations & Governorate, 2016-2021(in mm)

| Meteorology Station | Year | | | | | السنة | محطة الرصد |
|---------------------|-------|-------|-------|-------|-------|-------|--------------------------|
| | 2021 | 2020 | 2019 | 2018 | 2017 | 2016 | |
| Amman | | | | | | | العاصمة |
| Amman Airport | 199.9 | 311.2 | 378.6 | 284.4 | 119.3 | 275.1 | مطار عمان المدني |
| Q. A. I. Airport | 102.3 | 183.7 | 204.2 | 184.3 | 78.0 | 182.9 | مطار الملكة علياء الدولي |
| Ghabawi | 82.5 | 156.0 | | 126.6 | 61.5 | 91.2 | الغباوي |
| Balqa | | | | | | | البلقاء |
| Salt | 400.1 | 769.5 | 819.9 | 621.2 | 190.5 | 596.7 | السلط |
| Dair Alla | 261.3 | 405.5 | 454.1 | 373.9 | 99.8 | 299.2 | دير علا |
| Zarqa | | | | | | | الزرقاء |
| Wadi Dhlail | 92.8 | 138.2 | 200.7 | 176.6 | 78.6 | 122.9 | وادي الضليل |
| Azraq Janoobi | 33.5 | 58.1 | 70.0 | 55.1 | 52.9 | 88.9 | الأزرق الجنوبي |
| Zarqa | 103.6 | 177.2 | | 133.3 | 62.3 | 144.4 | الزرقاء |
| Irbid | | | | | | | إربد |
| Baqoorah | 399.4 | 501.5 | 516.8 | 631.5 | 150.7 | 408.4 | الباقورة |
| Irbid | 401.0 | | | ... | ... | 501.2 | إربد |
| Ramtha | 207.4 | | 318.0 | | | | الرمثا |
| Samma | ... | | | | 153.2 | 527.7 | صما |
| Mafrq | | | | | | | المفرق |
| Mafrq | 115.5 | 201.5 | 237.5 | 130.1 | 77.9 | 145.9 | المفرق |
| Safawi (H5) | 59.0 | 79.3 | 98.3 | 74.1 | 78.1 | 89.1 | الصفراوي |
| Rwaished | 40.0 | ... | 39.0 | ... | 40.2 | 86.0 | الرويشد |
| Ajloun | | | | | | | عجلون |
| Ras Moneef | 524.7 | 719.7 | 818.9 | 712.8 | 294.3 | 674.3 | رأس منيف |
| Wadi El Rayyan | 275.9 | | 344.3 | 437.8 | 128.0 | 294.4 | وادي الريان |
| Karak | | | | | | | الكرك |
| Ghor Safi | 15.5 | | 85.5 | 90.4 | 26.0 | 62.4 | غور الصافي |
| Rabbah | 178.2 | 364.0 | 339.6 | 360.7 | 198.7 | 383.1 | الرية |
| Qetraneh | 77.1 | 120.6 | 137.1 | 156.6 | 62.6 | 137.4 | القطرانة |
| Tafiela | | | | | | | الطفيلة |
| Eiss (Tafiela) | 72.6 | 312.7 | 331.4 | 231.9 | 65.5 | 253.7 | العيص (الطفيلة) |
| Ma'an | | | | | | | معان |
| Jafer | 20.7 | 26.7 | 25.1 | 93.8 | 9.6 | 43.5 | الجفر |
| Ma'an Airport | 14.8 | 47.4 | 59.8 | 75.1 | 10.1 | 59.5 | مطار-معان |
| Shoabak | 95.4 | 351.2 | 370.0 | 254.1 | 116.9 | 314.8 | الشوبك |
| Aqaba | | | | | | | العقبة |
| Aqaba Airport | 18.5 | 65.6 | 55.3 | 41.1 | 13.3 | 56.5 | مطار العقبة |

Source: Department of Meteorology

...: Not Available

المصدر: دائرة الأرصاد الجوية

....: غير متوفرة

جدول 2.1 المعدل الشهري لدرجات الحرارة (م) الصغرى والعظمى والمعدل العام في محطتي مطار عمان المدني⁽¹⁾ ودير علا⁽²⁾ ، 2000 و2021

Table 1. 2 Average Monthly Minimum, Maximum and General Air Temperatures (°c) at Amman Civil Airport⁽¹⁾, and Dair Alla⁽²⁾ 2000 and 2021

| Station/Month | 2021 | | | 2000 | | | المحطة/الشهر |
|----------------------------|-----------------|--------------------------|--------------------------|-----------------|--------------------------|--------------------------|-------------------------|
| | المعدل العام | معدل درجة الحرارة العظمى | معدل درجة الحرارة الصغرى | المعدل العام | معدل درجة الحرارة العظمى | معدل درجة الحرارة الصغرى | |
| | General Average | Average Maximum Temp. | Average Minimum Temp. | General Average | Average Maximum Temp. | Average Minimum Temp. | |
| Amman Civil Airport | | | | | | | مطار عمان المدني |
| January | 10.5 | 15.3 | 5.7 | 7.5 | 11.3 | 3.6 | كانون الثاني |
| February | 11.6 | 17.0 | 6.3 | 8.7 | 13.3 | 4.0 | شباط |
| March | 13.4 | 18.8 | 8.1 | 11.1 | 16.3 | 6.0 | آذار |
| April | 19.7 | 26.3 | 13.2 | 18.4 | 24.6 | 12.2 | نيسان |
| May | 24.8 | 31.3 | 18.3 | 21.0 | 27.5 | 14.4 | أيار |
| June | 24.8 | 31.0 | 18.6 | 25.3 | 31.7 | 18.9 | حزيران |
| July | 28.0 | 34.0 | 22.0 | 30.0 | 36.3 | 23.6 | تموز |
| August | 28.9 | 34.9 | 22.9 | 26.4 | 32.5 | 20.4 | آب |
| September | 24.5 | 30.5 | 18.4 | 24.5 | 30.3 | 18.7 | أيلول |
| October | 22.1 | 27.9 | 16.2 | 19.4 | 24.7 | 14.0 | تشرين الأول |
| November | 17.4 | 23.0 | 11.8 | 14.9 | 20.3 | 9.4 | تشرين الثاني |
| December | 11.0 | 14.9 | 7.0 | 10.5 | 14.4 | 6.6 | كانون الأول |
| Annual Average | 19.7 | 25.4 | 14.0 | 18.1 | 23.6 | 12.7 | المعدل السنوي |
| Dair Alla | | | | | | | ديرعلا |
| January | 18.0 | 22.2 | 13.8 | 13.9 | 17.6 | 10.1 | كانون الثاني |
| February | 17.8 | 23.1 | 12.4 | 15.4 | 20.0 | 10.9 | شباط |
| March | 19.2 | 25.5 | 12.8 | 17.0 | 22.5 | 11.4 | آذار |
| April | 24.9 | 33.1 | 16.7 | 23.4 | 30.4 | 16.3 | نيسان |
| May | 28.7 | 37.1 | 20.3 | 26.5 | 34.3 | 18.6 | ايار |
| June | 30.2 | 37.8 | 22.5 | 30.5 | 38.3 | 22.7 | حزيران |
| July | 33.5 | 40.9 | 26.0 | 33.9 | 41.5 | 26.2 | تموز |
| August | 34.0 | 41.3 | 26.7 | 32.4 | 39.2 | 25.7 | آب |
| September | 31.1 | 37.6 | 24.6 | 30.5 | 36.8 | 24.2 | ايلول |
| October | 27.8 | 34.0 | 21.7 | 26.2 | 31.5 | 20.9 | تشرين الأول |
| November | 24.1 | 29.2 | 18.9 | 22.4 | 27.4 | 17.4 | تشرين الثاني |
| December | 18.1 | 22.1 | 14.1 | 17.3 | 20.8 | 13.9 | كانون الأول |
| Annual Average | 25.6 | 32.0 | 19.2 | 24.1 | 30.0 | 18.2 | المعدل السنوي |

Source: Department of Meteorology

(1) Represents the Highland

(2) Represents the Jordan Valley

المصدر : دائرة الارصاد الجوية

(1) تمثل المناطق المرتفعة

(2) تمثل مناطق الأوغار

2. السكان

يشتمل هذا الفصل على بيانات تتعلق بعدد سكان المملكة للسنوات التي أجريت فيها تعدادات سكانية بالإضافة إلى عدد السكان المقدر في نهاية سنوات مختارة بين سنوات التعدادات السكانية 1952، 1961، 1979، 1994، 2004، 2015، كما يتضمن هذا الفصل تقديرات لعدد السكان في نهاية عام 2021، وقد تم إعادة تقدير أعداد السكان للسنوات ما بين تعدادي 2004-2015 بناءً على نتائج التعداد العام للسكان والمساكن 2015، وما رافقها من تيارات للهجرة نتيجة للأوضاع المحيطة بالمملكة، وقد أظهر معدل النمو السكاني بين فترة التعدادين 2004-2015 ارتفاعاً ملحوظاً خلال هذه الفترة، حيث بلغ 5.3%.

مؤشرات رئيسية

- معدلات النمو السكاني
 - 1961-1952 : 4.8 %
 - 1961 - 1979 : 4.8 %
 - 1979 - 1994 : 4.4 %
 - 1994 - 2004 : 2.6 %
 - 2015 - 2004 : 5.3 %
- نسبة الذكور من مجموع السكان في عام 2021: 52.9 %
- نسبة سكان الحضر من مجموع السكان في عام 2021: 90.3 %
- نسبة الجنس في عام 2021: 112.5 ذكراً لكل 100 أنثى
- الكثافة السكانية في عام 2021: 124.5 فرد/كم²

2. Population

This chapter includes data on the population of the Kingdom according to the population censuses, in addition to population estimated between population censuses carried out during the period for the years 1952, 1961, 1979, 1994, 2004, 2015 Also, this chapter includes estimates of the number of population end of 2021 according to results of the Population and Housing Census 2015, it has been re-estimated the population for the years between the censuses 2004-2015. According to the results of the Population and Housing Census 2015 and the Migration streams, A significant increasing appeared for the Population Growth between the period of the censuses 2004-2015 reached to 5.3%.

Basic Indicators

- Population Growth Rates:
 - 1952-1961: 4.8%
 - 1961-1979: 4.8%
 - 1979-1994: 4.4%
 - 1994-2004: 2.6%
 - 2004-2015: 5.3%
- Percentage male of total population in 2021: 52.9%
- Percentage urban population of total population in 2021: 90.3%
- Sex ratio in 2021 : 112.5 male for 100 female
- Population density in 2021: 124.5 Person/Km²

جدول 2. 1 عدد سكان المملكة المقدر حسب الجنس لسنوات مختارة (بالألف نسمة)

Table 2. 1 Population of the Kingdom by Sex for Some Selected Years (000)

| المجموع Total | أنثى Female | ذكر Male | السنة Year |
|------------------|----------------|-------------|---------------|
| 586.2 | 284.5 | 301.7 | (1)1952 |
| 900.8 | 431.4 | 469.4 | (2)1961 |
| 1508.2 | 723.9 | 784.3 | 1970 |
| 2133.0 | 1017.2 | 1115.8 | (3)1979 |
| 2233.0 | 1069.0 | 1164.0 | 1980 |
| 2319.0 | 1110.0 | 1209.0 | 1981 |
| 2409.0 | 1153.0 | 1256.0 | 1982 |
| 2502.0 | 1198.0 | 1304.0 | 1983 |
| 2599.0 | 1244.0 | 1355.0 | 1984 |
| 2700.0 | 1292.0 | 1408.0 | 1985 |
| 2805.0 | 1342.0 | 1463.0 | 1986 |
| 2914.0 | 1394.0 | 1520.0 | 1987 |
| 3027.0 | 1448.0 | 1579.0 | 1988 |
| 3144.0 | 1504.0 | 1640.0 | 1989 |
| 3468.0 | 1659.0 | 1809.0 | 1990 |
| 3701.0 | 1770.0 | 1931.0 | 1991 |
| 3844.0 | 1838.0 | 2006.0 | 1992 |
| 3993.0 | 1909.0 | 2084.0 | 1993 |
| 4139.4 | 1978.7 | 2160.7 | (4)1994 |
| 4264.0 | 2038.2 | 2225.8 | 1995 |
| 4383.0 | 2095.1 | 2287.9 | 1996 |
| 4506.0 | 2153.9 | 2352.1 | 1997 |
| 4623.0 | 2209.8 | 2413.2 | 1998 |
| 4738.0 | 2264.8 | 2473.2 | 1999 |
| 4857.0 | 2355.6 | 2501.4 | 2000 |
| 4978.0 | 2414.3 | 2563.7 | 2001 |
| 5098.0 | 2472.5 | 2625.5 | 2002 |
| 5230.0 | 2536.5 | 2693.5 | 2003 |
| 5597.0 | 2710.0 | 2887.0 | (5)2004 |
| 5758.0 | 2790.0 | 2968.0 | 2005 |
| 5928.0 | 2870.0 | 3058.0 | 2006 |
| 6106.0 | 2960.0 | 3146.0 | 2007 |
| 6293.0 | 3050.0 | 3243.0 | 2008 |
| 6490.0 | 3150.0 | 3340.0 | 2009 |
| 6698.0 | 3250.0 | 3448.0 | 2010 |
| 6993.0 | 3288.0 | 3705.0 | 2011 |
| 7427.0 | 3492.0 | 3935.0 | 2012 |
| 8114.0 | 3815.0 | 4299.0 | 2013 |
| 8804.0 | 4140.0 | 4664.0 | 2014 |
| 9531.7 | 4484.9 | 5046.8 | (6)2015 |
| 9559.0 | 4498.0 | 5061.0 | (7)2015 |
| 9798.0 | 4610.0 | 5188.0 | 2016 |
| 10053.0 | 4730.0 | 5323.0 | 2017 |
| 10309.0 | 4851.0 | 5458.0 | 2018 |
| 10554.0 | 4966.0 | 5588.0 | 2019 |
| 10806.0 | 5084.0 | 5722.0 | 2020 |
| 11057.0 | 5203.0 | 5854.0 | 2021 |

(1) Housing statistics 1952

(2) Results of the First Population & Housing Census on 18/11/1961

(3) Results of Housing & Population Census on 10/11/1979

(4) Results of Population & Housing Census on 10/12/1994

(5) 2014-2004 figures have been adjusted based on the distribution of the new ratios 2015.

(6) Results of Population & Housing Census on 30/11/2015

(7) Population End of 2015

(1) إحصاءات مساكن 1952

(2) نتائج التعداد العام الأول للسكان والمساكن في 18/11/1961

(3) نتائج التعداد العام للسكان والمساكن في 10/11/1979

(4) نتائج التعداد العام للسكان والمساكن في 10/12/1994

(5) تم تعديل الرقم 2004-2014 بناء على توزيع النسب الجديدة 2015

(6) نتائج التعداد العام للسكان والمساكن في 30/11/2015

(7) السكان نهائية 2015

جدول 2.2 عدد سكان المملكة المقدر حسب المحافظة والجنس في نهاية عام 2021

Table 2.2 Estimated Population of the Kingdom by Governorate and Sex at the End of year,2021

| Governorate | % | المجموع Total | أنثى Female | ذكر Male | المحافظة |
|--------------|--------------|------------------|----------------|----------------|----------------|
| Amman | 42.0 | 4642000 | 2149800 | 2492200 | العاصمة |
| Balqa | 5.2 | 569500 | 263700 | 305800 | البلقاء |
| Zarqa | 14.3 | 1581000 | 745200 | 835800 | الزرقاء |
| Madaba | 2.0 | 219100 | 103300 | 115800 | مأدبا |
| Irbid | 18.5 | 2050300 | 990900 | 1059400 | اربد |
| Mafraq | 5.8 | 637000 | 308600 | 328400 | المفرق |
| Jarash | 2.5 | 274500 | 131800 | 142700 | جرش |
| Ajloun | 1.8 | 204000 | 99000 | 105000 | عجلون |
| Karak | 3.3 | 366700 | 175200 | 191500 | الكرك |
| Tafiela | 1.0 | 111500 | 53200 | 58300 | الطفيلة |
| Ma'an | 1.7 | 183500 | 87700 | 95800 | معان |
| Aqaba | 2.0 | 217900 | 94600 | 123300 | العقبة |
| Total | 100.0 | 11057000 | 5203000 | 5854000 | المجموع |

خارطة 1.2 عدد سكان المملكة المقدر حسب المحافظة والجنس في نهاية عام 2021

MAP 2. 1 Estimated Population of the Kingdom by Governorate and Sex at the End of year 2021

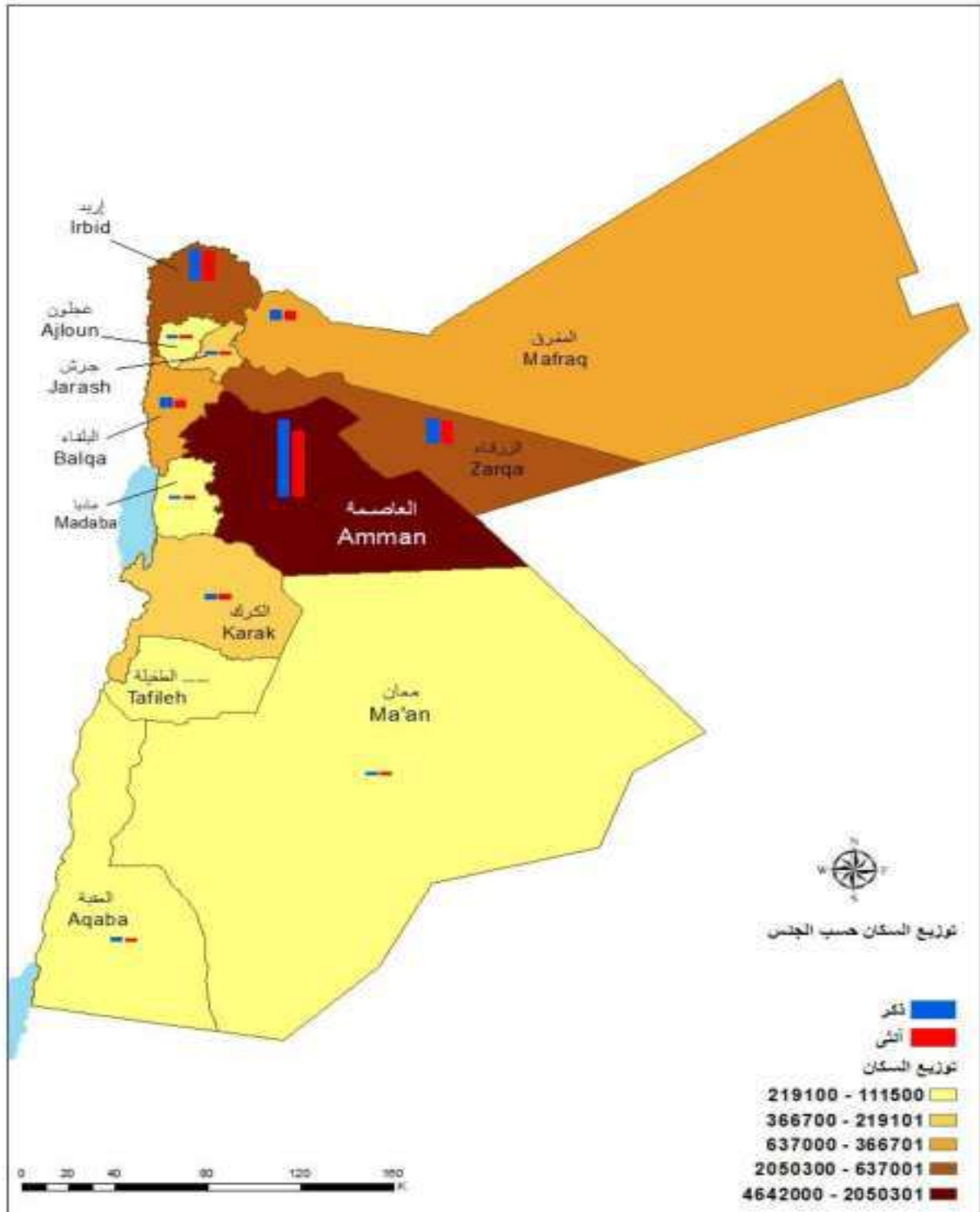

جدول 2.3 عدد سكان المملكة المقدر حسب المحافظة والحضر والريف في نهاية عام 2021

Table 2.3 Estimated Population of the Kingdom by Governorate, Urban and Rural at the End of year, 2021

| Governorate | المجموع Total | ريف Rural | حضر ⁽¹⁾ Urban ⁽¹⁾ | المحافظة |
|--------------|------------------|----------------|--|----------------|
| Amman | 4642000 | 129300 | 4512700 | العاصمة |
| Balqa | 569500 | 102000 | 467500 | البلقاء |
| Zarqa | 1581000 | 57600 | 1523400 | الزرقاء |
| Madaba | 219100 | 47700 | 171400 | مأدبا |
| Irbid | 2050300 | 156800 | 1893500 | اربد |
| Mafraq | 637000 | 193300 | 443700 | المفرق |
| Jarash | 274500 | 63200 | 211300 | جرش |
| Ajloun | 204000 | 32800 | 171200 | عجلون |
| Karak | 366700 | 149800 | 216900 | الكرك |
| Tafiela | 111500 | 24600 | 86900 | الطفيلة |
| Ma'an | 183500 | 84300 | 99200 | معان |
| Aqaba | 217900 | 32300 | 185600 | العقبة |
| Total | 11057000 | 1073700 | 9983300 | المجموع |
| % | 100.0 | 9.7 | 90.3 | % |

(1) "Urban" includes localities of 5 Thousands population or more as were defined in the 2015 census.

(1) يقصد بـ "الحضر" التجمعات التي يبلغ عدد سكانها 5 آلاف نسمة أو أكثر حسب تعريف تعداد 2015.

خارطة 2.2 عدد سكان المملكة المقدر حسب المحافظة والحضر والريف في نهاية عام 2021

MAP 2.2 Estimated Population by Governorate, Urban and Rural at the End of year, 2021

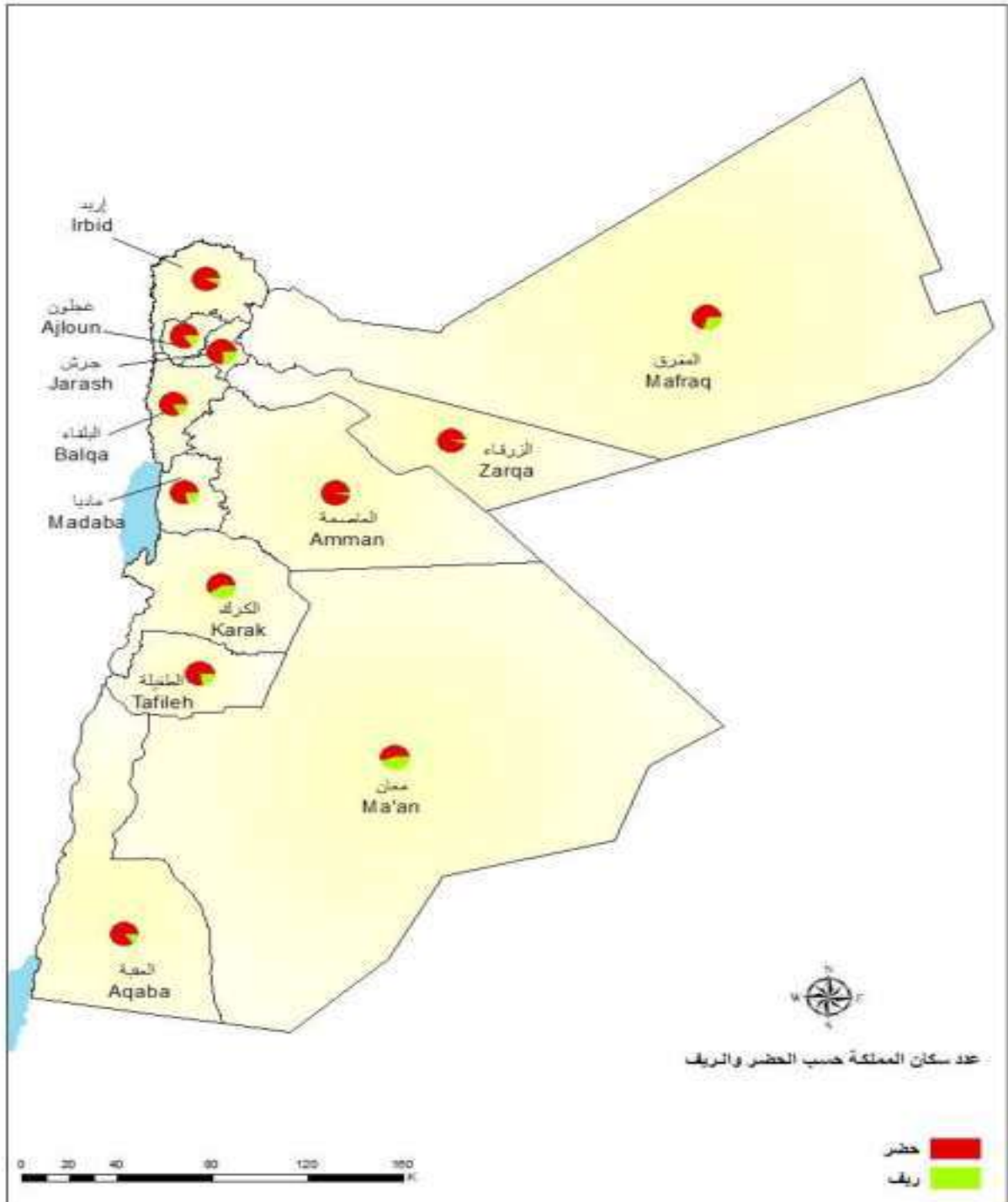

جدول 2. 4 عدد سكان المملكة المقدر حسب التقسيمات الإدارية في نهاية عام 2021،

Table 2. 4 Estimated Population of the Kingdom by Administrative Divisions at the End of year, 2021

| Administrative Divisions | السكان Population | التقسيمات الإدارية |
|---------------------------------------|----------------------|-------------------------------|
| Amman Governorate | 4642000 | محافظة العاصمة |
| Amman Qasabah District ⁽¹⁾ | 991470 | لواء قصبة عمان ⁽¹⁾ |
| Marka District | 1107470 | لواء ماركا |
| Quaismeh District | 674910 | لواء القويسمة |
| Al-Jami'ah District | 861770 | لواء الجامعة |
| Wadi Essier District | 425530 | لواء وادي السير |
| Sahab District | 196260 | لواء سحاب |
| Jizah District | 136690 | لواء الجيزة |
| Jizah Sub-District | 120660 | قضاء الجيزة |
| Um Al-Rasas Sub-District | 16030 | قضاء أم الرصاص |
| Muaqqar District | 97730 | لواء الموقر |
| Muaqqar Sub-District | 55320 | قضاء الموقر |
| Rajm al-Shami Sub-District | 42410 | قضاء رجم الشامي |
| Na'oor District | 150170 | لواء ناعور |
| Na'oor Sub-District | 91500 | قضاء ناعور |
| Um Elbasatien Sub-District | 22600 | قضاء ام البساتين |
| Hosban Sub-District | 36070 | قضاء حسيبان |
| Balqa Governorate | 569500 | محافظة البلقاء |
| Salt Qasabah District | 176190 | لواء قصبة السلط |
| Salt Sub-District | 122640 | قضاء السلط |
| Al-Ardhah Sub-District | 18120 | قضاء العارضة |
| Allan & Zai Sub-District | 22530 | قضاء علان وزي |
| Ira & Yargha Sub-District | 12900 | قضاء عيرا ويرقا |
| Shoonah Janoobiyah District | 61050 | لواء الشونة الجنوبية |
| Dair Alla District | 85100 | لواء دير علا |
| Ain Albasha District | 204690 | لواء عين الباشا |
| Fuhais & Mahes District | 42470 | لواء ماحص والفحيص |
| Zarqa Governorate | 1581000 | محافظة الزرقاء |
| Zarqa Qasabah District | 929300 | لواء قصبة الزرقاء |
| Zarqa Sub-District | 751640 | قضاء الزرقاء |
| Bierain Sub-District | 28580 | قضاء بيرين |
| Dhlail Sub-District | 88850 | قضاء الظليل |
| Azraq Sub-District | 60230 | قضاء الأزرق |
| Russeifa District | 558210 | لواء الرصيفة |
| Hashemiyah District | 93490 | لواء الهاشمية |

(1) Includes some parts of Amman City only

Contd./ ...

(1) تتضمن بعض أجزاء مدينة عمان فقط

يتبع/...

تابع/ جدول 4.2 عدد سكان المملكة المقدر حسب التقسيمات الإدارية في نهاية عام، 2021
Contd./ Table 2.4 Estimated Population of the Kingdom by Administrative Divisions
at the End of Year, 2021

| Administrative Divisions | السكان Population | التقسيمات الإدارية |
|---|----------------------|-------------------------------|
| Madaba Governorate | 219100 | محافظة مادبا |
| Madaba Qasabah District | 176920 | لواء قصبة مادبا |
| Madaba Sub-District | 147670 | قضاء مادبا |
| Jrainah Sub-District | 11140 | قضاء جرينة |
| Maeen Sub- District | 10500 | قضاء ماعين |
| Faisaliah Sub-District | 7610 | قضاء الفيصلية |
| Dieban District | 42180 | لواء ذيبان |
| Dieban Sub-District | 16840 | قضاء ذيبان |
| Areedh Sub-District | 4210 | قضاء العريض |
| Mlahi Sub-District | 21130 | قضاء ملبح |
| Irbid Governorate | 2050300 | محافظة اربد |
| Irbid Qasabah District | 856200 | لواء قصبة اربد |
| Ramtha District | 276250 | لواء الرمثا |
| Koorah District | 187060 | لواء الكورة |
| Bani Kenanah District | 152650 | لواء بني كنانة |
| AghwarShamaliyah District | 141690 | لواء الاغوار الشمالية |
| Bani Obeid District | 236650 | لواء بني عبيد |
| MazarShamali District | 90840 | لواء المزار الشمالي |
| Taybeh District | 59650 | لواء الطيبة |
| Wastiyyah District | 49310 | لواء الوسطية |
| Mafraq Governorate | 637000 | محافظة المفرق |
| Mafraq Qasabah District | 227250 | لواء قصبة المفرق |
| Mafraq Sub-District | 144180 | قضاء المفرق |
| Bal'ama Sub-District | 41240 | قضاء بلعما |
| Irhab Sub-District | 27650 | قضاء ارحاب |
| Manshiyah Sub-District | 14180 | قضاء المنشية |
| Badiyah Shamaliyah District | 114940 | لواء البادية الشمالية |
| Salhiya Sub-District | 34700 | قضاء الصالحية |
| Sabha Sub-District | 19670 | قضاء صبحا |
| Um Al-Jemal Sub-District | 32540 | قضاء ام الجمال |
| Dair Al Kahf Sub-District | 12650 | قضاء دير الكهف |
| Om-Elqotain Sub-District | 15380 | قضاء أم القطين |
| Badiyah Shamaliyah Gharbiyah District | 286130 | لواء البادية الشمالية الغربية |
| Badiyah Shamaliyah Gharbiyah Sub-District | 180460 | قضاء البادية الشمالية الغربية |
| Serhan Sub-District | 30470 | قضاء السرحان |
| Hosha Sub-District | 29570 | قضاء حوشا |
| Khaldiyah Sub-District | 45630 | قضاء الخالدية |
| Rwaished District | 8680 | لواء الرويشد |
| Jarash Governorate | 274500 | محافظة جرش |
| Jarash Qasabah District | 274500 | لواء قصبة جرش |
| Jarash Sub-District | 240850 | قضاء جرش |
| Mastabah Sub-District | 19570 | قضاء المصطبة |
| Borma Sub-District | 14080 | قضاء برما |

Contd./...

.../تابع

تابع/ جدول 4.2 عدد سكان المملكة المقدر حسب التقسيمات الإدارية في نهاية 2021،
Contd./ Table 2.4 Estimated Population of the Kingdom by Administrative Divisions
at the End of 2021

| Administrative Divisions | السكان Population | التقسيمات الإدارية |
|------------------------------|----------------------|-----------------------|
| Ajloun Governorate | 204000 | محافظة عجلون |
| Ajlun Qasabah District | 159670 | لواء قصبة عجلون |
| Ajlun Sub-District | 94090 | قضاء عجلون |
| Sakhrah Sub-District | 40390 | قضاء صخرة |
| Orjan Sub-District | 25190 | قضاء عرجان |
| Kufranjah District | 44330 | لواء كفرنجبه |
| Karak Governorate | 366700 | محافظة الكرك |
| Karak Qasabah District | 117410 | لواء قصبة الكرك |
| MazarJ anoobee District | 110160 | لواء المزار الجنوبي |
| Mazar Sub-District | 93200 | قضاء المزار |
| Mo'aab Sub-District | 16960 | قضاء مؤاب |
| Qasr District | 34060 | لواء القصر |
| Qasr Sub-District | 24950 | قضاء القصر |
| Mowjeb Sub-District | 9110 | قضاء الموجب |
| Aghwar Janoobiyah District | 63550 | لواء الاغوار الجنوبية |
| Safi Sub-District | 38810 | قضاء الصافي |
| Ghawr Almazra'a Sub-District | 24740 | قضاء غور المزرعة |
| Ayy District | 9440 | لواء عي |
| Faqo'e District | 19460 | لواء فقوع |
| Qatraneh District | 12620 | لواء القطرانة |
| Tafiela Governorate | 111500 | محافظة الطفيلة |
| Tafiela Qasabah District | 70400 | لواء قصبة الطفيلة |
| Bsaira District | 29240 | لواء بصيرا |
| Hasa District | 11860 | لواء الحسا |
| Ma'an Governorate | 183500 | محافظة معان |
| Ma'an Qasabah District | 101650 | لواء قصبة معان |
| Ma'an Sub-District | 48310 | قضاء معان |
| Iel Sub-District | 17540 | قضاء إيل |
| Jafr Sub-District | 9050 | قضاء الجفر |
| Mraighah Sub-District | 17050 | قضاء المريغه |
| Athroh Sub-District | 9700 | قضاء أذرح |
| Petra District | 39400 | لواء البتراء |
| Shobak Qasabah District | 22360 | لواء الشوبك |
| Huseiniya District | 20090 | لواء الحسينية |
| Aqaba Governorate | 217900 | محافظة العقبة |
| Aqaba Qasabah District | 184150 | لواء قصبة العقبة |
| Aqaba Sub-District | 173140 | قضاء العقبة |
| Wadi Araba Sub-District | 11010 | قضاء وادي عربه |
| Quairah District | 33750 | لواء القوية |
| Quairah Sub-District | 26380 | قضاء القوية |
| Diesah Sub-District | 7370 | قضاء الديسة |
| Total | 11057000 | المجموع |

جدول 5.2 عدد سكان المملكة المقدّر حسب الجنس وفترة العمر في نهاية عام، 2021

Table 2. 5 Estimated Population of the Kingdom by Sex and Age Group at the End of Year, 2021

| نسبة الجنس ⁽¹⁾ Sex Ratio ⁽¹⁾ | المجموع Total | | أنثى Female | | ذكر Male | | فترة العمر Age Group |
|---|------------------|-----------------|----------------|----------------|--------------|----------------|--------------------------|
| | % | عدد | % | عدد | % | عدد | |
| 105.3 | 11.5 | 1269300 | 11.9 | 618240 | 11.1 | 651060 | 4-0 |
| 104.6 | 12.3 | 1356640 | 12.7 | 663040 | 11.8 | 693600 | 9-5 |
| 106.0 | 10.6 | 1172090 | 10.9 | 569060 | 10.3 | 603030 | 14-10 |
| 110.9 | 9.9 | 1099490 | 10.0 | 521240 | 9.9 | 578250 | 19-15 |
| 121.6 | 9.9 | 1097350 | 9.5 | 495180 | 10.3 | 602170 | 24-20 |
| 124.0 | 8.7 | 963520 | 8.3 | 430130 | 9.1 | 533390 | 29-25 |
| 117.0 | 7.7 | 851920 | 7.5 | 392650 | 7.8 | 459270 | 34-30 |
| 118.1 | 6.8 | 755400 | 6.7 | 346310 | 7.0 | 409090 | 39-35 |
| 118.6 | 5.9 | 650690 | 5.7 | 297690 | 6.0 | 353000 | 44-40 |
| 120.3 | 5.0 | 549170 | 4.8 | 249250 | 5.1 | 299920 | 49-45 |
| 115.1 | 3.7 | 405820 | 3.6 | 188690 | 3.7 | 217130 | 54-50 |
| 108.5 | 2.6 | 283850 | 2.6 | 136120 | 2.5 | 147730 | 59-55 |
| 106.7 | 1.8 | 193810 | 1.8 | 93760 | 1.7 | 100050 | 64-60 |
| 102.3 | 3.7 | 407950 | 3.9 | 201640 | 3.5 | 206310 | +65 |
| 112.5 | 100.0 | 11057000 | 100.0 | 5203000 | 100.0 | 5854000 | المجموع Total |

(1) Sex Ratio: Number of Males for 100 Female

(1) نسبة الجنس: عدد الذكور لكل 100 أنثى

جدول 6.2 عدد سكان المملكة المقدّر والمساحة (كم²) والكثافة السكانية حسب المحافظة في نهاية عام، 2021

Table 2. 6 Estimated Population of the Kingdom, Area (Km²) and Population Density by Governorate at the End of Year, 2021

| Governorate | الكثافة السكانية Population Density | المساحة Area | | السكان Population | المحافظة |
|--------------|--|-----------------|--------------------|----------------------|----------------|
| | | % | (Km ²) | | |
| Amman | 612.5 | 8.5 | 7579 | 4642000 | العاصمة |
| Balqa | 508.3 | 1.3 | 1120 | 569500 | البلقاء |
| Zarqa | 332.1 | 5.4 | 4761 | 1581000 | الزرقاء |
| Madaba | 233.2 | 1.1 | 940 | 219100 | مأدبا |
| Irbid | 1304.4 | 1.8 | 1572 | 2050300 | اربد |
| Mafraq | 24.0 | 29.9 | 26551 | 637000 | المفرق |
| Jarash | 669.8 | 0.5 | 410 | 274500 | جرش |
| Ajloun | 486.1 | 0.5 | 420 | 204000 | عجلون |
| Karak | 104.9 | 3.9 | 3495 | 366700 | الكرك |
| Tafiela | 50.5 | 2.5 | 2209 | 111500 | الطفيلة |
| Ma'an | 5.6 | 37.0 | 32832 | 183500 | معان |
| Aqaba | 31.6 | 7.8 | 6905 | 217900 | العقبة |
| Total | 124.5 | 100.0 | 88794 | 11057000 | المجموع |

خارطة 2.3 المساحة (كم²) والكثافة السكانية حسب المحافظة في نهاية عام 2021،

MAP 2.3 Area (Km²) and Population Density by Governorate at the End of Year, 2021

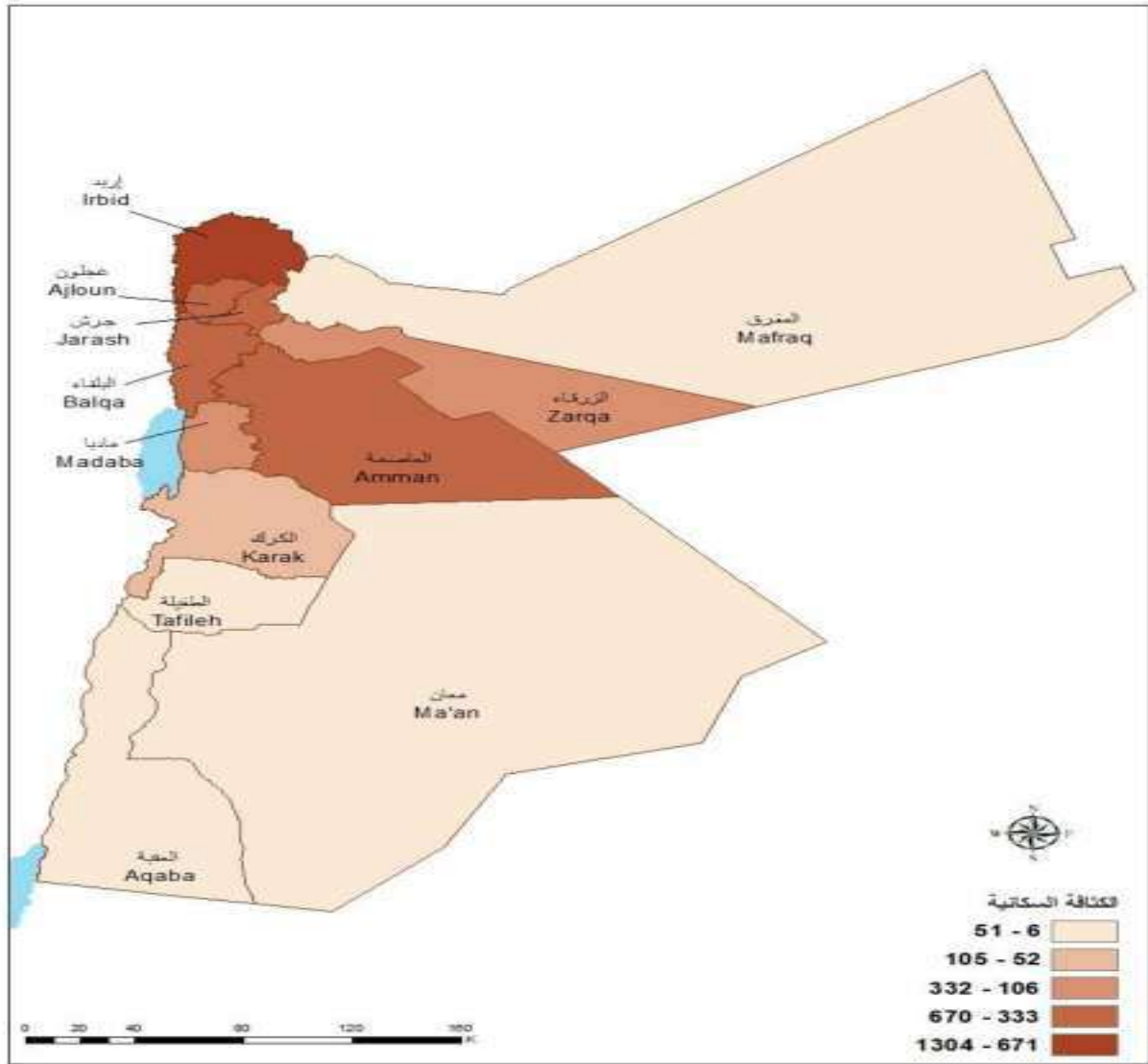

شكل 1.2 الهرم السكاني (%), 2021

Figure 1.2 Population Pyramid (%), 2021

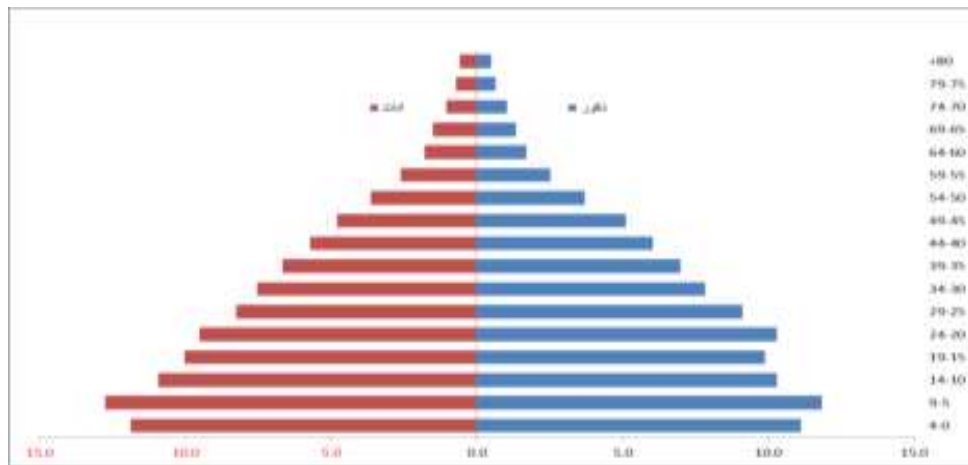

3. الإحصاءات الحيوية

يشمل هذا الفصل بيانات عن الواقعات الحيوية وهي المواليد والوفيات المسجلة، وكذلك عقود الزواج ووقوعات الطلاق المسجلة حسب بعض الخصائص المختارة. وتوفر الإحصاءات الحيوية قاعدة بيانات يمكن من خلالها التعرف على الوضع الديموغرافي في المجتمع والتغيرات التي تطرأ عليه عاماً بعد عام.

مؤشرات رئيسية لعام 2021

- معدل المواليد الخام: 18.1 (لكل ألف من السكان)
- نسبة الجنس وقت الميلاد: 105.6 ذكراً لكل 100 أنثى
- متوسط عدد المواليد أحياء في اليوم: 514.3 مولوداً
- معدل الوفيات الخام: 6.0 (لكل ألف من السكان)
- متوسط عدد الوفيات في اليوم: 105.2 وفاة
- معدل الزواج الخام: 6.8 (لكل ألف من السكان)
- معدل الطلاق الخام 1.8 (لكل ألف من السكان)
- معدل الإنجاب الكلي لكل أنثى في الأعمار 15 – 49 سنة: 2.7 طفلاً

3. Vital Statistics

This chapter includes data on registered vital events, namely: births, deaths, marriages and divorces by selected characteristics. These data are of prime importance for understanding the demographic situation in the society and changes overtime.

Basic Indicators for 2021

- Crude birth rate: 18.1 (per thousand population)
- Sex ratio at birth: 105.6 male for 100 female
- Average No. of live birth per day: 514.3 birth
- Crude death rate : 6.0 (per thousand population)
- Average No. of deaths per day: 105.2 death
- Crude marriage rate: 6.8 (per 1000)
- Crude divorce rate:1.8 (per 1000)
- Total fertility rate for female in ages 15 – 49 years: 2.7 children

جدول 1.3 أسماء المواليد الأكثر تكراراً حسب الجنس، 2021

Table 3.1 Most Frequently Births Names by Sex, 2021

| النسبة من إجمالي المواليد الإناث Percentage of Total Females Births | عدد مرات تكرار الاسم Name Frequency | أسماء المواليد الإناث Names Female Births | النسبة من إجمالي المواليد الذكور Percentage of Total Males Births | عدد مرات تكرار الاسم Name Frequency | أسماء المواليد الذكور Names Male Births | الترتيب Rank |
|--|--|--|--|--|--|-----------------|
| 1.8 | 1716 | سلمى | 7.2 | 7339 | مُحَمَّد | 1 |
| 1.8 | 1704 | ميرا | 3.2 | 3232 | آدم | 2 |
| 1.7 | 1655 | وتين | 2.9 | 2962 | احمد | 3 |
| 1.5 | 1403 | جوري | 2.7 | 2767 | يوسف | 4 |
| 1.4 | 1383 | نايا | 2.5 | 2525 | عمر | 5 |
| 1.3 | 1295 | مسك | 2.0 | 1987 | شهم | 6 |
| 1.3 | 1274 | مريم | 2.0 | 1984 | أمير | 7 |
| 1.2 | 1139 | ليان | 1.8 | 1776 | سند | 8 |
| 1.1 | 1086 | لين | 1.5 | 1528 | عبد الله | 9 |
| 1.1 | 1053 | ماسه | 1.4 | 1441 | علي | 10 |
| 1.1 | 1046 | ماريا | 1.4 | 1431 | كنان | 11 |
| 1.0 | 968 | آيلا | 1.3 | 1297 | هاشم | 12 |
| 1.0 | 955 | فرح | 1.2 | 1229 | ريان | 13 |
| 1.0 | 915 | ساره | 1.2 | 1189 | زيد | 14 |
| 1.0 | 914 | تولين | 1.2 | 1188 | جاد | 15 |
| 0.9 | 901 | تالا | 1.1 | 1148 | عبد الرحمن | 16 |
| 0.9 | 896 | زينه | 1.1 | 1108 | تيم | 17 |
| 0.9 | 862 | نور | 1.0 | 1059 | ابراهيم | 18 |
| 0.9 | 827 | غزل | 1.0 | 1051 | خالد | 19 |
| 0.8 | 797 | ياسمين | 1.0 | 986 | راشد | 20 |

Source: Civil Status and Passport Department

المصدر: دائرة الأحوال المدنية والجوازات

جدول 3. 2 المواليد الأحياء المسجلون حسب المحافظة، 2017-2021

Table 3. 2 Registered Live Births by Governorate, 2017-2021

| Governorate | 2021 | 2020 | 2019 | 2018 | 2017 | المحافظة |
|----------------------|---------------|---------------|---------------|---------------|---------------|----------------------|
| Amman | 78298 | 73022 | 81761 | 85113 | 86559 | العاصمة |
| Balqa | 11095 | 7488 | 8584 | 8613 | 9003 | البلقاء |
| Zarqa | 17922 | 20202 | 21863 | 25065 | 25819 | الزرقاء |
| Madaba | 5192 | 4613 | 4990 | 5136 | 5308 | مأدبا |
| Irbid | 34021 | 36388 | 41433 | 44175 | 43984 | اربد |
| Mafraq | 11686 | 10910 | 12709 | 12995 | 13209 | المفرق |
| Jarash | 7159 | 2486 | 3296 | 3492 | 3419 | جرش |
| Ajloun | 5285 | 4781 | 4357 | 4484 | 4419 | عجلون |
| Karak | 7311 | 7274 | 7656 | 7846 | 8322 | الكرك |
| Tafiela | 2408 | 2204 | 2453 | 2506 | 2510 | الطفيلة |
| Ma'an | 2883 | 2830 | 3210 | 3510 | 3696 | معان |
| Aqaba | 4462 | 4359 | 4975 | 4982 | 5193 | العقبة |
| Total | 187722 | 176557 | 197287 | 207917 | 211441 | المجموع |
| (Expatriates) | 9675 | 9530 | 17829 | 18903 | 19503 | (المغتربون) |
| Grand Total | 197397 | 186087 | 215116 | 226820 | 230944 | المجموع الكلي |

Source: Civil Status and Passport Department

المصدر: دائرة الأحوال المدنية والجوازات

جدول 3. 3 المواليد الأحياء المسجلون حسب الجنس والمحافظة، 2021

Table 3. 3 Registered Live Births by Sex and Governorate, 2021

| Governorate | المجموع Total | أنثى Female | ذكر Male | المحافظة |
|----------------------|------------------|----------------|---------------|----------------------|
| Amman | 78298 | 38080 | 40218 | العاصمة |
| Balqa | 11095 | 5501 | 5594 | البلقاء |
| Zarqa | 17922 | 8730 | 9192 | الزرقاء |
| Madaba | 5192 | 2578 | 2614 | مأدبا |
| Irbid | 34021 | 16566 | 17455 | اربد |
| Mafraq | 11686 | 5648 | 6038 | المفرق |
| Jarash | 7159 | 3531 | 3628 | جرش |
| Ajloun | 5285 | 2524 | 2761 | عجلون |
| Karak | 7311 | 3544 | 3767 | الكرك |
| Tafiela | 2408 | 1228 | 1180 | الطفيلة |
| Ma'an | 2883 | 1402 | 1481 | معان |
| Aqaba | 4462 | 2111 | 2351 | العقبة |
| Total | 187722 | 91443 | 96279 | المجموع |
| (Expatriates) | 9675 | 4555 | 5120 | (المغتربون) |
| Grand Total | 197397 | 95998 | 101399 | المجموع الكلي |
| % | 100 | 48.6 | 51.4 | % |

Source: Civil Status and Passport Department

المصدر: دائرة الأحوال المدنية والجوازات

جدول 3.4 المواليد الأحياء المسجلون حسب الجنس وسنة الميلاد والمحافظة، 2017-2021

Table 3.4 Registered Live Births by Sex, Year of Birth and Governorate, 2017-2021

| Governorate | 2021 | | 2020 | | 2019 | | 2018 | | 2017 | | المحافظة |
|--------------------|--------------|---------------|--------------|--------------|---------------|---------------|---------------|---------------|---------------|---------------|----------------------|
| | أنثى | ذكر | أنثى | ذكر | أنثى | ذكر | أنثى | ذكر | أنثى | ذكر | |
| | Female | Male | Female | Male | Female | Male | Female | Male | Female | Male | |
| Amman | 38080 | 40218 | 35442 | 37580 | 39716 | 42045 | 41175 | 43938 | 42402 | 44157 | العاصمة |
| Balqa | 5501 | 5594 | 3670 | 3818 | 4268 | 4316 | 4280 | 4333 | 4434 | 4569 | البلقاء |
| Zarqa | 8730 | 9192 | 9828 | 10374 | 10896 | 10967 | 12216 | 12849 | 12534 | 13285 | الزرقاء |
| Madaba | 2578 | 2614 | 2262 | 2351 | 2441 | 2549 | 2550 | 2586 | 2560 | 2748 | مأدبا |
| Irbid | 16566 | 17455 | 17691 | 18697 | 20020 | 21413 | 21609 | 22566 | 21454 | 22530 | اريد |
| Mafraq | 5648 | 6038 | 5329 | 5581 | 6176 | 6533 | 6338 | 6657 | 6527 | 6682 | المفرق |
| Jarash | 3531 | 3628 | 1230 | 1256 | 1619 | 1677 | 1769 | 1723 | 1670 | 1749 | جرش |
| Ajloun | 2524 | 2761 | 2401 | 2380 | 2171 | 2186 | 2264 | 2220 | 2191 | 2228 | عجلون |
| Karak | 3544 | 3767 | 3582 | 3692 | 3750 | 3906 | 3855 | 3991 | 4135 | 4187 | الكرك |
| Tafiela | 1228 | 1180 | 1099 | 1105 | 1171 | 1282 | 1248 | 1258 | 1226 | 1284 | الطفيلة |
| Ma'an | 1402 | 1481 | 1338 | 1492 | 1596 | 1614 | 1736 | 1774 | 1800 | 1896 | معان |
| Aqaba | 2111 | 2351 | 2101 | 2258 | 2427 | 2548 | 2439 | 2543 | 2533 | 2660 | العقبة |
| Total | 91443 | 96279 | 85973 | 90584 | 96251 | 101036 | 101479 | 106438 | 103466 | 107975 | المجموع |
| Expatriates | 4555 | 5120 | 4556 | 4974 | 8585 | 9244 | 9139 | 9764 | 9343 | 10160 | المغتربون |
| Grand Total | 95998 | 101399 | 90529 | 95558 | 104836 | 110280 | 110618 | 116202 | 112809 | 118135 | المجموع الكلي |

Source: Civil Status and Passport Department

المصدر: دائرة الأحوال المدنية والجوازات

خارطة 3.1 المواليد الأحياء المسجلون حسب الجنس والمحافظة، في نهاية عام 2021

MAP 3.1 Registered Live Births by Sex and Governorate at the End of Year , 2021



جدول 3. 5 الوفيات المسجلة حسب المحافظة، 2017-2021

Table 3. 5 Registered Deaths by Governorate, 2017-2021

| Governorate | 2021 | 2020 | 2019 | 2018 | 2017 | المحافظة |
|----------------------|--------------|--------------|--------------|--------------|--------------|----------------------|
| Amman | 19125 | 16163 | 14974 | 13869 | 13530 | العاصمة |
| Balqa | 1820 | 1512 | 1387 | 1267 | 1212 | البلقاء |
| Zarqa | 4457 | 4026 | 3366 | 3176 | 3250 | الزرقاء |
| Madaba | 749 | 632 | 563 | 606 | 608 | مأدبا |
| Irbid | 6782 | 5498 | 5043 | 4624 | 4748 | اريد |
| Mafraq | 1307 | 1134 | 1127 | 1057 | 1022 | المفرق |
| Jarash | 493 | 465 | 402 | 371 | 343 | جرش |
| Ajloun | 859 | 762 | 655 | 646 | 538 | عجلون |
| Karak | 1250 | 1085 | 1066 | 977 | 975 | الكرك |
| Tafiela | 388 | 371 | 284 | 273 | 325 | الطفيلة |
| Ma'an | 503 | 444 | 445 | 392 | 450 | معان |
| Aqaba | 772 | 561 | 524 | 495 | 515 | العقبة |
| Total | 38505 | 32653 | 29836 | 27753 | 27516 | المجموع |
| (Expatriates) | 828 | 420 | 1376 | 1345 | 1266 | (المغتربون) |
| Grand Total | 39333 | 33073 | 31212 | 29098 | 28782 | المجموع الكلي |

Source: Civil Status and Passport Department

المصدر: دائرة الأحوال المدنية والجوازات

جدول 3. 6 الوفيات المسجلة حسب الجنس والمحافظة، 2021

Table 3. 6 Registered Deaths by Sex and Governorate, 2021

| Governorate | المجموع Total | أنثى Female | ذكر Male | المحافظة |
|----------------------|------------------|----------------|--------------|----------------------|
| Amman | 19125 | 8049 | 11076 | العاصمة |
| Balqa | 1820 | 777 | 1043 | البلقاء |
| Zarqa | 4457 | 1892 | 2565 | الزرقاء |
| Madaba | 749 | 309 | 440 | مأدبا |
| Irbid | 6782 | 3022 | 3760 | اريد |
| Mafraq | 1307 | 553 | 754 | المفرق |
| Jarash | 493 | 205 | 288 | جرش |
| Ajloun | 859 | 379 | 480 | عجلون |
| Karak | 1250 | 553 | 697 | الكرك |
| Tafiela | 388 | 185 | 203 | الطفيلة |
| Ma'an | 503 | 210 | 293 | معان |
| Aqaba | 772 | 321 | 451 | العقبة |
| Total | 38505 | 16455 | 22050 | المجموع |
| (Expatriates) | 828 | 203 | 625 | (المغتربون) |
| Grand Total | 39333 | 16658 | 22675 | المجموع الكلي |
| % | 100 | 42.4 | 57.6 | % |

Source: Civil Status and Passport Department

المصدر: دائرة الأحوال المدنية والجوازات

جدول 7.3 الوفيات المسجلة حسب الجنس والسنة والمحافظة، 2017-2021

Table 3. 7 Registered Deaths by Sex, Year and Governorate, 2017-2021

| Governorate | 2021 | | 2020 | | 2019 | | 2018 | | 2017 | | المحافظة |
|----------------------|----------------|--------------|----------------|--------------|----------------|--------------|----------------|--------------|----------------|--------------|----------------------|
| | أنثى Female | ذكر Male | أنثى Female | ذكر Male | أنثى Female | ذكر Male | أنثى Female | ذكر Male | أنثى Female | ذكر Male | |
| Amman | 8049 | 11076 | 6384 | 9779 | 6456 | 8518 | 5822 | 8047 | 5714 | 7816 | العاصمة |
| Balqa | 777 | 1043 | 633 | 879 | 598 | 789 | 572 | 695 | 555 | 657 | البلقاء |
| Zarqa | 1892 | 2565 | 1671 | 2355 | 1414 | 1952 | 1341 | 1835 | 1418 | 1832 | الزرقاء |
| Madaba | 309 | 440 | 260 | 372 | 251 | 312 | 280 | 326 | 260 | 348 | مأدبا |
| Irbid | 3022 | 3760 | 2351 | 3147 | 2243 | 2800 | 2117 | 2507 | 2165 | 2583 | اربد |
| Mafraq | 553 | 754 | 477 | 657 | 539 | 588 | 480 | 577 | 428 | 594 | المفرق |
| Jarash | 205 | 288 | 214 | 251 | 190 | 212 | 186 | 185 | 159 | 184 | جرش |
| Ajloun | 379 | 480 | 323 | 439 | 295 | 360 | 299 | 347 | 273 | 265 | عجلون |
| Karak | 553 | 697 | 452 | 633 | 459 | 607 | 445 | 532 | 391 | 584 | الكرك |
| Tafiela | 185 | 203 | 149 | 222 | 116 | 168 | 115 | 158 | 130 | 195 | الطفيلة |
| Ma'an | 210 | 293 | 176 | 268 | 184 | 261 | 169 | 223 | 190 | 260 | معان |
| Aqaba | 321 | 451 | 193 | 368 | 199 | 325 | 176 | 319 | 210 | 305 | العقبة |
| Total | 16455 | 22050 | 13283 | 19370 | 12944 | 16892 | 12002 | 15751 | 11893 | 15623 | المجموع |
| (Expatriates) | 203 | 625 | 97 | 323 | 422 | 954 | 390 | 955 | 370 | 896 | (المغتربون) |
| Grand Total | 16658 | 22675 | 13380 | 19693 | 13366 | 17846 | 12392 | 16706 | 12263 | 16519 | المجموع الكلي |

Source: Civil Status and Passport Department

المصدر: دائرة الأحوال المدنية والجوازات

خارطة 3.2 الوفيات المسجلة حسب الجنس والمحافظة في نهاية عام، 2021

MAP 3.2 Registered Deaths by Sex and Governorate at the End of Year, 2021

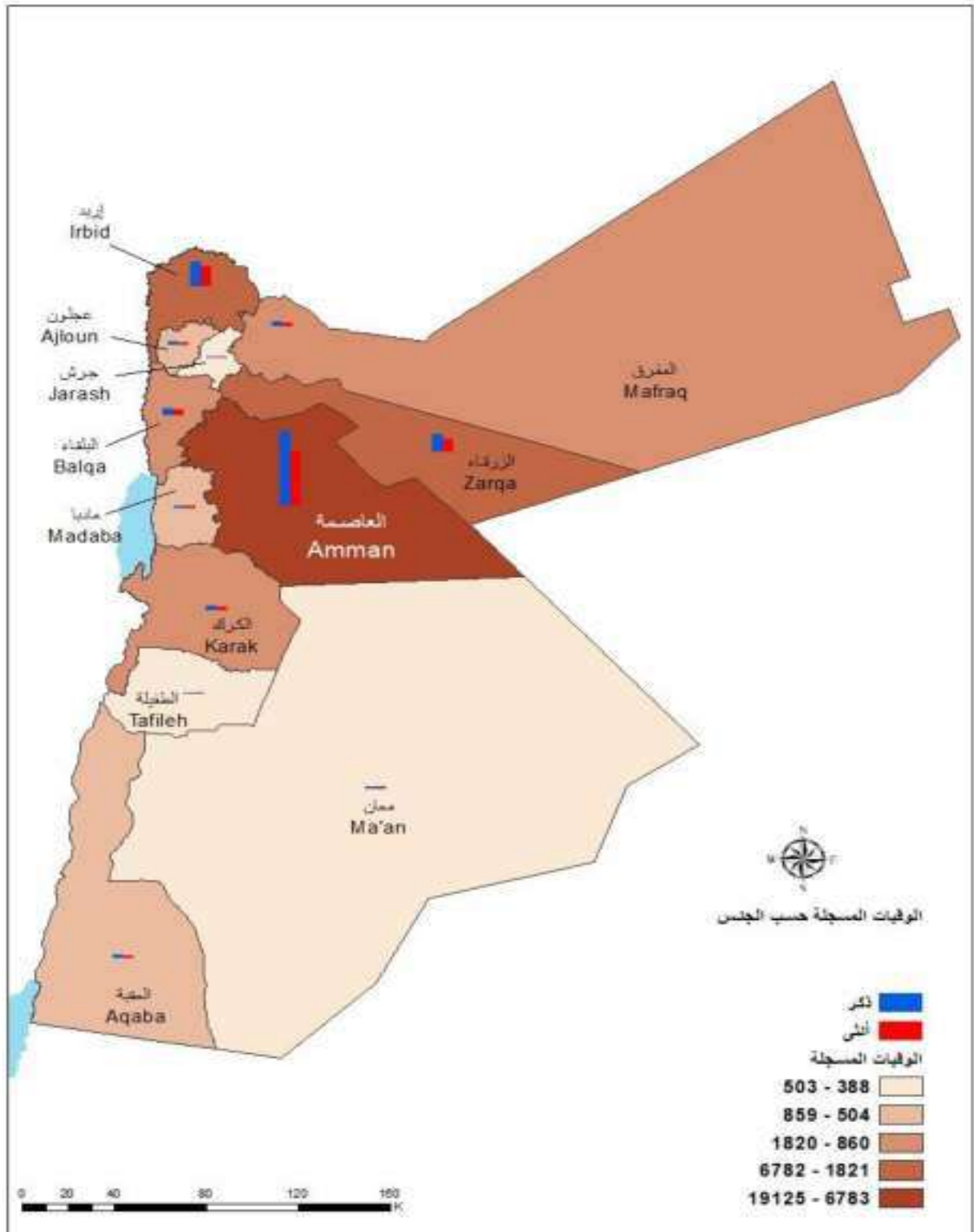

جدول 3. 8 عقود الزواج المسجلة حسب المحافظة، 2017-2021

Table 3. 8 Registered Marriages by Governorate, 2017-2021

| Governorate | 2021 | 2020 | 2019 | 2018 | 2017 | المحافظة |
|--------------|--------------|--------------|--------------|--------------|--------------|----------------|
| Amman | 28058 | 23180 | 25338 | 26029 | 28263 | العاصمة |
| Balqa | 4586 | 4111 | 3893 | 4423 | 4592 | البلقاء |
| Zarqa | 10875 | 9387 | 9547 | 10214 | 11469 | الزرقاء |
| Madaba | 2141 | 2046 | 2069 | 2038 | 2249 | مأدبا |
| Irbid | 13958 | 13333 | 12872 | 13559 | 14543 | اربد |
| Mafraq | 5601 | 5167 | 4765 | 5047 | 5840 | المفرق |
| Jarash | 2505 | 2337 | 2207 | 2249 | 2595 | جرش |
| Ajloun | 1599 | 1663 | 1504 | 1558 | 1747 | عجلون |
| Karak | 2418 | 2413 | 2211 | 2243 | 2591 | الكرك |
| Tafiela | 936 | 954 | 802 | 842 | 1014 | الطفيلة |
| Ma'an | 1387 | 1467 | 1237 | 1306 | 1419 | معان |
| Aqaba | 1296 | 1331 | 1251 | 1226 | 1378 | العقبة |
| Total | 75360 | 67389 | 67696 | 70734 | 77700 | المجموع |

Source: Shariah & Ecclesiastical Courts

المصدر: المحاكم الشرعية والكنسية

شكل 3. 1 عقود الزواج المسجلة، 2017-2021 (بالألف)

Figure 3. 1 Registered Marriages, 2017-2021(000)

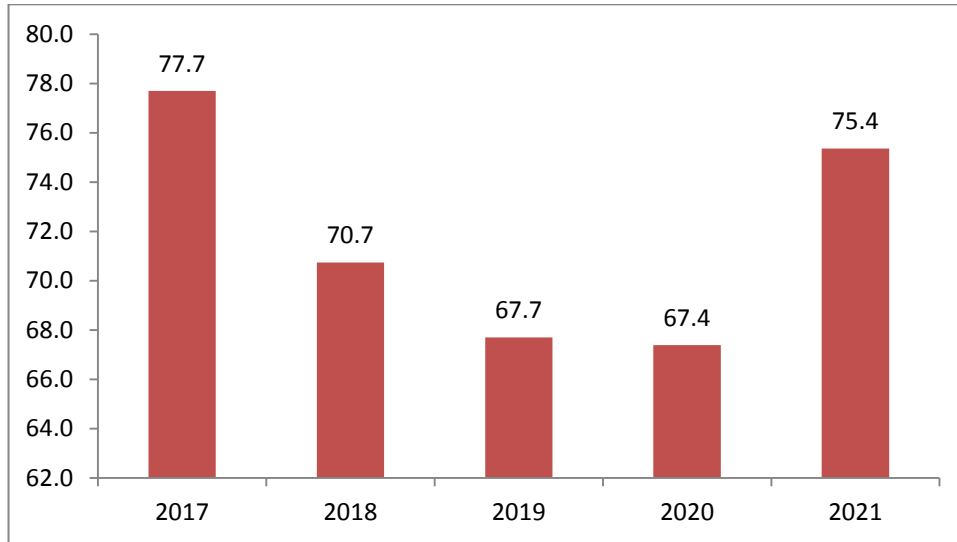

خارطة 3.3 عقود الزواج المسجلة حسب المحافظة في نهاية عام 2021،

MAP 3.3 Registered Marriages by Governorate at the End of Year, 2021

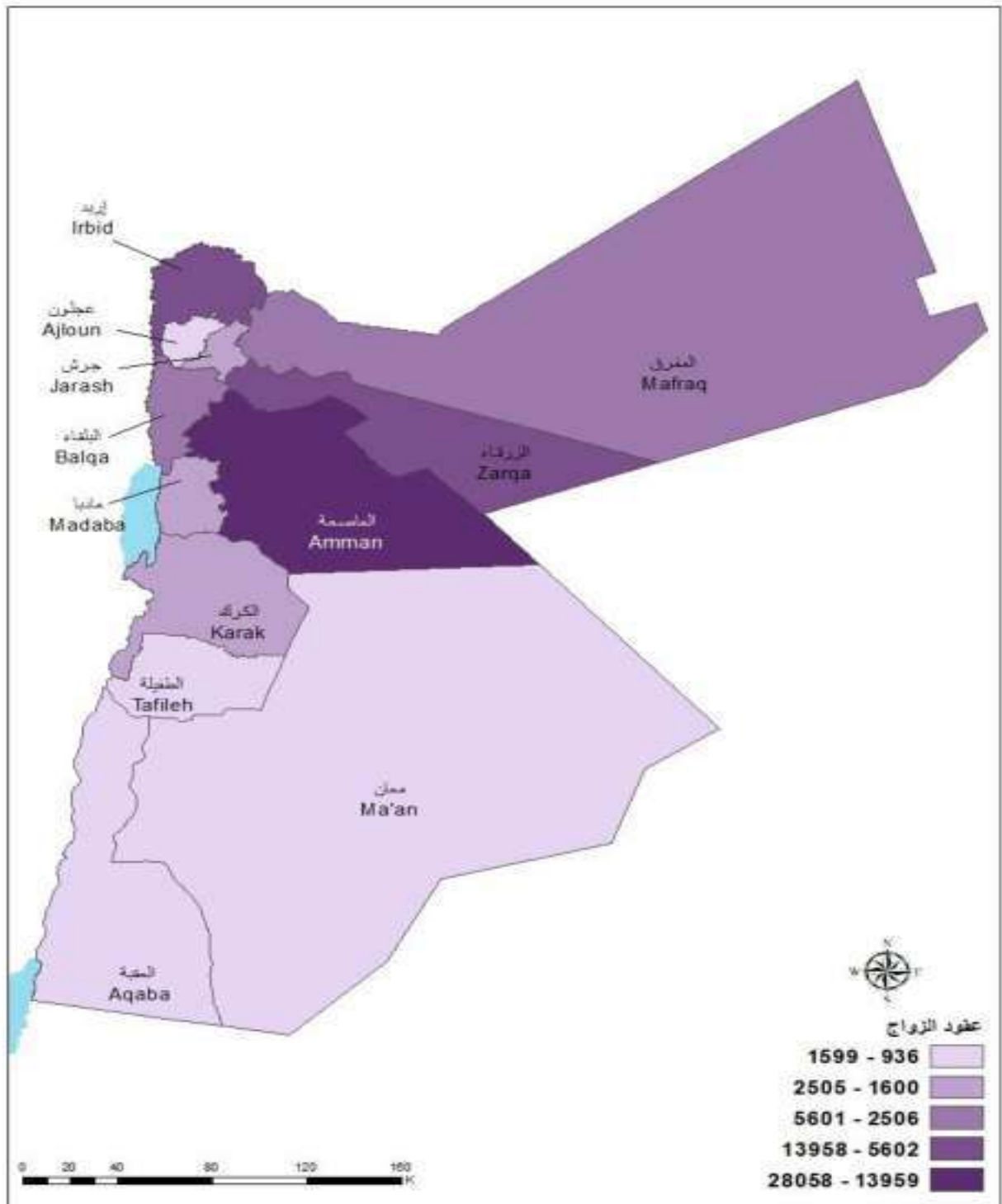

جدول 3.9 عقود الزواج المسجلة حسب خصائص مختارة، 2017-2021

Table 3.9 Registered Marriages by Selected Characteristics, 2017-2021

| Selected Characteristics | 2021 | 2020 | 2019 | 2018 | 2017 | خصائص مختارة |
|--|--------------|--------------|--------------|--------------|--------------|--------------------------------------|
| Total | 75360 | 67389 | 67696 | 70734 | 77700 | المجموع |
| Sex and Religion | | | | | | الجنس والديانة |
| Male | | | | | | ذكر |
| Muslim | 75360 | 67389 | 67696 | 70734 | 77700 | مسلم |
| Christian | 0 | 0 | 0 | 0 | 0 | مسيحي |
| Female | | | | | | أنثى |
| Muslim | 74965 | 67128 | 67340 | 70519 | 77515 | مسلمة |
| Christian | 395 | 261 | 356 | 215 | 185 | مسيحية |
| Sex and Previous Marital Status | | | | | | الجنس والحالة الزوجية السابقة |
| Male | | | | | | ذكر |
| Never Married | 56387 | 50585 | 50756 | 52693 | 59449 | لم يسبق له الزواج |
| Married | 5069 | 4724 | 5081 | 5567 | 5616 | متزوج |
| Divorced | 12564 | 11054 | 10866 | 11281 | 11528 | مطلق |
| Widower | 1340 | 1026 | 993 | 1193 | 1107 | أرمل |
| Female | | | | | | أنثى |
| Never Married | 58842 | 53272 | 53453 | 56334 | 62860 | لم يسبق لها الزواج |
| Divorced | 14694 | 13302 | 12995 | 13075 | 13677 | مطلقة |
| Widow | 1824 | 815 | 1248 | 1325 | 1163 | أرملة |
| Place of Residence | | | | | | مكان الإقامة |
| Inside Jordan | 75360 | 67389 | 67696 | 70734 | 77700 | داخل الأردن |
| Outside Jordan | 0 | 0 | 0 | 0 | 0 | خارج الأردن |
| Sex and Age | | | | | | الجنس والعمر |
| Male | | | | | | ذكر |
| 15-17 | 241 | 194 | 295 | 284 | 299 | 17-15 |
| 18-29 | 45980 | 42695 | 43655 | 45710 | 51239 | 29-18 |
| 30-49 | 25354 | 21645 | 20857 | 21689 | 23108 | 49-30 |
| +50 | 3785 | 2855 | 2889 | 3051 | 3054 | +50 |
| Female | | | | | | أنثى |
| 15-17 | 8037 | 7964 | 7225 | 8226 | 10434 | 17-15 |
| 18-29 | 54456 | 49225 | 50486 | 52326 | 56799 | 29-18 |
| 30-49 | 11994 | 9562 | 9329 | 9636 | 9944 | 49-30 |
| +50 | 873 | 638 | 656 | 546 | 523 | +50 |
| Sex and Educational Status | | | | | | الجنس والحالة التعليمية |
| Male | | | | | | ذكر |
| Literate | 75123 | 67310 | 67365 | 70593 | 77300 | متعلم |
| Illiterate | 237 | 79 | 331 | 141 | 400 | أمية |
| Female | | | | | | أنثى |
| Literate | 68236 | 67336 | 67500 | 70570 | 77380 | متعلمة |
| Illiterate | 7124 | 53 | 196 | 164 | 320 | أمية |
| Sex and Nationality | | | | | | الجنس والجنسية |
| Male | | | | | | ذكر |
| Jordanians | 67260 | 61287 | 60188 | 62361 | 67941 | أردنيون |
| Non-Jordanians | 8100 | 6102 | 7508 | 8373 | 9759 | غير أردنيين |
| Female | | | | | | أنثى |
| Jordanians | 67026 | 60856 | 60370 | 62524 | 67941 | أردنيات |
| Non-Jordanians | 8334 | 6533 | 7326 | 8210 | 9759 | غير أردنيات |

Source: Shari'ah Courts

المصدر: المحاكم الشرعية

جدول 3.10 عقود الزواج المسجلة حسب المحافظة وخصائص مختارة للزوج، 2021

Table 3.10 Registered Marriages by Governorate and Selected Characteristics of Groom, 2021

| Selected Characteristics | المجموع Total | العقبة Aqaba | معان Ma'an | الطفيلة Tafiela | الكرك Karak | عجلون Ajloun | جرش Jarash | المفرق Mafraq | اريد Irbid | مأدبا Madaba | الزرقاء Zarqa | البلقاء Balqa | العاصمة Amman | خصائص مختارة |
|--------------------------------|------------------|-----------------|---------------|--------------------|----------------|-----------------|---------------|------------------|---------------|-----------------|------------------|------------------|------------------|------------------------|
| Nationality | | | | | | | | | | | | | | الجنسية |
| Jordanian | 67260 | 1189 | 1332 | 929 | 2323 | 1552 | 2194 | 4239 | 12884 | 1965 | 9503 | 4315 | 24835 | أردني |
| Non-Jordanian | 8100 | 107 | 55 | 7 | 95 | 47 | 311 | 1362 | 1074 | 176 | 1372 | 271 | 3223 | غير أردني |
| Religion | | | | | | | | | | | | | | الديانة |
| Muslim | 75360 | 1296 | 1387 | 936 | 2418 | 1599 | 2505 | 5601 | 13958 | 2141 | 10875 | 4586 | 28058 | مسلم |
| Christian | 0 | 0 | 0 | 0 | 0 | 0 | 0 | 0 | 0 | 0 | 0 | 0 | 0 | مسيحي |
| Educational Status | | | | | | | | | | | | | | الحالة التعليمية |
| Literate | 75123 | 1295 | 1386 | 932 | 2409 | 1598 | 2502 | 5598 | 13942 | 2097 | 10837 | 4578 | 27949 | متعلم |
| Illiterate | 237 | 1 | 1 | 4 | 9 | 1 | 3 | 3 | 16 | 44 | 38 | 8 | 109 | أمية |
| Age | | | | | | | | | | | | | | العمر |
| 15-17 | 241 | 3 | 2 | 2 | 1 | 1 | 6 | 37 | 40 | 13 | 37 | 24 | 75 | 17-15 |
| 18-20 | 3269 | 48 | 51 | 17 | 93 | 54 | 120 | 530 | 605 | 114 | 550 | 188 | 899 | 20-18 |
| 21-25 | 20268 | 333 | 378 | 281 | 645 | 444 | 729 | 1927 | 3699 | 621 | 3250 | 1231 | 6730 | 25-21 |
| 26-29 | 22443 | 380 | 408 | 312 | 707 | 507 | 719 | 1395 | 4168 | 573 | 3173 | 1335 | 8766 | 29-26 |
| 30-40 | 21059 | 357 | 423 | 252 | 721 | 425 | 687 | 1192 | 4004 | 574 | 2720 | 1308 | 8396 | 40-30 |
| 41+ | 8080 | 175 | 125 | 72 | 251 | 168 | 244 | 520 | 1442 | 246 | 1145 | 500 | 3192 | +41 |
| Previous Marital Status | | | | | | | | | | | | | | الحالة الزوجية السابقة |
| Never Married | 56387 | 871 | 1072 | 761 | 1921 | 1209 | 1795 | 4193 | 10417 | 1536 | 7841 | 3508 | 21263 | لم يسبق له الزواج |
| Married | 5069 | 128 | 112 | 67 | 176 | 115 | 177 | 496 | 906 | 178 | 745 | 269 | 1700 | متزوج |
| Divorced | 12564 | 272 | 178 | 92 | 280 | 238 | 473 | 826 | 2342 | 377 | 2103 | 713 | 4670 | مطلق |
| Widower | 1340 | 25 | 25 | 16 | 41 | 37 | 60 | 86 | 293 | 50 | 186 | 96 | 425 | أرمل |

Source: Shari'ah Courts

المصدر: المحاكم الشرعية

جدول 3. 11 عقود الزواج المسجلة حسب المحافظة وخصائص مختارة للزوجة، 2021

Table 3. 11 Registered Marriages by Governorate and Selected Characteristics of Bride, 2021

| Selected Characteristics | الجموع Total | العقبة Aqaba | معان Ma'an | الطفيلة Tafiela | الكرك Karak | عجلون Ajloun | جرش Jarash | المفرق Mafraq | إربد Irbid | مأدبا Madaba | الزرقاء Zarqa | البلقاء Balqa | العاصمة Amman | خصائص مختارة |
|--------------------------------|-----------------|-----------------|---------------|--------------------|----------------|-----------------|---------------|------------------|---------------|-----------------|------------------|------------------|------------------|------------------------|
| Nationality | | | | | | | | | | | | | | الجنسية |
| Jordanian | 67026 | 1190 | 1324 | 924 | 2345 | 1559 | 2123 | 4279 | 12818 | 1981 | 9479 | 4356 | 24648 | أردنية |
| Non-Jordanian | 8334 | 106 | 63 | 12 | 73 | 40 | 382 | 1322 | 1140 | 160 | 1396 | 230 | 3410 | غير أردنية |
| Religion | | | | | | | | | | | | | | الديانة |
| Muslim | 74965 | 1291 | 1378 | 932 | 2416 | 1598 | 2501 | 5597 | 13917 | 2137 | 10842 | 4570 | 27786 | مسلمة |
| Christian | 395 | 5 | 9 | 4 | 2 | 1 | 4 | 4 | 41 | 4 | 33 | 16 | 272 | مسيحية |
| Educational Status | | | | | | | | | | | | | | الحالة التعليمية |
| Literate | 68236 | 1142 | 1249 | 905 | 2199 | 1485 | 2219 | 5024 | 12630 | 1924 | 9820 | 4172 | 25467 | متعلمة |
| Illiterate | 7124 | 154 | 138 | 31 | 219 | 114 | 286 | 577 | 1328 | 217 | 1055 | 414 | 2591 | أمية |
| Age | | | | | | | | | | | | | | العمر |
| 15-17 | 8037 | 93 | 110 | 38 | 186 | 92 | 306 | 1088 | 1532 | 261 | 1639 | 421 | 2271 | 17-15 |
| 18-20 | 13328 | 239 | 267 | 155 | 388 | 259 | 477 | 1388 | 2443 | 378 | 2191 | 702 | 4441 | 20-18 |
| 21-25 | 29253 | 506 | 607 | 455 | 997 | 738 | 1007 | 1798 | 5678 | 809 | 3899 | 1887 | 10872 | 25-21 |
| 26-29 | 11875 | 183 | 210 | 169 | 422 | 256 | 346 | 641 | 2113 | 334 | 1425 | 795 | 4981 | 29-26 |
| 30-40 | 9297 | 201 | 156 | 94 | 314 | 185 | 269 | 530 | 1549 | 258 | 1194 | 572 | 3975 | 40-30 |
| 41+ | 3570 | 74 | 37 | 25 | 111 | 69 | 100 | 156 | 643 | 101 | 527 | 209 | 1518 | +41 |
| Previous Marital Status | | | | | | | | | | | | | | الحالة الزوجية السابقة |
| Never Married | 58842 | 911 | 1157 | 824 | 2074 | 1298 | 1929 | 4495 | 10905 | 1664 | 8089 | 3649 | 21847 | لم يسبق لها الزواج |
| Divorced | 14694 | 356 | 207 | 95 | 311 | 280 | 523 | 986 | 2684 | 434 | 2486 | 829 | 5503 | مطلقة |
| Widowed | 1824 | 29 | 23 | 17 | 33 | 21 | 53 | 120 | 369 | 43 | 300 | 108 | 708 | أرملة |

Source: Shariah Courts

المصدر: المحاكم الشرعية

جدول 3. 12 عقود الزواج المسجلة حسب المحافظة وأرباع السنة، 2021

Table 3. 12 Registered Marriages by Governorate and Quarters of the Year, 2021

| Governorate | المجموع Total | الربع الرابع 4 th Quarter | الربع الثالث 3 rd Quarter | الربع الثاني 2 nd Quarter | الربع الأول 1 st Quarter | المحافظة |
|--------------|------------------|---|---|---|--|----------------|
| Amman | 28058 | 6634 | 8531 | 6060 | 6833 | العاصمة |
| Balqa | 4586 | 1047 | 1367 | 1134 | 1038 | البلقاء |
| Zarqa | 10875 | 2216 | 3168 | 2505 | 2986 | الزرقاء |
| Madaba | 2141 | 377 | 700 | 532 | 532 | مأدبا |
| Irbid | 13958 | 2869 | 4062 | 3354 | 3673 | اريد |
| Mafraq | 5601 | 1074 | 1624 | 1425 | 1478 | المفرق |
| Jarash | 2505 | 525 | 692 | 655 | 633 | جرش |
| Ajloun | 1599 | 328 | 446 | 402 | 423 | عجلون |
| Karak | 2418 | 478 | 704 | 623 | 613 | الكرك |
| Tafiela | 936 | 185 | 267 | 243 | 241 | الطفيلة |
| Ma'an | 1387 | 297 | 444 | 326 | 320 | معان |
| Aqaba | 1296 | 306 | 314 | 325 | 351 | العقبة |
| Total | 75360 | 16336 | 22319 | 17584 | 19121 | المجموع |
| % | 100.0 | 21.7 | 29.6 | 23.3 | 25.4 | % |

Source: Shariah Courts

المصدر: المحاكم الشرعية

شكل 3. 2 التوزيع النسبي لعقود الزواج المسجلة حسب المحافظة، 2021

Figure 3. 2 Percentage Distribution of Registered Marriages by Governorate, 2021

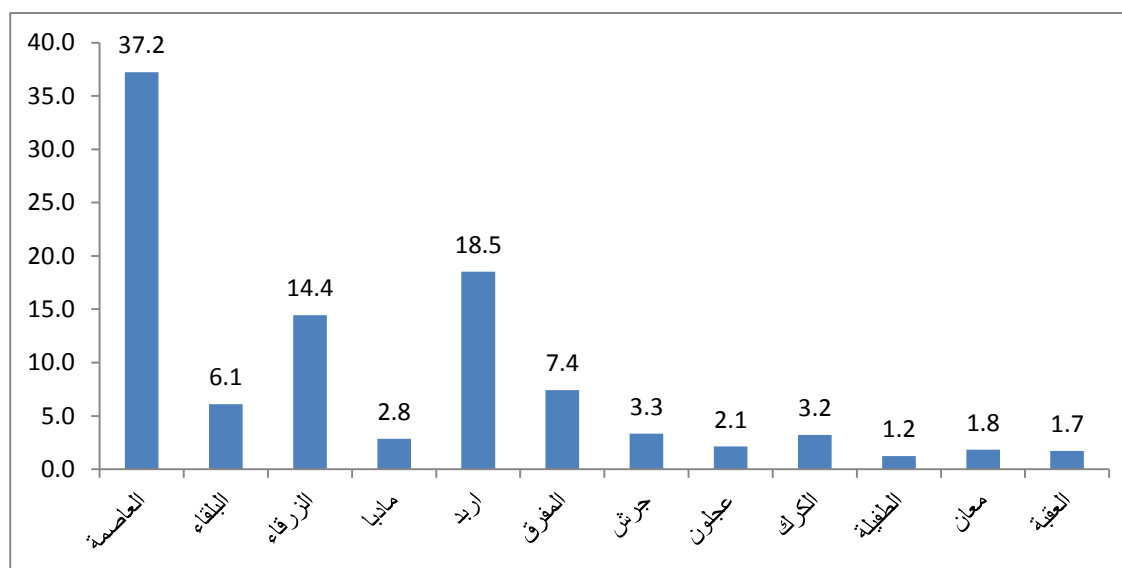

خارطة 3.4 معدل الزواج الخام حسب المحافظة في نهاية عام 2021

MAP 3.4 Crude Marriage Rate by Governorate at the End of Year, 2021

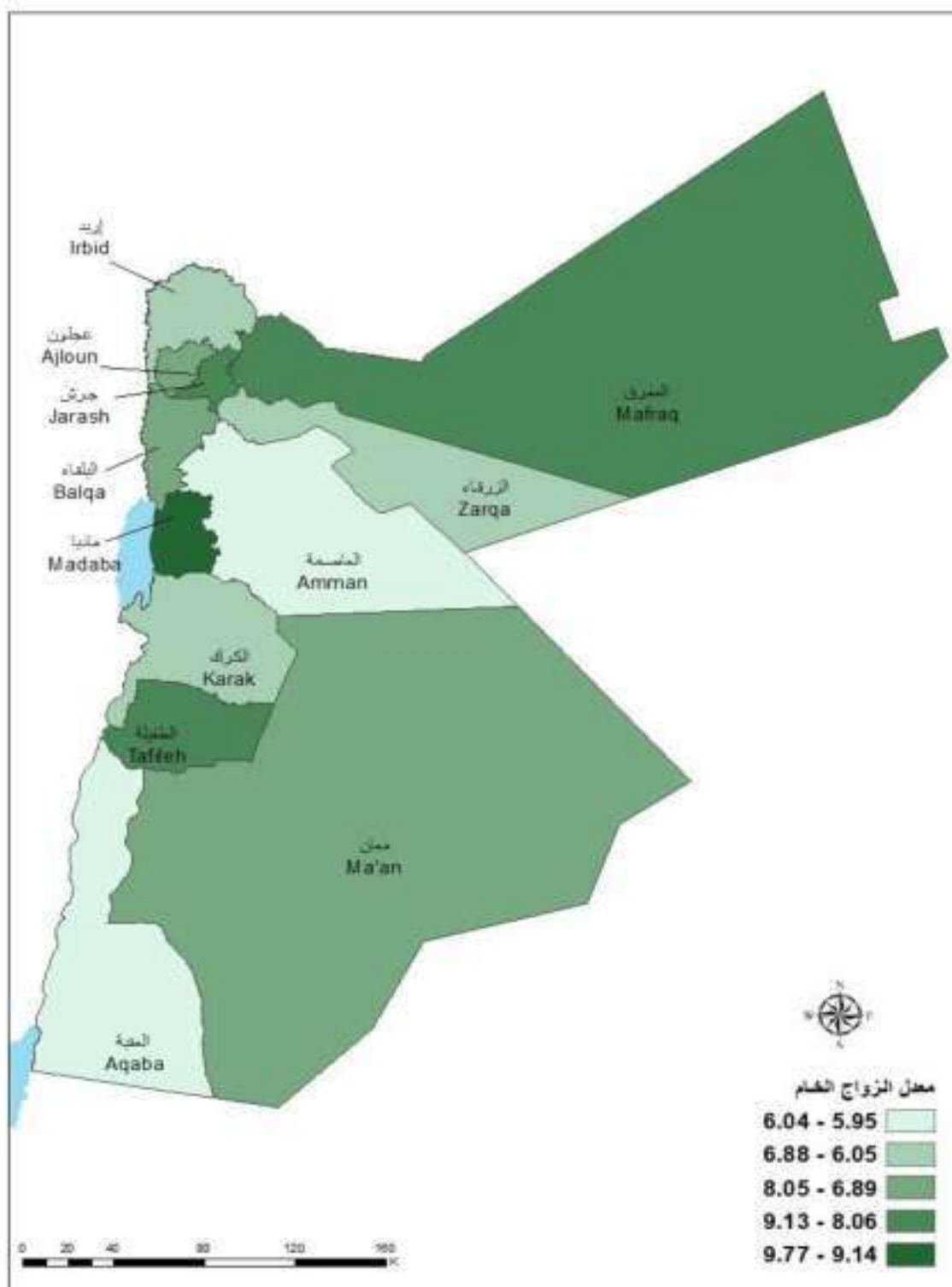

جدول 3.13 عقود الزواج المسجلة حسب الفئات العمرية والحالة الزوجية السابقة للزوجة، 2021

Table 3. 13 Registered Marriages by Age Groups and Previous Marital Status of Bride, 2021

| المجموع Total | الحالة الزوجية السابقة | | | فئات العمر Age Groups |
|------------------|------------------------|-------------------|-------------------------------------|--------------------------|
| | أرملة Widow | مطلقة Divorced | لم يسبق لها الزواج Never Married | |
| 8037 | 1 | 239 | 7797 | 17-15 |
| 36995 | 410 | 4155 | 32430 | 24-18 |
| 17461 | 370 | 3756 | 13335 | 29-25 |
| 5609 | 263 | 2436 | 2910 | 34-30 |
| 3186 | 231 | 1775 | 1180 | 39-35 |
| 2026 | 197 | 1160 | 669 | 44-40 |
| 1173 | 178 | 635 | 360 | 49-45 |
| 544 | 96 | 326 | 122 | 54-50 |
| 218 | 51 | 138 | 29 | 59-55 |
| 69 | 18 | 46 | 5 | 64-60 |
| 42 | 9 | 28 | 5 | +65 |
| 75360 | 1824 | 14694 | 58842 | المجموع |
| 100 | 2.4 | 19.5 | 78.1 | % |

Source: Shariah Courts

المصدر: المحاكم الشرعية

جدول 3.14 عقود الزواج المسجلة حسب الفئات العمرية والحالة الزوجية السابقة للزوج، 2021

Table 3. 14 Registered Marriages by Age Groups and Previous Marital Status of Groom, 2021

| المجموع Total | الحالة الزوجية السابقة | | | | فئات العمر Age Groups |
|------------------|------------------------|------------------|------------------|------------------------------------|--------------------------|
| | أرمل Widower | مطلق Divorced | متزوج Married | لم يسبق له الزواج Never Married | |
| 241 | 0 | 1 | 0 | 240 | 17-15 |
| 17701 | 6 | 1096 | 153 | 16446 | 24-18 |
| 28279 | 41 | 3165 | 429 | 24644 | 29-25 |
| 14295 | 39 | 2970 | 659 | 10627 | 34-30 |
| 5941 | 61 | 2073 | 832 | 2975 | 39-35 |
| 3187 | 121 | 1335 | 864 | 867 | 44-40 |
| 1931 | 121 | 756 | 740 | 314 | 49-45 |
| 1386 | 145 | 543 | 569 | 129 | 54-50 |
| 930 | 192 | 295 | 371 | 72 | 59-55 |
| 560 | 181 | 132 | 209 | 38 | 64-60 |
| 909 | 433 | 198 | 243 | 35 | + 65 |
| 75360 | 1340 | 12564 | 5069 | 56387 | المجموع |
| 100.0 | 1.8 | 16.7 | 6.7 | 74.8 | % |

Source: Shariah Courts

المصدر: المحاكم الشرعية

جدول 3. 15 عقود الزواج المسجلة حسب عمر الزوج والزوجة، 2021

Table 3. 15 Registered Marriages by Age of Bride and Groom, 2021

| % | المجموع Total | عمر الزوجة Age of Bride | | | | | | | | عمر الزوج Age of Groom |
|-------|------------------|----------------------------|-------|-------|-------|-------|-------|-------|-------|---------------------------|
| | | +50 | 49-45 | 44-40 | 39-35 | 34-30 | 29-25 | 24-18 | 17-15 | |
| 0.3 | 241 | 0 | 0 | 0 | 0 | 1 | 0 | 63 | 177 | 17-15 |
| 23.5 | 17701 | 5 | 11 | 13 | 47 | 119 | 821 | 11407 | 5278 | 24-18 |
| 37.5 | 28279 | 7 | 23 | 72 | 161 | 696 | 7635 | 17222 | 2463 | 29-25 |
| 19.0 | 14295 | 23 | 48 | 115 | 351 | 1621 | 5637 | 6381 | 119 | 34-30 |
| 7.9 | 5941 | 30 | 47 | 185 | 705 | 1433 | 2190 | 1351 | 0 | 39-35 |
| 4.2 | 3187 | 26 | 111 | 359 | 725 | 946 | 693 | 327 | 0 | 44-40 |
| 2.6 | 1931 | 75 | 163 | 370 | 506 | 423 | 266 | 128 | 0 | 49-45 |
| 1.8 | 1386 | 114 | 207 | 338 | 319 | 217 | 130 | 61 | 0 | 54-50 |
| 1.2 | 930 | 128 | 181 | 248 | 193 | 92 | 55 | 33 | 0 | 59-55 |
| 0.7 | 560 | 125 | 136 | 154 | 85 | 28 | 18 | 14 | 0 | 64-60 |
| 1.2 | 909 | 340 | 246 | 172 | 94 | 33 | 16 | 8 | 0 | + 65 |
| | 75360 | 873 | 1173 | 2026 | 3186 | 5609 | 17461 | 36995 | 8037 | المجموع |
| 100.0 | 100.0 | 1.2 | 1.6 | 2.7 | 4.2 | 7.4 | 23.2 | 49.1 | 10.7 | % |

Source: Shariah Courts

المصدر: المحاكم الشرعية

جدول 3. 16 عقود الزواج المسجلة حسب حالة النشاط الاقتصادي والمهنة الرئيسية للزوج في عامي 2006 و 2021

Table 3. 16 Registered Marriages by Economic Status and Major Occupation of Groom in the Years 2006 and 2021

| Major Occupation | 2021 | | 2006 | | المهنة الرئيسية |
|--|--------------|--------------|--------------|--------------|--|
| | % | عدد.No. | % | عدد.No. | |
| Employed | | | | | العاملون |
| Professional & Technical Workers | 11.3 | 8513 | 11.1 | 6594 | المتخصصون والفنيون |
| Administrative & Managerial Workers | 1.0 | 791 | 0.9 | 503 | الإداريون والعاملون في الإدارة العامة |
| Clerical & Related Workers | 41.8 | 31468 | 32.9 | 19514 | العاملون في الأعمال الكتابية |
| Sales Workers | 16.2 | 12189 | 6.1 | 3602 | العاملون في البيع |
| Service Workers | 3.6 | 2689 | 5.7 | 3390 | العاملون في الخدمات |
| Agricultural Workers | 1.1 | 813 | 3.3 | 1931 | المشتغلون في الزراعة |
| Production Workers, Transport Means Operators & Laborers | 6.1 | 4573 | 17.8 | 10585 | عمال الإنتاج وعمال تشغيل وسائط النقل الآلية والفعالة |
| Workers not Classified by Occupation | 4.6 | 3468 | 9.1 | 5413 | عمال غير مصنفة حسب المهنة |
| Armed Forces | 11.4 | 8570 | 10.4 | 6191 | القوات المسلحة |
| Not Employed | | | | | غير العاملين |
| Students & Retired Persons | 3.0 | 2286 | 2.7 | 1612 | الطلاب والمتقاعدون |
| Total | 100.0 | 75360 | 100.0 | 59335 | المجموع |

Source: Shariah Courts

المصدر: المحاكم الشرعية

جدول 3. 17 وقوعات الطلاق المسجلة حسب المحافظة، 2017-2021

Table 3. 17 Registered Divorce by Governorate, 2017-2021

| Governorate | 2021 | 2020 | 2019 | 2018 | 2017 | المحافظة |
|--------------|--------------|--------------|--------------|--------------|--------------|----------------|
| Amman | 7502 | 6484 | 7620 | 8305 | 8686 | العاصمة |
| Balqa | 1429 | 1162 | 1361 | 1347 | 1443 | البلقاء |
| Zarqa | 3604 | 2963 | 3156 | 3082 | 3540 | الزرقاء |
| Madaba | 621 | 500 | 459 | 473 | 585 | مأدبا |
| Irbid | 3547 | 2865 | 3303 | 3343 | 3330 | اربد |
| Mafraq | 1267 | 1017 | 1064 | 1234 | 1269 | المفرق |
| Jarash | 357 | 375 | 286 | 459 | 442 | جرش |
| Ajloun | 314 | 245 | 293 | 269 | 346 | عجلون |
| Karak | 568 | 490 | 511 | 579 | 495 | الكرك |
| Tafiela | 181 | 173 | 213 | 291 | 191 | الطفيلة |
| Ma'an | 413 | 355 | 433 | 370 | 367 | معان |
| Aqaba | 613 | 515 | 542 | 527 | 516 | العقبة |
| Total | 20416 | 17144 | 19241 | 20279 | 21210 | المجموع |

Source: Shariah Courts

المصدر: المحاكم الشرعية

شكل 3. 3 معدلات الطلاق الخام لكل ألف من السكان، 2017-2021

Figure 3. 3 Crude Divorce population per thousand population , 2017-2021

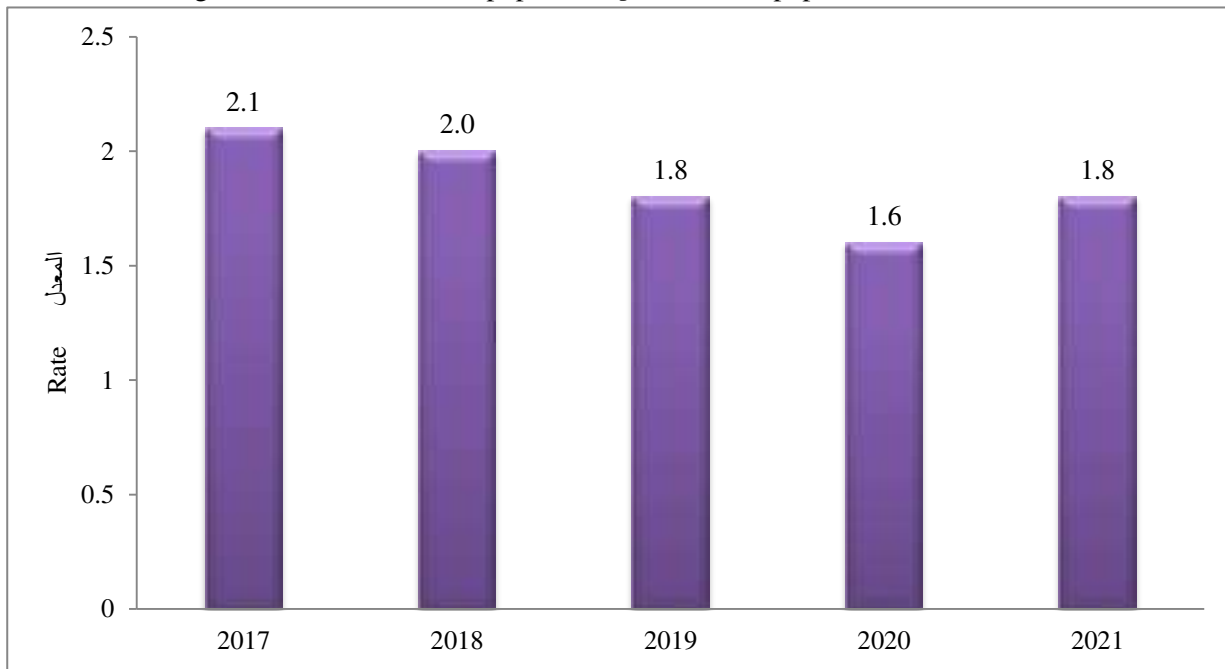

خارطة 3.5 وقوعات الطلاق المسجلة حسب المحافظة في نهاية عام 2021

MAP 3.5 Registered Divorce by Governorate at the End of Year, 2021

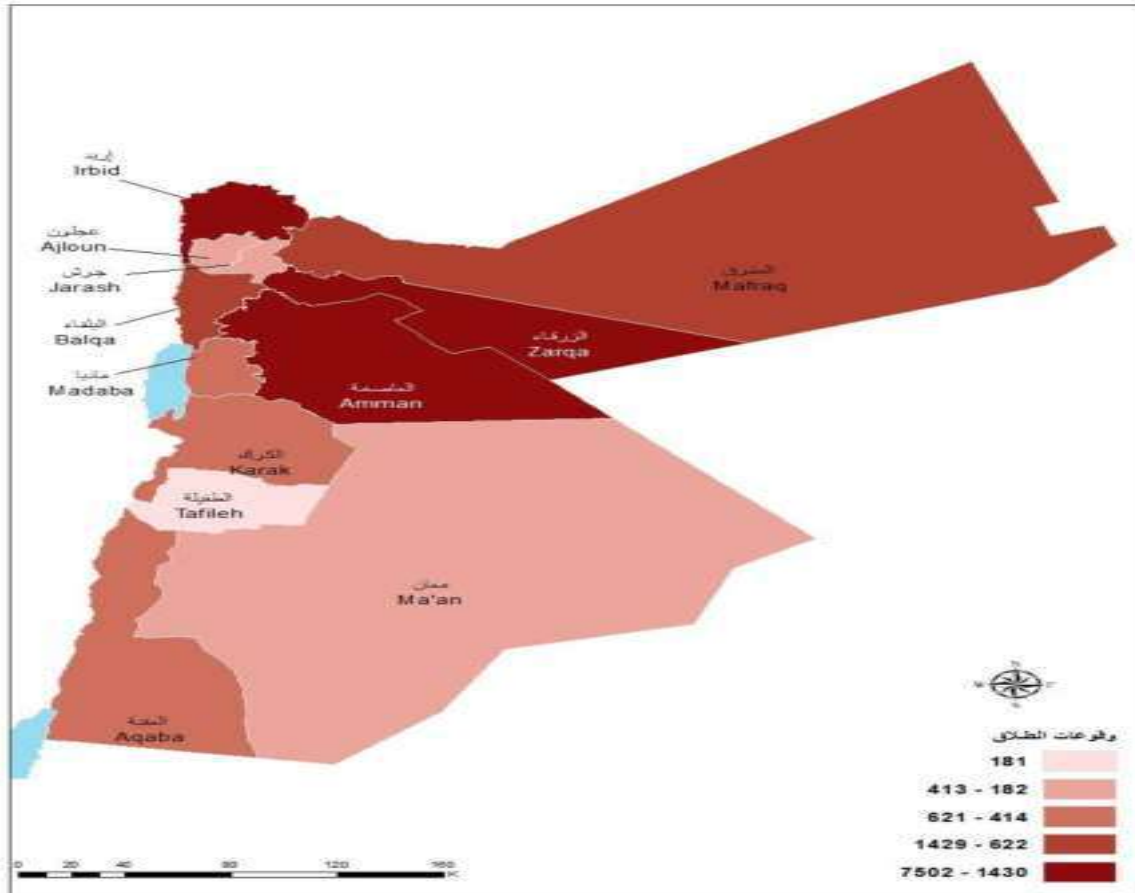

شكل 3.4 معدل الطلاق الخام حسب المحافظة، 2021

Figure 3.4 Crude Divorce Rate by Governorate, 2021

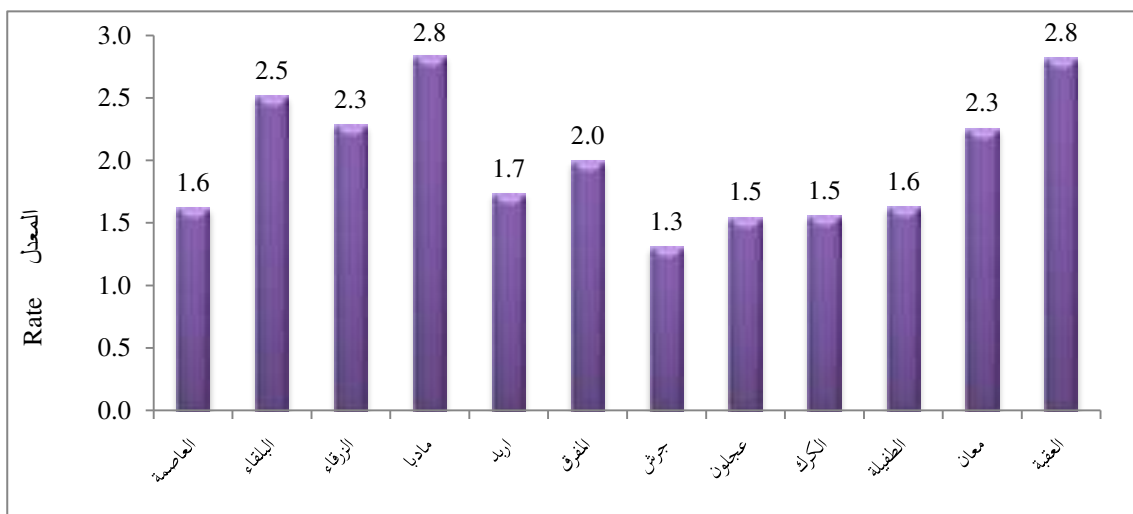

جدول 3. 18 وقوعات الطلاق المسجلة حسب خصائص مختارة، 2017-2021

Table 3. 18 Registered Divorce by Selected Characteristics, 2017-2021

| Selected Characteristics | 2021 | 2020 | 2019 | 2018 | 2017 | خصائص مختارة |
|-----------------------------------|--------------|--------------|--------------|--------------|--------------|-------------------------|
| Total | 20416 | 17144 | 19241 | 20279 | 21210 | المجموع |
| Sex and Religion | | | | | | الجنس والديانة |
| Male | | | | | | ذكر |
| Muslim | 20416 | 17144 | 19241 | 20279 | 21210 | مسلم |
| Christian | 0 | 0 | 0 | 0 | 0 | مسيحي |
| Female | | | | | | أنثى |
| Muslim | 20144 | 16941 | 19004 | 20210 | 21167 | مسلمة |
| Christian | 272 | 203 | 237 | 69 | 43 | مسيحية |
| Sex and Nationality | | | | | | الجنس والجنسية |
| Male | | | | | | ذكر |
| Jordanian | 18377 | 15666 | 17442 | 18412 | 19318 | أردني |
| Non-Jordanian | 2039 | 1478 | 1799 | 1867 | 1892 | غير أردني |
| Female | | | | | | أنثى |
| Jordanian | 17945 | 15407 | 17049 | 17995 | 18954 | أردنية |
| Non-Jordanian | 2471 | 1737 | 2192 | 2284 | 2256 | غير أردنية |
| Sex and Age | | | | | | الجنس والعمر |
| Male | | | | | | ذكر |
| 15-17 | 15 | 15 | 12 | 13 | 16 | 15-17 |
| 18-29 | 7276 | 6872 | 7701 | 8462 | 10025 | 18-29 |
| 30-49 | 10203 | 8156 | 9018 | 9367 | 9311 | 30-49 |
| 50+ | 2922 | 2101 | 2510 | 2437 | 1858 | 50+ |
| Female | | | | | | أنثى |
| 15-17 | 926 | 641 | 767 | 659 | 976 | 15-17 |
| 18-29 | 10942 | 10009 | 11205 | 12424 | 13756 | 18-29 |
| 30-49 | 7350 | 5626 | 6379 | 6397 | 5829 | 30-49 |
| 50+ | 1198 | 868 | 890 | 799 | 649 | 50+ |
| Sex and Educational Status | | | | | | الجنس والحالة التعليمية |
| Male | | | | | | ذكر |
| Literate | 20348 | 16259 | 18122 | 20206 | 21123 | متعلم |
| Illiterate | 68 | 885 | 1119 | 73 | 87 | أمي |
| Female | | | | | | أنثى |
| Literate | 20339 | 16445 | 18994 | 20185 | 21123 | متعلمة |
| Illiterate | 77 | 699 | 247 | 94 | 87 | أمية |

Source: Shariah Courts

المصدر: المحاكم الشرعية

جدول 3. 19 وقوعات الطلاق المسجلة حسب المحافظة وخصائص مختارة، 2021

Table 3. 19 Registered Divorce by Governorate and Selected Characteristics, 2021

| Selected Characteristics | المجموع Total | العقبة Aqaba | معان Ma'an | الطفيلة Tafiela | الكرك Karak | عجلون Ajloun | جرش Jarash | المفرق Mafraq | إربد Irbid | مادبا Madaba | الزرقاء Zarqa | البلقاء Balqa | العاصمة Amman | خصائص مختارة |
|----------------------------|------------------|-----------------|---------------|--------------------|----------------|-----------------|---------------|------------------|---------------|-----------------|------------------|------------------|------------------|----------------|
| Total | 20416 | 613 | 413 | 181 | 568 | 314 | 357 | 1267 | 3547 | 621 | 3604 | 1429 | 7502 | المجموع |
| Sex and Nationality | | | | | | | | | | | | | | الجنس والجنسية |
| Male | | | | | | | | | | | | | | ذكر |
| Jordanian | 18377 | 561 | 384 | 175 | 535 | 301 | 305 | 1034 | 3240 | 577 | 3232 | 1347 | 6686 | أردني |
| Non-Jordanian | 2039 | 52 | 29 | 6 | 33 | 13 | 52 | 233 | 307 | 44 | 372 | 82 | 816 | غير أردني |
| Female | | | | | | | | | | | | | | أنثى |
| Jordanian | 17945 | 548 | 384 | 173 | 529 | 305 | 300 | 1036 | 3165 | 565 | 3167 | 1342 | 6431 | أردنية |
| Non-Jordanian | 2471 | 65 | 29 | 8 | 39 | 9 | 57 | 231 | 382 | 56 | 437 | 87 | 1071 | غير اردنية |
| Sex and Religion | | | | | | | | | | | | | | الجنس والديانة |
| Male | | | | | | | | | | | | | | ذكر |
| Muslim | 20416 | 613 | 413 | 181 | 568 | 314 | 357 | 1267 | 3547 | 621 | 3604 | 1429 | 7502 | مسلم |
| Christian | 0 | 0 | 0 | 0 | 0 | 0 | 0 | 0 | 0 | 0 | 0 | 0 | 0 | مسيحي |
| Female | | | | | | | | | | | | | | أنثى |
| Muslim | 20144 | 609 | 409 | 181 | 567 | 312 | 356 | 1258 | 3519 | 616 | 3580 | 1419 | 7318 | مسلمة |
| Christian | 272 | 4 | 4 | 0 | 1 | 2 | 1 | 9 | 28 | 5 | 24 | 10 | 184 | مسيحية |

Contd./...

يتبع/...

تابع/ جدول 19.3 وقوعات الطلاق المسجلة حسب المحافظة وخصائص مختارة، 2021
Contd. / Table 3.19 Registered Divorce by Governorate and Selected Characteristics, 2021

| Selected Characteristics | المجموع Total | العقبة Aqaba | معان Ma'an | الطفيلة Tafiela | الكرك Karak | عجلون Ajloun | جرش Jarash | المفرق Mafrq | إربد Irbid | مادبا Madaba | الزرقاء Zarqa | البلقاء Balqa | العاصمة Amman | خصائص مختارة |
|-----------------------------------|------------------|-----------------|---------------|--------------------|----------------|-----------------|---------------|-----------------|---------------|-----------------|------------------|------------------|------------------|-------------------------|
| Sex and Age | | | | | | | | | | | | | | الجنس والعمر |
| Male | | | | | | | | | | | | | | ذكر |
| 15-17 | 15 | 0 | 0 | 0 | 0 | 0 | 0 | 4 | 1 | 0 | 3 | 1 | 6 | 17-15 |
| 18-20 | 351 | 14 | 10 | 9 | 3 | 3 | 11 | 36 | 57 | 15 | 61 | 15 | 117 | 20-18 |
| 21-25 | 2943 | 60 | 64 | 26 | 97 | 46 | 63 | 233 | 595 | 108 | 513 | 208 | 930 | 25-21 |
| 26-29 | 3982 | 135 | 61 | 32 | 119 | 69 | 62 | 253 | 738 | 118 | 722 | 306 | 1367 | 29-26 |
| 30-40 | 7133 | 220 | 170 | 66 | 205 | 108 | 146 | 457 | 1206 | 202 | 1203 | 509 | 2641 | 40-30 |
| 41+ | 5992 | 184 | 108 | 48 | 144 | 88 | 75 | 284 | 950 | 178 | 1102 | 390 | 2441 | +41 |
| Female | | | | | | | | | | | | | | أنثى |
| 15-17 | 926 | 30 | 9 | 8 | 11 | 10 | 29 | 87 | 164 | 37 | 216 | 46 | 279 | 17-15 |
| 18-20 | 2286 | 53 | 41 | 15 | 51 | 23 | 39 | 219 | 431 | 70 | 440 | 147 | 757 | 20-18 |
| 21-25 | 5273 | 154 | 125 | 51 | 167 | 102 | 115 | 366 | 999 | 171 | 929 | 390 | 1704 | 25-21 |
| 26-29 | 3383 | 100 | 78 | 36 | 110 | 58 | 59 | 213 | 615 | 104 | 523 | 290 | 1197 | 29-26 |
| 30-40 | 5078 | 175 | 109 | 42 | 151 | 74 | 79 | 258 | 811 | 148 | 890 | 330 | 2011 | 40-30 |
| 41+ | 3470 | 101 | 51 | 29 | 78 | 47 | 36 | 124 | 527 | 91 | 606 | 226 | 1554 | +41 |
| Sex and Educational Status | | | | | | | | | | | | | | الجنس والحالة التعليمية |
| Male | | | | | | | | | | | | | | ذكر |
| Literate | 20348 | 605 | 411 | 181 | 559 | 312 | 357 | 1264 | 3536 | 617 | 3594 | 1426 | 7486 | متعلم |
| Illiterate | 68 | 8 | 2 | 0 | 9 | 2 | 0 | 3 | 11 | 4 | 10 | 3 | 16 | أمية |
| Female | | | | | | | | | | | | | | أنثى |
| Literate | 20339 | 609 | 409 | 181 | 557 | 314 | 357 | 1264 | 3536 | 616 | 3597 | 1422 | 7477 | متعلمة |
| Illiterate | 77 | 4 | 4 | 0 | 11 | 0 | 0 | 3 | 11 | 5 | 7 | 7 | 25 | أمية |

Source: Shariah & Ecclesiastical Courts

المصدر: المحاكم الشرعية والكنسية

جدول 3. 20 وقوعات الطلاق المسجلة حسب المحافظة وأرباع السنة، 2021

Table 3. 20 Registered Divorce by Governorate and Quarters of the Year, 2021

| Governorate | المجموع Total | الربع الرابع 4 th Quarter | الربع الثالث 3 rd Quarter | الربع الثاني 2 nd Quarter | الربع الأول 1 st Quarter | المحافظة |
|--------------|------------------|---|---|---|--|----------------|
| Amman | 7502 | 1921 | 2122 | 1715 | 1744 | العاصمة |
| Balqa | 1429 | 311 | 400 | 336 | 382 | البلقاء |
| Zarqa | 3604 | 888 | 956 | 819 | 941 | الزرقاء |
| Madaba | 621 | 145 | 207 | 135 | 134 | مأدبا |
| Irbid | 3547 | 853 | 1042 | 814 | 838 | اربد |
| Mafraq | 1267 | 290 | 387 | 309 | 281 | المفرق |
| Jarash | 357 | 116 | 87 | 78 | 76 | جرش |
| Ajloun | 314 | 80 | 83 | 79 | 72 | عجلون |
| Karak | 568 | 123 | 155 | 148 | 142 | الكرك |
| Tafiela | 181 | 42 | 59 | 36 | 44 | الطفيلة |
| Ma'an | 413 | 101 | 113 | 90 | 109 | معان |
| Aqaba | 613 | 139 | 163 | 164 | 147 | العقبة |
| Total | 20416 | 5009 | 5774 | 4723 | 4910 | المجموع |
| % | 100.0 | 24.5 | 28.3 | 23.1 | 24.0 | % |

Source: Shariah Courts

المصدر: المحاكم الشرعية

شكل 5. 3 التوزيع النسبي لوقوعات الطلاق المسجلة حسب المحافظة، 2021

Figure 3. 5 Percentage Distribution of Registered Divorces by Governorate, 2021

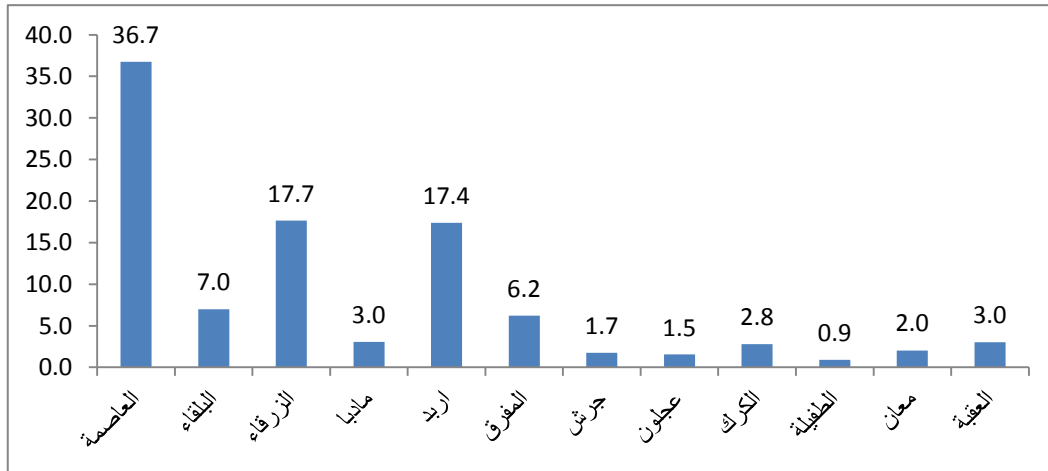

4. العمل والأجور

يعرض هذا الفصل النتائج الرئيسية لمسح الاستخدام 2020 الصادرة عن دائرة الإحصاءات العامة. وتتضمن النتائج الرئيسية لمسح الاستخدام لعام 2020 جميع المنشآت العاملة في القطاع العام باستثناء القوات المسلحة والأمن العام والدفاع المدني، وعينة من المنشآت العاملة في القطاع الخاص باستثناء تلك العاملة في قطاع الزراعة. وتبين الجداول في هذا الجزء توزيع العاملين حسب الجنسية والجنس والمستوى التعليمي.

كما يشتمل هذا الجزء على البيانات الصادرة عن وزارة العمل حول التصاريح الممنوحة للعمال العرب والأجانب حسب بعض الخصائص كالجنس والجنسية والمهنة، بالإضافة إلى البيانات التي تتعلق بحوادث وإصابات العمل ومسبباتها ومكان الإصابة بالجسم خلال السنوات 2017 - 2021.

كما يتضمن أيضاً معدلات النشاط الاقتصادي ومعدلات البطالة للسكان الأردنيين المحسوبة من مسوحات أسرية، وكذلك صافي فرص العمل المستحدثة وفرص العمل الجديدة وترك العمل للأفراد ممن أعمارهم 15 سنة فأكثر للفترة 2000 - 2021.

مؤشرات رئيسية

- متوسط عدد العاملين في المنشأة لعام 2020: 7.1 عاملاً.
- نسبة العاملين غير الأردنيين لعام 2020: 10.8 %.
- نسبة العاملات لعام 2020: 26 %.
- متوسط الأجر في شهر الإسناد لعام 2020:
ذكر: 550 دينار .
أنثى: 498 دينار.
- معدل البطالة لعام 2021: 24.1 %
ذكر: 22.4 %.
أنثى: 30.7 %.
- صافي فرص العمل المستحدثة/ المفقودة لعام 2021: 23610 فرصة عمل
ذكر : 16095 فرصة عمل.
أنثى : 7515 فرصة عمل.

4. Labour and Wages

This chapter includes the main results of employment survey in 2020 which issued by the Department of Statistics. The Employment Survey in 2020 carried out on a whole establishments of the public sector except the armed forces, public security civil defense, and a sample from all establishments of the private sector except those working in the agricultural sector. The selected tables show the distribution of employment by nationality, sex and educational level.

Additionally, this part presents data compiled by the Ministry of Labour on work permits issued to Arab and non - Arab workers by sex, nationality and occupation, in addition to data on occupational injuries and accidents by cause and place of injury in the body during 2017–2021.

Finally, it presents the economic activity rates and unemployment rates for Jordanians calculated from household surveys. Also net created jobs, new jobs and left the job during the period 2000 – 2021 were presented of those aged 15 and over.

Basic Indicators:

- Average No. of workers per establishment 2020: 7.1 employees
- Percentage of Non- Jordanian workers 2020: 10.8 %
- Percentage of Female workers 2020: 26 %
- Average wage in the reference month 2020:
 - Male: 550 JD
 - Female: 498 JD
- Unemployment rate 2021: 24.1%
 - Male: 22.4 %
 - Female: 30.7%
- Net newly created jobs / Losses 2021: 23610 Jobs
 - Male: 16095 Jobs
 - Female: 7515 Jobs

جدول 4.1 عدد العاملين في منشآت القطاع العام حسب المجموعات الرئيسية للمهن والجنسية، 2020

Table 4. 1 Number of Employees in the Public Sector Establishments by Major Occupation Groups & Nationality, 2020

| Major Occupation Groups | غير أردنيين Non-Jordanians | أردنيون Jordanians | مجموع العاملين Total Employees | المجموعات الرئيسية للمهن |
|---|-------------------------------|-----------------------|---|--|
| Legislators, Senior Officials and Managers | 28 | 8840 | 8868 | المشروع وموظفو الإدارة العليا والمديرون |
| Professionals | 387 | 193339 | 193726 | المتخصصون |
| Technicians and Associate Professionals | 88 | 29164 | 29252 | الفنيون والمتخصصون المساعدون |
| Clerks | 313 | 31961 | 32274 | الكتبة |
| Service Workers and Shop and Market Sales Workers | 409 | 18836 | 19245 | العاملون في الخدمات والباعة في المحلات التجارية والأسواق |
| Craft and Related Trade Workers | 62 | 10431 | 10493 | العاملون في الحرف وما إليها من المهن |
| Plant and Machine Operators and Assemblers | 248 | 14091 | 14339 | مشغلو الآلات ومجموعها |
| Elementary Occupations | 2730 | 44765 | 47495 | المهن الأولية |
| Total | 4265 | 351427 | 355692 | المجموع |

Source : Department of Statistics /Employment Survey 2020

المصدر: دائرة الإحصاءات العامة/ مسح الاستخدام 2020

جدول 4.2 عدد العاملين في منشآت القطاع الخاص حسب المجموعات الرئيسية للمهن والجنسية، 2020

Table 4. 2 Number of Employees in the Private Sector Establishments by Major Occupation Groups & Nationality, 2020

| Major Occupation Groups | غير أردنيين Non-Jordanians | أردنيون Jordanians | مجموع العاملين Total Employees | المجموعات الرئيسية للمهن |
|---|-------------------------------|-----------------------|---|--|
| Legislators, Senior Officials and Managers | 1667 | 38591 | 40258 | المشروع وموظفو الإدارة العليا والمديرون |
| Professionals | 2854 | 163038 | 165892 | المتخصصون |
| Technicians and Associate Professionals | 1735 | 72001 | 73736 | الفنيون والمتخصصون المساعدون |
| Clerks | 2267 | 45548 | 47815 | الكتبة |
| Service Workers and Shop and Market Sales Workers | 16620 | 195029 | 211649 | العاملون في الخدمات والباعة في المحلات التجارية والأسواق |
| Craft and Related Trade Workers | 19702 | 81567 | 101269 | العاملون في الحرف وما إليها من المهن |
| Plant and Machine Operators and Assemblers | 50441 | 71634 | 122075 | مشغلو الآلات ومجموعها |
| Elementary Occupations | 31278 | 65694 | 96972 | المهن الأولية |
| Total | 126564 | 733102 | 859666 | المجموع |

Source : Department of Statistics/ Employment Survey 2020

المصدر: دائرة الإحصاءات العامة/ مسح الاستخدام 2020

جدول 4.3 العاملون بأجر في منشآت القطاعين العام والخاص حسب المجموعات الرئيسية للمهن والجنس ومتوسط ساعات العمل الشهري ومتوسط الأجر الشهري للعامل

الواحد كما هو في شهر الإسناد الزمني، (تشرين الأول) 2020

Table 4.3 Paid Employees in the Public and Private Sectors Establishments by Major Occupation Groups, Sex and Average Monthly Hours and Average Monthly Wage Per Worker During the Reference Month, (October) 2020

| Major Occupation Groups | متوسط الأجر الشهري للعامل الواحد (بالدينار) Average Monthly Wage Per Emp. (JD) | | متوسط ساعات العمل الشهري للعامل الواحد Average Monthly W.H Per Emp | | مجموع العاملين Total Employees | | المجموعات الرئيسية للمهن |
|---|---|-------------|---|-------------|-----------------------------------|---------------|--|
| | أنثى Female | ذكر Male | أنثى Female | ذكر Male | أنثى Female | ذكر Male | |
| Legislators, Senior Officials and Managers | 1183 | 1702 | 185 | 203 | 7743 | 26548 | المشروعون وموظفو الإدارة العليا والمدبرون |
| Professionals | 570 | 798 | 178 | 186 | 166434 | 177116 | المتخصصون |
| Technicians and Associate Professionals | 511 | 576 | 195 | 204 | 28995 | 67771 | الفنيون والمتخصصون المساعدون |
| Clerks | 435 | 529 | 190 | 196 | 25515 | 51312 | الكتابة |
| Service Workers and Shop and Market Sales Workers | 349 | 331 | 208 | 213 | 17632 | 108094 | العاملون في الخدمات والباعة في المحلات التجارية والأسواق |
| Craft and Related Trade Workers | 271 | 426 | 213 | 210 | 4257 | 81051 | العاملون في الحرف وما إليها من المهن |
| Plant and Machine Operators & Assemblers | 218 | 373 | 214 | 208 | 34771 | 101088 | مشغلو الآلات ومجموعها |
| Elementary Occupations | 315 | 357 | 190 | 200 | 15443 | 124007 | المهن الأولية |
| Total | 498 | 550 | 188 | 201 | 300790 | 736987 | المجموع |

Source: Department of Statistics/ Employment Survey 2020

المصدر: دائرة الإحصاءات العامة/ مسح الاستخدام 2020

جدول 4.4. 4 العاملون بأجر في منشآت القطاع العام حسب المجموعات الرئيسية للمهن والجنس ومتوسط ساعات العمل الشهري ومتوسط الأجر الشهري للعامل الواحد كما هو في شهر الإسناد الزمني، (تشرين الأول) 2020

Table 4. 4 Paid Employees in the Public Sector Establishments by Major Occupation Groups, Sex and Average Monthly Hours and Average Monthly Wage Per Worker During the Reference Month, (October) 2020

| Major Occupation Groups | متوسط الأجر الشهري للعامل الواحد (بالدينار) Average Monthly Wage Per Emp. (JD) | | متوسط ساعات العمل الشهري للعامل الواحد Average Monthly W.H Per Employee | | مجموع العاملين Total Employees | | المجموعات الرئيسية للمهن |
|---|---|-------------|--|-------------|-----------------------------------|---------------|--|
| | أنثى Female | ذكر Male | أنثى Female | ذكر Male | أنثى Female | ذكر Male | |
| Legislators, Senior Officials and Managers | 1044 | 1557 | 163 | 166 | 3313 | 5555 | المشروعون وموظفو الإدارة العليا والمديرون |
| Professionals | 595 | 777 | 162 | 163 | 99362 | 94364 | المتخصصون |
| Technicians and Associate Professionals | 518 | 728 | 163 | 167 | 11435 | 17817 | الفنيون والمتخصصون المساعدون |
| Clerks | 485 | 569 | 165 | 167 | 11932 | 20342 | الكتابة |
| Service Workers and Shop and Market Sales Workers | 568 | 379 | 165 | 165 | 3149 | 16096 | العاملون في الخدمات والباعة في المحلات التجارية والأسواق |
| Craft and Related Trade Workers | 529 | 644 | 163 | 169 | 176 | 10317 | العاملون في الحرف وما إليها من المهن |
| Plant and Machine Operators and Assemblers | 403 | 591 | 181 | 168 | 79 | 14260 | مشغلو الآلات ومجموعها |
| Elementary Occupations | 382 | 436 | 163 | 163 | 6084 | 41411 | المهن الأولية |
| Total | 579 | 662 | 163 | 165 | 135530 | 220162 | المجموع |

Source: Department of Statistics/ Employment Survey 2020

المصدر: دائرة الإحصاءات العامة/ مسح الاستخدام 2020

جدول 4.5 العاملون بأجر في منشآت القطاع الخاص حسب المجموعات الرئيسية للمهن والجنس ومتوسط ساعات العمل الشهري ومتوسط الأجر الشهري للعامل الواحد كما هو

في شهر الإسناد الزمني، (تشرين الأول) 2020

Table 4.5 Paid Employees in the Private Sector Establishments by Major Occupation Groups, Sex and Average Monthly Hours and Average Monthly Wage Per Worker During the Reference Month, (October) 2020

| Major Occupation Groups | متوسط الأجر الشهري للعامل الواحد (بالدينار) Average Monthly Wage Per Emp. (JD) | | متوسط ساعات العمل الشهري للعامل الواحد Average Monthly W.H Per Employee | | مجموع العاملين Total Employees | | المجموعات الرئيسية للمهن |
|--|---|-------------|---|-------------|-----------------------------------|---------------|---|
| | أنثى Female | ذكر Male | أنثى Female | ذكر Male | أنثى Female | ذكر Male | |
| Legislators, Senior Officials and Managers | 1287 | 1741 | 201 | 212 | 4430 | 20993 | المشروع وموظفو الإدارة العليا والمديرون |
| Professionals | 533 | 820 | 202 | 212 | 67072 | 82752 | المتخصصون |
| Technicians and Associate Professionals | 506 | 522 | 216 | 216 | 17560 | 49954 | الفنيون والمتخصصون المساعدون |
| Clerks | 392 | 504 | 211 | 215 | 13583 | 30970 | الكتابة |
| Service Workers and Shop and Market Sales Workers | 301 | 323 | 218 | 221 | 14483 | 91998 | العاملون في الخدمات والباعة في المحلات التجارية والأسواق |
| Craft and Related Trade Workers | 260 | 394 | 215 | 216 | 4081 | 70734 | العاملون في الحرف وما إليها من المهن |
| Plant and Machine Operators & Assemblers | 218 | 337 | 215 | 215 | 34692 | 86828 | مشغلو الآلات ومجموعها |
| Elementary Occupations | 272 | 318 | 207 | 218 | 9359 | 82596 | المهن الأولية |
| Total | 431 | 502 | 209 | 216 | 165260 | 516825 | المجموع |

Source: Department of Statistics/ Employment Survey 2020

المصدر: دائرة الإحصاءات العامة/ مسح الاستخدام 2020

جدول 6.4 العاملون في منشآت القطاعين العام والخاص حسب النشاط الاقتصادي الرئيسي والجنس، 2020
Table 4. 6 Employees in the Public & Private Sectors Establishments by Major Economic Activity & Sex , 2020

| Major Economic Activity* | عدد العاملين | | | النشاط الاقتصادي الرئيسي* |
|--|------------------|---------------|------------------|--|
| | No. of Employees | | | |
| | أنثى Female | ذكر Male | المجموع Total | |
| Mining and quarrying | 260 | 9159 | 9419 | التعدين واستغلال المحاجر |
| Manufacturing | 49841 | 184008 | 233849 | الصناعة التحويلية |
| Electricity, gas, steam and air conditioning supply | 663 | 7861 | 8524 | إمدادات الكهرباء والغاز والبخار وتكييف الهواء |
| Water supply, sewerage, waste management and remediation activities | 797 | 7324 | 8121 | إمدادات المياه وأنشطة الصرف وإدارة النفايات ومعالجتها |
| Construction | 1434 | 28091 | 29525 | التشييد |
| Wholesale and retail trade, repair of motor vehicles and motorcycles | 16562 | 231471 | 248033 | تجارة الجملة والتجزئة، إصلاح المركبات ذات المحركات والدراجات النارية |
| Transportation and storage | 2935 | 24596 | 27531 | النقل والتخزين |
| Accommodation and food service activities | 3469 | 57156 | 60625 | أنشطة خدمات الإقامة والطعام |
| Information and communication | 5028 | 14644 | 19672 | المعلومات والاتصالات |
| Financial and insurance activities | 14105 | 29267 | 43372 | الأنشطة المالية وأنشطة التأمين |
| Real estate activities | 340 | 4679 | 5019 | الأنشطة العقارية |
| Professional, scientific and technical activities | 6147 | 19341 | 25488 | الأنشطة المهنية والعلمية والتقنية |
| Administrative and support service activities | 3635 | 28692 | 32327 | أنشطة الخدمات الإدارية وخدمات الدعم |
| Public administration and defence, compulsory social security | 23817 | 90383 | 114200 | الإدارة العامة والدفاع، والضمان الاجتماعي الإلزامي |
| Education | 131245 | 95536 | 226781 | التعليم |
| Human health and social work activities | 42695 | 37866 | 80561 | الأنشطة في مجال صحة الإنسان والعمل الاجتماعي |
| Arts, entertainment and recreation | 1640 | 5612 | 7252 | الفنون والترفيه والتسلية |
| Other service activities | 10811 | 23953 | 34764 | أنشطة الخدمات الأخرى |
| Activities of extraterritorial organizations and bodies | 79 | 219 | 298 | أنشطة المنظمات والهيئات غير الخاضعة للولاية القضائية الوطنية |
| Total | 315503 | 899858 | 1215361 | المجموع |

Source: Department of Statistics/ Employment Survey 2020

المصدر دائرة الإحصاءات العامة/ مسح الاستخدام 2020

* According to ISIC, Rev. 4

* بالاستناد إلى التصنيف المعياري الدولي، التقيح الرابع

جدول 7.4 العاملون في منشآت القطاعين العام والخاص حسب الإقليم والجنسية، 2020
Table 4. 7 Employees in the Public & Private Sectors Establishments by Region and Nationality, 2020

| Region | المجموع Total | غير أردني Non - Jordanian | أردني Jordanian | الإقليم |
|----------------|------------------|------------------------------|--------------------|----------------|
| North Region | 193649 | 18640 | 175009 | إقليم الشمال |
| Central Region | 926029 | 97257 | 828772 | إقليم الوسط |
| South Region | 95679 | 14930 | 80749 | إقليم الجنوب |
| Total | 1215357 | 130827 | 1084530 | المجموع |
| % | %100 | %10.8 | %89.2 | % |

Source: Department of Statistics/ Employment Survey 2020

المصدر: دائرة الإحصاءات العامة/ مسح الاستخدام 2020

جدول 8.4 العاملون في منشآت القطاعين العام والخاص حسب الجنسية والجنس، 2018-2020
Table 4. 8 Employees in the Public & Private Sectors Establishments by Nationality and Sex, 2018-2020

| Nationality | 2020 | | 2019 | | 2018 | | الجنسية |
|--------------|----------------|---------------|----------------|---------------|----------------|---------------|----------------|
| | أنثى Female | ذكر Male | أنثى Female | ذكر Male | أنثى Female | ذكر Male | |
| Jordanian | 284385 | 800145 | 280375 | 800794 | 283173 | 777714 | أردنية |
| Syrian | 1469 | 19011 | 1048 | 16424 | 648 | 20422 | سورية |
| Egyptian | 460 | 49870 | 248 | 49575 | 336 | 59385 | مصرية |
| Other Arabs | 1626 | 9267 | 1043 | 7207 | 1555 | 9175 | عربية أخرى |
| Non-Arabs | 27561 | 21568 | 26540 | 23245 | 23129 | 21715 | غير عربية |
| Total | 315504 | 899861 | 309254 | 897245 | 308841 | 888411 | المجموع |

Source: Department of Statistics/ Employment Surveys 2018-2020

المصدر: دائرة الإحصاءات العامة/ مسح الاستخدام 2018-2020

جدول 4.9 العاملون* في القطاع العام حسب المستوى التعليمي والجنس، 2020

Table 4.9 Employees* in the Public Sector by Educational Level and Sex, 2020

| Educational Level | المجموع Total | أنثى Female | ذكر Male | المستوى التعليمي |
|---------------------------|------------------|----------------|---------------|-------------------|
| Illiterate/ Read & Write | 608 | 45 | 563 | أُمِّي / مَلَم |
| Less than Secondary | 80915 | 8612 | 72303 | أقل من الثانوية |
| Vocational Apprenticeship | 2480 | 61 | 2419 | تلمذة مهنية |
| General Secondary | 35592 | 6939 | 28653 | ثانوية عامة |
| Intermediate Diploma | 45401 | 24606 | 20795 | دبلوم متوسط |
| B.A. / BSc. | 142444 | 73587 | 68857 | بكالوريوس |
| Higher than B.A / BSc. | 48252 | 21680 | 26572 | أعلى من بكالوريوس |
| Total | 355692 | 135530 | 220162 | المجموع |

Source: Department of Statistics/ Employment Survey 2020

المصدر: دائرة الإحصاءات العامة/ مسح الاستخدام 2020

* Not Include Armed Forces & Other Security Institutions

* لا تشمل القوات المسلحة والأجهزة الأمنية الأخرى

شكل 4.1 العاملون في القطاع العام حسب المستوى التعليمي، 2020

Figure 4.1 Employees in the Public Sector by Educational Level, 2020

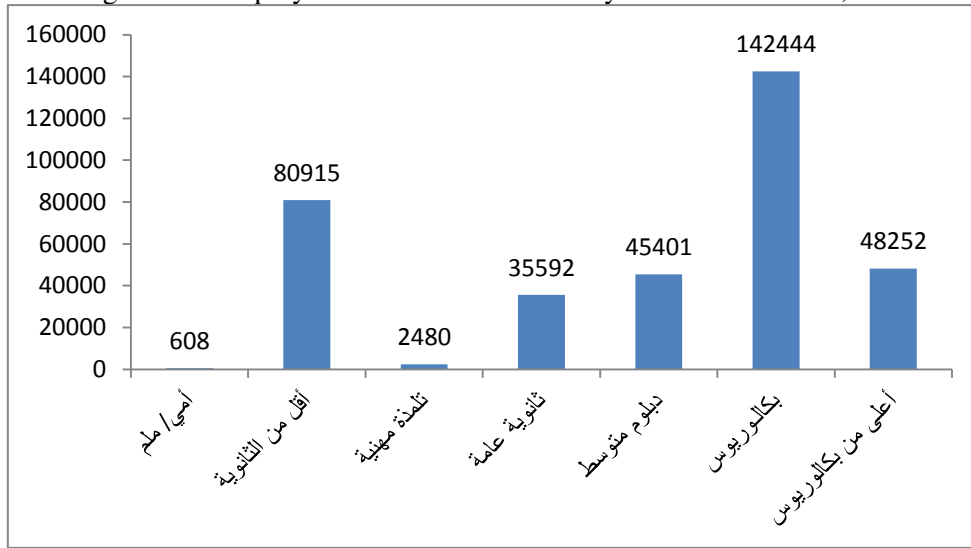

جدول 4. 10 العاملون في المؤسسات الحكومية حسب الجنس والمستوى التعليمي، 2020

Table 4. 10 Government Employees by Sex and Educational Level, 2020

| Establishment | المجموع | | أعلى من بكالوريوس | | بكالوريوس | | دبلوم متوسط | | ثانوي أو أقل | | المؤسسة |
|--|----------------|-------------|-----------------------|-------------|----------------|-------------|----------------------|-------------|-------------------|-------------|--|
| | Total | | Higher than B.A/B.S.c | | B .A / B.Sc. | | Intermediate Diploma | | Secondary or Less | | |
| | أنثى Female | ذكر Male | أنثى Female | ذكر Male | أنثى Female | ذكر Male | أنثى Female | ذكر Male | أنثى Female | ذكر Male | |
| House of the Senate | 56 | 221 | 15 | 47 | 28 | 78 | 7 | 5 | 6 | 91 | مجلس الأعيان |
| House of Representatives | 93 | 468 | 15 | 53 | 57 | 212 | 6 | 7 | 15 | 196 | مجلس النواب |
| The Cabinet | 78 | 170 | 30 | 40 | 36 | 64 | 5 | 5 | 7 | 61 | رئاسة الوزراء |
| Supreme Judge Department | 0 | 1,520 | 0 | 24 | 0 | 734 | 0 | 145 | 0 | 617 | دائرة قاضي القضاة |
| Development of Orphans Fund Corp. | 45 | 174 | 2 | 10 | 29 | 77 | 11 | 27 | 3 | 60 | مؤسسة تنمية أموال الأيتام |
| Audit Bureau | 157 | 358 | 23 | 46 | 112 | 245 | 8 | 15 | 14 | 52 | ديوان المحاسبة |
| Civil Service Bureau | 126 | 240 | 11 | 45 | 56 | 105 | 41 | 43 | 18 | 47 | ديوان الخدمة المدنية |
| Legislation and Opinion Bureau | 29 | 31 | 16 | 10 | 6 | 4 | 2 | 3 | 5 | 14 | ديوان التشريع والرأي |
| Higher Council of Youth | 582 | 1,187 | 32 | 60 | 214 | 343 | 93 | 57 | 243 | 727 | المجلس الأعلى للشباب |
| Jordan Co-operative Corp. | 77 | 129 | 7 | 14 | 26 | 56 | 22 | 7 | 22 | 52 | المؤسسة التعاونية الأردنية |
| Central Bank of Jordan | 365 | 440 | 119 | 159 | 175 | 157 | 42 | 27 | 29 | 97 | البنك المركزي الأردني |
| Securities Commission | 59 | 86 | 19 | 33 | 24 | 26 | 4 | 4 | 12 | 23 | هيئة الأوراق المالية |
| Development and Employment Fund | 13 | 19 | 1 | 2 | 10 | 10 | 2 | 0 | 0 | 7 | صندوق التنمية والتشغيل |
| Aqaba Special Economic Zone Authority, ASEZA | 296 | 2,093 | 16 | 51 | 178 | 383 | 47 | 111 | 55 | 1,548 | سلطة منطقة العقبة الاقتصادية الخاصة |
| Ports Corporation | 13 | 2,485 | 0 | 21 | 6 | 199 | 2 | 96 | 5 | 2,169 | مؤسسة الموانئ/ العقبة |
| Telecom. Regulatory Commission | 86 | 134 | 16 | 23 | 55 | 62 | 8 | 16 | 7 | 33 | هيئة تنظيم قطاع الاتصالات |
| Petra Region Authority | 98 | 622 | 3 | 12 | 44 | 100 | 20 | 29 | 31 | 481 | سلطة إقليم البتراء |
| National Resources Investment & Development | 22 | 64 | 2 | 3 | 16 | 22 | 1 | 4 | 3 | 35 | مؤسسة استثمار الموارد الوطنية وتنميتها |
| Radio and TV. Corp. | 183 | 860 | 21 | 84 | 117 | 336 | 25 | 114 | 20 | 326 | مؤسسة الإذاعة والتلفزيون |

Contd /....

تابع /

تابع/ جدول 10.4 العاملون في المؤسسات الحكومية حسب الجنس والمستوى التعليمي، 2020
Contd. / Table 4.10 Government Employees by Sex and Educational Level, 2020

| Establishment | المجموع Total | | أعلى من بكالوريوس Higher than B.A/B.S.c | | بكالوريوس B .A / BSc. | | دبلوم متوسط Intermediate Diploma | | ثانوي أو أقل Secondary or Less | | المؤسسة |
|--|----------------------------|--------------|---|-------------|--------------------------|-------------|--|-------------|--------------------------------------|-------------|--------------------------------------|
| | أنثى Female | ذكر Male | أنثى Female | ذكر Male | أنثى Female | ذكر Male | أنثى Female | ذكر Male | أنثى Female | ذكر Male | |
| | Jordan News Agency (PETRA) | 52 | 219 | 14 | 45 | 22 | 101 | 6 | 26 | 10 | |
| Greater Amman Municipality | 3,308 | 21,079 | 152 | 295 | 1,232 | 2,127 | 617 | 710 | 1,307 | 17,947 | امانة عمان الكبرى |
| Amman Stock Exchange | 25 | 31 | 9 | 13 | 14 | 11 | 1 | 0 | 1 | 7 | بورصة عمان |
| Securities Depository Center | 26 | 46 | 5 | 11 | 17 | 23 | 1 | 2 | 3 | 10 | مركز ايداع الأوراق المالية |
| Jordan Media Monitor Corp. | 34 | 53 | 10 | 4 | 14 | 13 | 8 | 11 | 2 | 25 | هيئة الإعلام المرئي والمسموع |
| Anti Corruption Commission | 85 | 146 | 23 | 54 | 39 | 52 | 19 | 12 | 4 | 28 | هيئة مكافحة الفساد |
| The Jordanian Hashemite Fund for Human Development JOHUD | 96 | 142 | 7 | 15 | 51 | 52 | 16 | 1 | 22 | 74 | الصندوق الاردني الهاشمي |
| The Higher Population Council | 13 | 12 | 7 | 5 | 4 | 3 | 1 | 0 | 1 | 4 | المجلس الأعلى للسكان |
| General Iftaa Department | 0 | 180 | 0 | 53 | 0 | 51 | 0 | 19 | 0 | 57 | دائرة الافتاء العام |
| Energy and minerals regulatory commission | 71 | 263 | 10 | 31 | 45 | 104 | 8 | 64 | 8 | 64 | هيئة قطاع تنظيم الطاقه والمعادن |
| Jordan Academy of Arabic | 23 | 24 | 3 | 1 | 9 | 9 | 8 | 2 | 3 | 12 | مجمع اللغة العربي الاردني |
| The higher council for science and technology | 16 | 20 | 4 | 5 | 5 | 6 | 3 | 0 | 4 | 9 | المجلس الاعلى للعلوم والتكنولوجيا |
| Higher council for affairs of person with disabilities | 46 | 67 | 8 | 14 | 18 | 28 | 3 | 2 | 17 | 23 | المجلس الاعلى لشؤون الاشخاص المعاقين |
| Independent Elegtion Commissn | 23 | 80 | 1 | 12 | 16 | 43 | 5 | 4 | 1 | 21 | الهيئة المستقلة للانتخابات |
| Economic And Social Council | 10 | 10 | 4 | 2 | 3 | 4 | 1 | 0 | 2 | 4 | المجلس الاقتصادي الاجتماعي |
| Constitutional Court | 19 | 26 | 4 | 3 | 14 | 5 | 1 | 2 | 0 | 16 | المحكمة الدستوريه |
| Min. of Interior | 419 | 1,163 | 30 | 370 | 111 | 401 | 126 | 30 | 152 | 362 | وزارة الداخلية |
| Civil Status and Passports Dept. | 414 | 652 | 11 | 41 | 89 | 246 | 196 | 202 | 118 | 163 | دائرة الأحوال المدنية والجوازات |
| Min. of Justice | 2,370 | 3,402 | 165 | 485 | 796 | 1,300 | 685 | 450 | 724 | 1,167 | وزارة العدل |
| Institute of Public Administration | 24 | 24 | 10 | 12 | 9 | 2 | 2 | 1 | 3 | 9 | معهد الادارة العامة |
| Min. of Foreign Affairs | 710 | 1,779 | 74 | 252 | 309 | 773 | 83 | 65 | 244 | 689 | وزارة الخارجية |
| Palestinian Affairs Dept | 47 | 72 | 4 | 3 | 15 | 22 | 20 | 17 | 8 | 30 | دائرة الشؤون الفلسطينية |

Contd. /....

تابع /

تابع/ جدول 10.4 العاملون في المؤسسات الحكومية حسب الجنس والمستوى التعليمي، 2020
Contd. /Table 4.10 Government Employees by Sex and Educational Level, 2020

| Establishment | المجموع | | أعلى من بكالوريوس | | بكالوريوس | | دبلوم متوسط | | ثانوي أو أقل | | المؤسسة |
|---|----------------|---------------|-----------------------|-------------|----------------|-------------|----------------------|-------------|-------------------|-------------|---|
| | Total | | Higher than B.A/B.S.c | | B .A / BSc. | | Intermediate Diploma | | Secondary or Less | | |
| | أنثى Female | ذكر Male | أنثى Female | ذكر Male | أنثى Female | ذكر Male | أنثى Female | ذكر Male | أنثى Female | ذكر Male | |
| Min. of Finance | 369 | 637 | 37 | 75 | 162 | 268 | 91 | 82 | 79 | 212 | وزارة المالية |
| General Supplies Dept. | 29 | 93 | 4 | 18 | 10 | 45 | 13 | 7 | 2 | 23 | دائرة اللوازم العامة |
| Land and Surveys Dept. | 421 | 858 | 31 | 59 | 175 | 255 | 142 | 305 | 73 | 239 | دائرة الأراضي والمساحة |
| Public Budget Dept. | 34 | 94 | 5 | 22 | 19 | 46 | 5 | 2 | 5 | 24 | دائرة الموازنة العامة |
| Income Tax and Sales Dept. | 458 | 1,018 | 41 | 164 | 285 | 606 | 103 | 91 | 29 | 157 | دائرة ضريبة الدخل والمبيعات |
| Customs Dept. | 198 | 2,819 | 30 | 252 | 100 | 1,071 | 42 | 530 | 26 | 966 | دائرة الجمارك العامة |
| Free Zones Corp. | 67 | 311 | 7 | 27 | 31 | 101 | 15 | 32 | 14 | 151 | مؤسسة المناطق الحرة |
| Min. of Public Works & Housing | 1,138 | 3,601 | 55 | 33 | 555 | 509 | 241 | 172 | 287 | 2,887 | وزارة الأشغال العامة والإسكان |
| Housing and Urban Devp. Corp. | 182 | 290 | 7 | 4 | 70 | 70 | 87 | 21 | 18 | 195 | المؤسسة العامة للإسكان والتطوي |
| Gov. Tenders Dept. | 46 | 38 | 3 | 0 | 28 | 18 | 11 | 7 | 4 | 13 | دائرة العطاءات الحكومية |
| Min. of Education | 78,984 | 60,334 | 16,841 | 15,498 | 50,096 | 32,259 | 7,951 | 5,788 | 4,096 | 6,789 | وزارة التربية والتعليم |
| Min. of Tourism and Antiquities | 92 | 230 | 8 | 27 | 39 | 73 | 11 | 8 | 34 | 122 | وزارة السياحة والآثار |
| Antiquities Dept. | 136 | 704 | 14 | 35 | 37 | 88 | 26 | 41 | 59 | 540 | دائرة الآثار العامة |
| Min. of Social Devp. | 1,516 | 1,097 | 78 | 94 | 472 | 396 | 432 | 150 | 534 | 457 | وزارة التنمية الإجتماعية |
| National aid Fund | 189 | 163 | 3 | 8 | 147 | 101 | 6 | 3 | 33 | 51 | صندوق المعونة الوطنية |
| Min. of Informatiommn & Communications Tech. | 140 | 208 | 16 | 12 | 108 | 132 | 6 | 12 | 10 | 52 | وزارة الإتصالات وتكنولوجيا المعلومات |
| Postal Saving Fund | 19 | 29 | 0 | 0 | 14 | 14 | 4 | 2 | 1 | 13 | صندوق توفير البريد |
| Min. of Awqaf and Islamic Affairs | 839 | 7,137 | 43 | 489 | 510 | 1,642 | 226 | 633 | 60 | 4,373 | وزارة الأوقاف والشؤون والمقدسات الإسلامية |
| Waqf Fund Development Corp. | 0 | 30 | 0 | 1 | 0 | 13 | 0 | 2 | 0 | 14 | مؤسسة تنمية أموال الأوقاف |
| Min. of Energy and Mineral Resources | 126 | 376 | 13 | 30 | 75 | 136 | 26 | 43 | 12 | 167 | وزارة الطاقة والثروة المعدنية |

Contd/....

يتبع/....

تابع/ جدول 10.4 العاملون في المؤسسات الحكومية حسب الجنس والمستوى التعليمي، 2020
Contd. / Table 4.10 Government Employees by Sex and Educational Level, 2020

| Establishment | المجموع | | أعلى من بكالوريوس | | بكالوريوس | | دبلوم متوسط | | ثانوي أو أقل | | المؤسسة |
|--|----------------|-------------|-----------------------|-------------|----------------|-------------|----------------------|-------------|-------------------|-------------|--|
| | Total | | Higher than B.A/B.S.c | | B .A / BSc. | | Intermediate Diploma | | Secondary or Less | | |
| | أنثى Female | ذكر Male | أنثى Female | ذكر Male | أنثى Female | ذكر Male | أنثى Female | ذكر Male | أنثى Female | ذكر Male | |
| Jordan Atomic Energy Commission | 61 | 213 | 13 | 71 | 41 | 93 | 4 | 15 | 3 | 34 | هيئة الطاقة النووية الأردنية |
| Ministry of Water and Irrigation | 50 | 86 | 10 | 10 | 26 | 16 | 8 | 8 | 6 | 52 | وزارة المياه والري |
| Water Authority | 397 | 2,823 | 19 | 53 | 169 | 369 | 111 | 346 | 98 | 2,055 | سلطة المياه |
| Jordan Valley Authority | 117 | 1,209 | 8 | 21 | 39 | 144 | 26 | 109 | 44 | 935 | سلطة وادي الأردن |
| Ministry of Health | 16,830 | 11,861 | 393 | 322 | 6,377 | 7,819 | 8,385 | 2,705 | 1,675 | 1,015 | وزارة الصحة |
| Food and Drugs Corporation | 343 | 344 | 76 | 67 | 176 | 162 | 76 | 49 | 15 | 66 | المؤسسة العامة للغذاء والدواء |
| Jordan medical council | 22 | 39 | 3 | 2 | 11 | 16 | 3 | 6 | 5 | 15 | المجلس الطبي الاردني |
| High health council | 5 | 8 | 1 | 2 | 3 | 4 | 0 | 0 | 1 | 2 | المجلس الصحي العالي |
| Ministry of Transportation | 86 | 198 | 5 | 14 | 53 | 60 | 23 | 49 | 5 | 75 | وزارة النقل |
| Aqaba Railway Corporation . | 9 | 674 | 0 | 2 | 2 | 34 | 4 | 67 | 3 | 571 | مؤسسة سكة حديد العقبة |
| Jordan Maritime Authority | 15 | 59 | 1 | 3 | 11 | 36 | 2 | 11 | 1 | 9 | السلطة البحرية الأردنية |
| Hedjaz Jordan Railway Corporation . | 14 | 146 | 1 | 1 | 8 | 11 | 1 | 7 | 4 | 127 | مؤسسة الخط الحديدي الحجازي الأردني |
| Public Transport Regulatory Commission | 42 | 125 | 4 | 11 | 30 | 49 | 6 | 28 | 2 | 37 | هيئة تنظيم قطاع النقل |
| Civil Aviation Regulatory Commission | 85 | 240 | 6 | 25 | 44 | 90 | 21 | 74 | 14 | 51 | سلطة الطيران المدني |
| Ministry of Agriculture | 1,418 | 4,352 | 58 | 112 | 438 | 700 | 287 | 186 | 635 | 3,354 | وزارة الزراعة |
| Agriculture Credit Corporation | 145 | 342 | 10 | 35 | 45 | 120 | 39 | 24 | 51 | 163 | مؤسسة الإقراض الزراعي |
| National Center for Agricultural Research and Tech. Transfer | 181 | 513 | 46 | 80 | 67 | 96 | 22 | 15 | 46 | 322 | المركز الوطني للبحوث الزراعية ونقل التكنولوجيا |
| Ministry of Planning & Inter coop. | 108 | 171 | 24 | 55 | 52 | 47 | 20 | 4 | 12 | 65 | وزارة التخطيط والتعاون الدولي |
| Department of Statistics | 629 | 395 | 18 | 26 | 433 | 229 | 127 | 30 | 51 | 110 | دائرة الإحصاءات العامة |

Contd /...

تابع/

تابع/ جدول 10.4 العاملون في المؤسسات الحكومية حسب الجنس والمستوى التعليمي، 2020
Contd. /Table 4.10 Government Employees by Sex and Educational Level, 2020

| Establishment | المجموع Total | | أعلى من بكالوريوس Higher than B.A/ B.S.c | | بكالوريوس B.A / BSc. | | دبلوم متوسط Intermediate Diploma | | ثانوي أو أقل Secondary or Less | | المؤسسة |
|---|------------------|----------------|---|---------------|-------------------------|---------------|-------------------------------------|---------------|-----------------------------------|---------------|---|
| | أنثى Female | ذكر Male | أنثى Female | ذكر Male | أنثى Female | ذكر Male | أنثى Female | ذكر Male | أنثى Female | ذكر Male | |
| Min. of Labour | 260 | 491 | 19 | 50 | 136 | 292 | 79 | 28 | 26 | 121 | وزارة العمل |
| Vocational Training Corp. | 286 | 824 | 9 | 35 | 76 | 214 | 107 | 343 | 94 | 232 | مؤسسة التدريب المهني |
| Social Security Corp . | 404 | 713 | 37 | 98 | 234 | 384 | 47 | 47 | 86 | 184 | المؤسسة العامة للضمان الاجتماعي |
| Min of Industry And Trade | 278 | 613 | 21 | 49 | 117 | 216 | 94 | 121 | 46 | 227 | وزارة الصناعة والتجارة |
| Inst. for Standards and Metrology | 132 | 357 | 27 | 24 | 76 | 160 | 17 | 78 | 12 | 95 | مؤسسة المواصفات والمقاييس |
| Civil Consumers Corp. | 457 | 692 | 3 | 11 | 32 | 84 | 163 | 128 | 259 | 469 | المؤسسة الاستهلاكية المدنية |
| Industrial Cities Corp. | 60 | 216 | 0 | 5 | 41 | 92 | 18 | 43 | 1 | 76 | مؤسسة المدن الصناعية |
| Investment Promotion Corp. | 58 | 122 | 9 | 24 | 38 | 53 | 8 | 7 | 3 | 38 | مؤسسة تشجيع الإستثمار |
| Companies Control Department | 83 | 107 | 3 | 16 | 48 | 64 | 16 | 4 | 16 | 23 | دائرة مراقبة الشركات |
| The Jordanian Corporation for Develop Economic Projects | 37 | 29 | 8 | 9 | 27 | 17 | 2 | 3 | 0 | 0 | المؤسسة الأردنية لتطوير المشاريع الاقتصادية |
| Min. of Culture | 134 | 204 | 14 | 24 | 59 | 56 | 39 | 35 | 22 | 89 | وزارة الثقافة |
| National Library Dept. | 54 | 36 | 3 | 2 | 32 | 12 | 14 | 5 | 5 | 17 | دائرة المكتبة الوطنية |
| Min. of Municipal & Rural Affairs | 275 | 472 | 9 | 16 | 161 | 165 | 57 | 90 | 48 | 201 | وزارة الشؤون البلدية والقروية |
| Cities and Villages Development Bank | 102 | 171 | 10 | 22 | 47 | 60 | 25 | 8 | 20 | 81 | بنك تنمية المدن والقرى |
| Ministry of Higher Education & Scientific Research | 95 | 104 | 13 | 21 | 53 | 42 | 25 | 9 | 4 | 32 | وزارة التعليم العالي والبحث العلمي |
| Ministry of Environment | 70 | 200 | 11 | 30 | 44 | 77 | 8 | 14 | 7 | 79 | وزارة البيئة |
| Min. of Political Development & Par. Affairs | 45 | 84 | 5 | 12 | 30 | 35 | 5 | 2 | 5 | 35 | وزارة التنمية السياسية والشؤون البرلمانية |
| Total | 118,579 | 150,091 | 19,036 | 20,671 | 66,230 | 58,550 | 21,483 | 14,964 | 11,830 | 55,906 | المجموع |

Survey Source: Department Of Statistics /Employment 2021

دائرة الإحصاءات العامة /مسح الاستخدام 2021

جدول 4. 11 العمال غير الأردنيين الذين حصلوا على تصاريح عمل حسب شهر إصدار التصريح والجنسية، 2021

Table 4. 11 Non-Jordanian Workers Holding Work Permits by Month of Issuing the Permit and Nationality, 2021

| Month | المجموع Total | غير عربية Non-Arabs | العربية Arabs | | | | الشهر | |
|--------------|------------------|------------------------|------------------|---------------------------|-----------------|-----------------|---------------|-------------------|
| | | | المجموع Total | عربية أخرى Other Arabs | عراقية Iraqi | سورية Syrian | | مصرية Egyptian |
| January | 18156 | 7353 | 10803 | 152 | 25 | 271 | 10355 | كانون ثاني |
| February | 22181 | 8664 | 13517 | 172 | 40 | 2740 | 10565 | شباط |
| March | 29344 | 9129 | 20215 | 355 | 39 | 2693 | 17128 | آذار |
| April | 26224 | 9385 | 16839 | 318 | 30 | 1670 | 14821 | نيسان |
| May | 21619 | 9198 | 12421 | 288 | 33 | 1797 | 10303 | أيار |
| June | 27194 | 10387 | 16807 | 315 | 42 | 2708 | 13742 | حزيران |
| July | 31007 | 8457 | 22550 | 804 | 49 | 3775 | 17922 | تموز |
| August | 65487 | 16068 | 49419 | 1475 | 73 | 3012 | 44859 | آب |
| September | 24486 | 10578 | 13908 | 746 | 55 | 3403 | 9704 | أيلول |
| October | 18889 | 9192 | 9697 | 356 | 44 | 1582 | 7715 | تشرين أول |
| November | 26467 | 10496 | 15971 | 291 | 44 | 2259 | 13377 | تشرين ثاني |
| December | 22229 | 9401 | 12828 | 268 | 42 | 2583 | 9935 | كانون أول |
| Total | 333283 | 118308 | 214975 | 5540 | 516 | 28493 | 180426 | المجموع |

Source: Ministry of Labor

المصدر: وزارة العمل

شكل 2.4 التوزيع النسبي للعمال غير الأردنيين الذين حصلوا على تصاريح عمل حسب الجنسية، 2021

Figure 4.2 Non-Jordanian Workers Holding Work Permits by Nationality, 2021

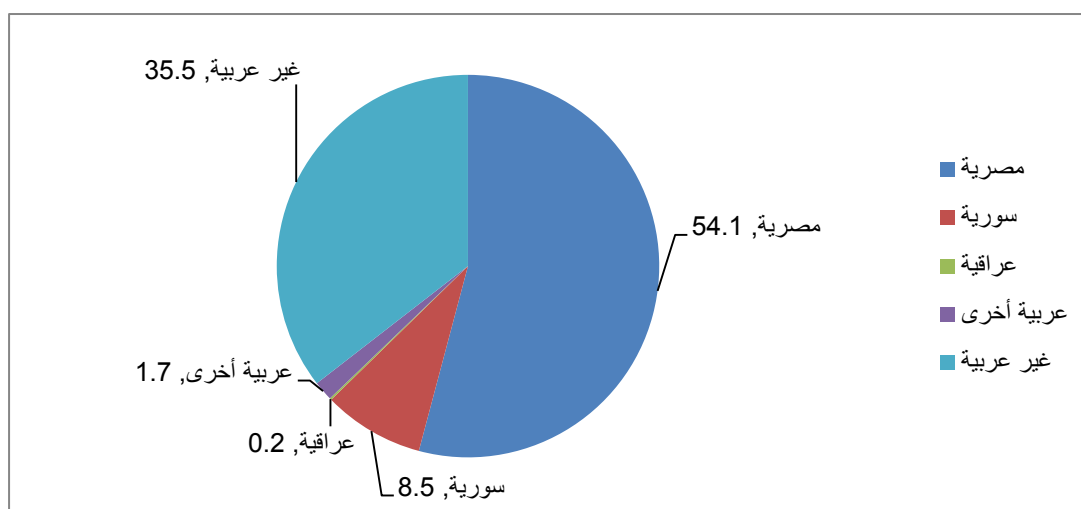

جدول 4. 12 العمال غير الأردنيين الذين يحملون تصاريح عمل حسب الجنسية والنشاط الاقتصادي والجنس، 2021
Table 4. 12 Non-Jordanian Workers Holding Work Permits by Nationality, Economic Activity and Sex, 2021

| Nationality & Sex | Economic Activity | | | | | | النشاط الاقتصادي | | | | الجنسية والجنس | |
|-------------------------|-------------------|---------------------------|--|---|--|---|------------------------------|--|---------------------------------|-------------------------------------|----------------|---------------------|
| | المجموع Total | خدمات أخرى Other Services | خدمات اجتماعية وشخصية Social & Personal Services | التمويل وخدمات الأعمال Financing & Business | النقل والتخزين والاتصالات Transport Storage & Communications | التجارة والمطاعم والفنادق Trade, Restaurants & Hotels | البناء والتشييد Construction | الكهرباء والغاز والمياه Electricity, Gas & Water | الصناعة التحويلية Manufacturing | التعدين والمقالع Mining & Quarrying | | الزراعة Agriculture |
| Egyptian | 180426 | 4417 | 18522 | 2641 | 2587 | 24312 | 34865 | 297 | 24645 | 417 | 67723 | مصرية |
| Male | 179574 | 4349 | 18334 | 2622 | 2575 | 24167 | 34722 | 296 | 24530 | 414 | 67565 | ذكر |
| Female | 852 | 68 | 188 | 19 | 12 | 145 | 143 | 1 | 115 | 3 | 158 | أنثى |
| Syrian | 28493 | 1993 | 961 | 75 | 88 | 5110 | 6797 | 495 | 3839 | 17 | 9118 | سورية |
| Male | 26822 | 1545 | 807 | 73 | 87 | 5063 | 6689 | 446 | 3577 | 17 | 8518 | ذكر |
| Female | 1671 | 448 | 154 | 2 | 1 | 47 | 108 | 49 | 262 | | 600 | أنثى |
| Other Arabs | 6056 | 383 | 598 | 183 | 183 | 1975 | 221 | 28 | 1974 | 63 | 448 | عربية أخرى |
| Male | 5719 | 308 | 457 | 164 | 170 | 1901 | 220 | 28 | 1960 | 63 | 448 | ذكر |
| Female | 337 | 75 | 141 | 19 | 13 | 74 | 1 | 0 | 14 | 0 | 0 | أنثى |
| Pakistani | 2887 | 21 | 20 | 23 | 4 | 129 | 79 | 4 | 1097 | 0 | 1510 | باكستانية |
| Male | 2770 | 20 | 19 | 22 | 4 | 129 | 79 | 4 | 1004 | 0 | 1489 | ذكر |
| Female | 117 | 1 | 1 | 1 | 0 | 0 | 0 | 0 | 93 | 0 | 21 | أنثى |
| Indian | 16096 | 42 | 96 | 131 | 20 | 499 | 468 | 37 | 14577 | 21 | 205 | هندية |
| Male | 15666 | 40 | 81 | 130 | 20 | 494 | 467 | 37 | 14174 | 21 | 202 | ذكر |
| Female | 430 | 2 | 15 | 1 | 0 | 5 | 1 | 0 | 403 | 0 | 3 | أنثى |
| Philippino | 12336 | 423 | 11362 | 11 | 1 | 422 | 12 | 1 | 101 | 0 | 3 | فلبينية |
| Male | 538 | 57 | 177 | 9 | 1 | 186 | 12 | 1 | 92 | 0 | 3 | ذكر |
| Female | 11798 | 366 | 11185 | 2 | 0 | 236 | 0 | 0 | 9 | 0 | 0 | أنثى |
| Srilankian | 7776 | 53 | 1485 | 9 | 3 | 41 | 9 | 0 | 6168 | 0 | 8 | سريلانكية |
| Male | 3314 | 24 | 64 | 8 | 3 | 39 | 8 | 0 | 3161 | 0 | 7 | ذكر |
| Female | 4462 | 29 | 1421 | 1 | 0 | 2 | 1 | 0 | 3007 | 0 | 1 | أنثى |
| Bangladeshi | 42889 | 124 | 7114 | 14 | 82 | 210 | 140 | 3 | 34654 | 2 | 546 | بنغلادشية |
| Male | 6979 | 73 | 226 | 14 | 82 | 201 | 139 | 3 | 5694 | 2 | 545 | ذكر |
| Female | 35910 | 51 | 6888 | 0 | 0 | 9 | 1 | 0 | 28960 | | 1 | أنثى |
| Indonesian | 426 | 16 | 378 | 6 | 0 | 20 | 0 | 4 | 1 | 1 | 0 | اندونيسية |
| Male | 46 | 14 | 10 | 6 | 0 | 11 | 0 | 4 | 0 | 1 | 0 | ذكر |
| Female | 380 | 2 | 368 | 0 | 0 | 9 | 0 | 0 | 1 | | 0 | أنثى |
| Other Foreigners | 35898 | 424 | 29853 | 414 | 39 | 591 | 414 | 28 | 4077 | 10 | 48 | أجانب آخرون |
| Male | 3183 | 276 | 347 | 359 | 38 | 471 | 413 | 27 | 1198 | 10 | 44 | ذكر |
| Female | 32715 | 148 | 29506 | 55 | 1 | 120 | 1 | 1 | 2879 | 0 | 4 | أنثى |
| Total | 333283 | 7896 | 70389 | 3507 | 3007 | 33309 | 43005 | 897 | 91133 | 531 | 79609 | المجموع |
| Male | 244611 | 6706 | 20522 | 3407 | 2980 | 32662 | 42749 | 846 | 55390 | 528 | 78821 | ذكر |
| Female | 88672 | 1190 | 49867 | 100 | 27 | 647 | 256 | 51 | 35743 | 3 | 788 | أنثى |

Source: Ministry of Labour

المصدر: وزارة العمل

Table 4. 13 Registered Work Injuries and Accidents and Cost of Injuries in Establishments Engaged in Social Security, 2017-2021

| Items | 2021 | 2020 | 2019 | 2018 | 2017 | البنود |
|--|----------|---------|---------|---------|---------|--------------------------|
| No. of registered injuries and accidents | 21176 | 13784 | 12551 | 12659 | 13049 | عدد حوادث العمل المسجلة |
| No. of registered injuries | 13457 | 9102 | 10072 | 10010 | 9576 | عدد إصابات العمل المسجلة |
| Cost of injuries* | 12008376 | 5377949 | 9057465 | 8489148 | 1547805 | تكلفة الإصابات* |
| No. of absence days | 225259 | 128087 | 84096 | 95068 | 50179 | عدد أيام التغيب |

Source: Social Security Corporation

المصدر: المؤسسة العامة للضمان الاجتماعي

* Changes in the figures compared with previous years are due to the variation in the methodology of the calculations

*تغير الأرقام عن السنوات السابقة يعود إلى اختلاف منهجية الحساب

شكل 3.4 معدلات إصابات العمل لكل ألف من السكان، 2017 - 2021
Figure 4.3 Work Injuries Rates Per Thousand Population, 2017- 2021

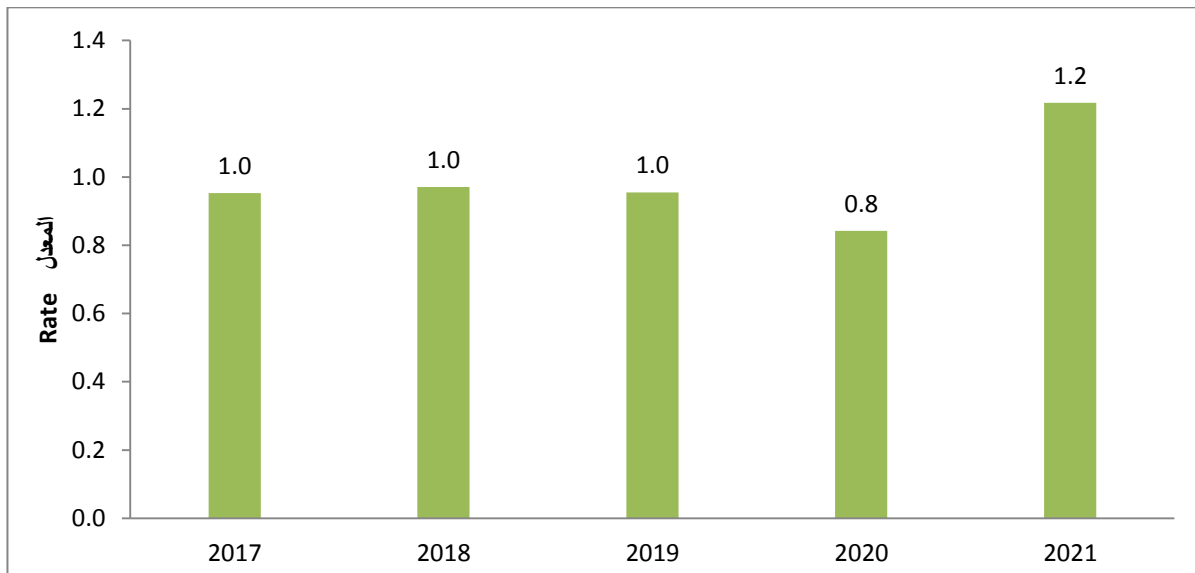

جدول 4. 14 أعداد حوادث العمل في المنشآت المشتركة في الضمان الاجتماعي حسب السبب، 2016-2021

Table 4. 14 Number of Work Accidents in joint Social Security Facilities by Cause, 2016-2021

| Cause | 2021 | 2020 | 2019 | 2018 | 2017 | 2016 | السبب |
|-----------------------------------|--------------|--------------|--------------|--------------|--------------|--------------|-------------------------------|
| Machines and equipment | 1049 | 862 | 914 | 1080 | 941 | 876 | آلات ومكينات صناعية |
| Hand tools | 1923 | 1384 | 1874 | 1541 | 1537 | 1551 | أدوات العمل اليدوية |
| Walking on things or collision | 1169 | 791 | 924 | 985 | 1154 | 1346 | السير على الأشياء والاصطدام |
| Falling persons | 5211 | 3544 | 4130 | 4181 | 4425 | 4481 | سقوط الأشخاص |
| Falling things | 1592 | 1280 | 1545 | 1654 | 1829 | 1907 | سقوط الأشياء |
| Chemical products | 158 | 147 | 188 | 153 | 153 | 147 | مواد كيميائية |
| Loading and unloading goods | 65 | 52 | 94 | 79 | 136 | 113 | تحميل وتنزيل البضائع |
| Explosions and fire breaks | 2035 | 216 | 86 | 131 | 93 | 100 | الانفجارات والحرائق |
| Electricity | 129 | 77 | 92 | 88 | 105 | 92 | الكهرباء |
| Road accidents | 1197 | 849 | 1185 | 1221 | 1106 | 1228 | حوادث سير |
| Stuck inside or between objects | 195 | 153 | 194 | 229 | 310 | 344 | الانحصار داخل اوبين أشياء |
| Exposure to dusts | 0 | 0 | 0 | 0 | 1 | 1 | التعرض للأغبرة |
| Exposure to radioactive materials | 14 | 9 | 8 | 6 | 3 | 4 | التعرض للمواد المشعة |
| Hyper stress and violent moves | 679 | 300 | 234 | 318 | 425 | 393 | الجهد المفرط والحركات العنيفة |
| Animals and animal products | 54 | 27 | 25 | 24 | 21 | 25 | الحيوانات ومنتجاتها |
| Work Environment | 1025 | 740 | 350 | 260 | 97 | 202 | بيئة العمل |
| Criminal accidents | 68 | 49 | 35 | 38 | 46 | 61 | حادث جنائي |
| Touching hot or cold materials | 176 | 79 | 89 | 125 | 161 | 114 | لمس المواد الساخنة أو الباردة |
| altaearud lildajij walaihtizazat | 4 | 3 | 2 | ... | ... | ... | التعرض للضجيج والاهتزازات |
| Other | 4433 | 3222 | 582 | 537 | 506 | 545 | أخرى |
| Total | 21176 | 13784 | 12551 | 12650 | 13049 | 13530 | المجموع |

Source: Social Security Corporation
...: NA

المصدر: المؤسسة العامة للضمان الاجتماعي
...: البيانات غير متوفرة

جدول 4. 15 أعداد إصابات العمل حسب نتيجة الإصابة، 2016-2021

Table 4. 15 Work Injuries By Result of Injury, 2016-2021

| Place of Injury in the Body | 2021 | 2020 | 2019 | 2018 | 2017 | 2016 | مكان الإصابة بالجسم |
|--|--------------|-------------|--------------|--------------|-------------|--------------|--|
| First aid less than three days | 0 | 0 | 0 | 61 | 259 | 606 | إسعاف أولي أقل من ثلاثة أيام |
| First aid more than three days | 0 | 0 | ... | 7474 | 7409 | 7988 | إسعاف أولي أكثر من ثلاثة أيام |
| Curable Injury | 8237 | 6993 | 7948 | 598 | 592 | 762 | أصابة شافية |
| Disablement, less than 30% | 3416 | 1165 | 1199 | 1250 | 760 | 1083 | عجز أقل من 30% |
| Disablement, 30% or more | 99 | 59 | 65 | 84 | 31 | 52 | عجز 30% فأكثر |
| Unstable injury | 568 | 311 | 610 | 379 | 281 | 359 | إصابة غير مستقرة |
| Death | 188 | 138 | 143 | 156 | 153 | 203 | وفاة |
| Instable case /profession disease | 3 | 10 | 1 | 9 | 1 | 1 | حاله غير مستقره/ مرض مهني |
| Work injury and applying the rules of article 27 paragraph e | 0 | 0 | ... | 1506 | 1 | 1 | إصابة عمل وتطبيق احكام المادة 27 فقرة هـ |
| Filed on the basis of a petition of the insured | 0 | 0 | ... | 4 | 1 | 1 | حفظت بناء على استدعاء المؤمن عليه |
| Reservation until the settlement of rights | 935 | 412 | 100 | 93 | 67 | 0 | تحفظ لحين تسوية حقوقه |
| Healing injury less than five days | 1 | 1 | 4 | 7 | 20 | 0 | إصابة شافية أقل من خمسة أيام |
| Occupational disease reduction | 1 | 0 | 2 | 2 | 1 | 0 | مرض مهني تخفيض |
| Other | 9 | 13 | ... | 15 | 0 | 0 | أخرى |
| Total | 13457 | 9102 | 10072 | 11638 | 9576 | 11056 | المجموع |

Source: Social Security Corporation

المصدر: المؤسسة العامة للضمان الاجتماعي

جدول 4. 16 معدلات المشاركة الاقتصادية الخام⁽¹⁾ للسكان الأردنيين حسب الجنس، 2001-2021Table 4. 16 Crude Activity Rates⁽¹⁾ for Jordanian Population by Sex, 2001-2021

| Survey Title | المجموع % | أنثى % | ذكر % | عنوان المسح |
|---|-----------|---------|-------|-----------------------------------|
| | Total% | Female% | Male% | |
| Employment and Unemployment Survey 2001 | 23.8 | 7.2 | 40.1 | مسح العمالة والبطالة 2001 |
| Employment and Unemployment Survey 2002 | 24.0 | 7.7 | 39.7 | مسح العمالة والبطالة 2002 |
| Employment and Unemployment Survey 2003 | 23.6 | 7.1 | 39.6 | مسح العمالة والبطالة 2003 |
| Employment and Unemployment Survey 2004 | 23.5 | 6.6 | 39.8 | مسح العمالة والبطالة 2004 |
| Employment and Unemployment Survey 2005 | 23.9 | 7.3 | 40.1 | مسح العمالة والبطالة 2005 |
| Employment and Unemployment Survey 2006 | 23.8 | 7.5 | 40.0 | مسح العمالة والبطالة 2006 |
| Employment and Unemployment Survey 2007 | 25.0 | 9.3 | 40.1 | مسح العمالة والبطالة 2007 |
| Employment and Unemployment Survey 2008 | 25.0 | 9.0 | 40.3 | مسح العمالة والبطالة 2008 |
| Employment and Unemployment Survey 2009 | 25.5 | 9.5 | 40.9 | مسح العمالة والبطالة 2009 |
| Employment and Unemployment Survey 2010 | 25.1 | 9.4 | 40.2 | مسح العمالة والبطالة 2010 |
| Employment and Unemployment Survey 2011 | 25.0 | 9.4 | 40.0 | مسح العمالة والبطالة 2011 |
| Employment and Unemployment Survey 2012 | 24.6 | 9.2 | 39.3 | مسح العمالة والبطالة 2012 |
| Employment and Unemployment Survey 2013 | 24.0 | 8.6 | 39.0 | مسح العمالة والبطالة 2013 |
| Employment and Unemployment Survey 2014 | 23.8 | 8.3 | 38.7 | مسح العمالة والبطالة 2014 |
| Employment and Unemployment Survey 2015 | 24.3 | 8.9 | 39.3 | مسح العمالة والبطالة 2015 |
| Employment and Unemployment Survey 2016 | 24.4 | 9.0 | 39.4 | مسح العمالة والبطالة 2016 |
| Labor Force Survey 2017 ⁽²⁾ | 26.1 | 11.6 | 40.2 | مسح قوة العمل 2017 ⁽²⁾ |
| Labor Force Survey 2018 | 24.6 | 10.5 | 38.1 | مسح قوة العمل 2018 |
| Labor Force Survey 2019 | 23.5 | 9.7 | 36.8 | مسح قوة العمل 2019 |
| Labor Force Survey 2020 | 23.6 | 9.9 | 36.9 | مسح قوة العمل 2020 |
| Labor Force Survey 2021 | 23.9 | 9.9 | 37.6 | مسح قوة العمل 2021 |

Source: Labor Force Survey 2001- 2021

المصدر: مسح قوة العمل 2001 - 2021

(1) Crude Activity Rate: Labor Force divided by total population

(1) معدل المشاركة الخام: قوة العمل منسوبة إلى مجموع السكان

(2) The Survey Methodology was Changed as of 2017

(2) تم تغيير منهجية المسح اعتباراً من 2017

شكل 4. 4 معدلات المشاركة الاقتصادية الخام للسكان الأردنيين حسب الجنس، 2001- 2021

Figure 4. 4 Crude Activity Rates for Jordanian Population by Sex, 2001-2021

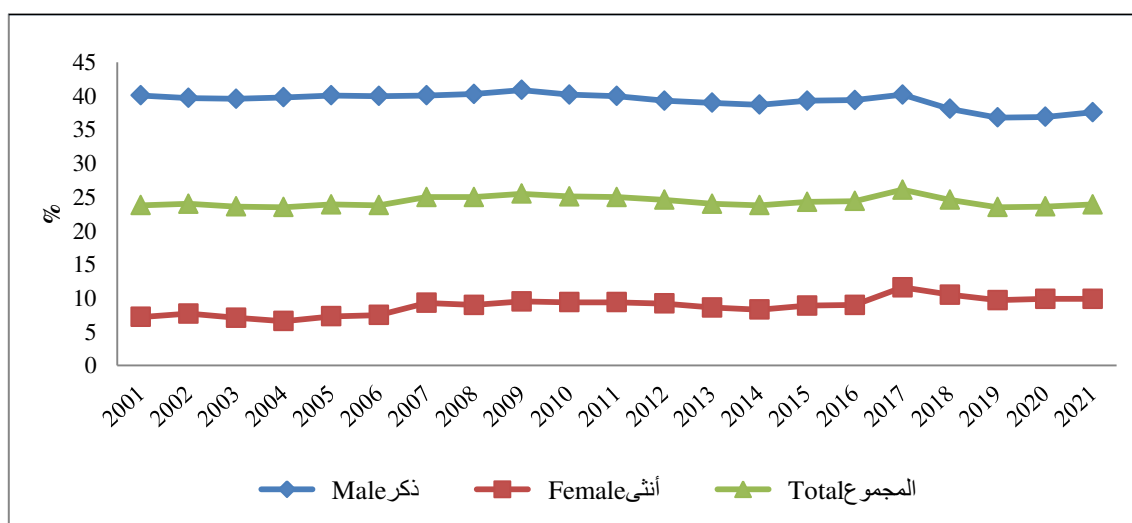

جدول 4.17 معدلات المشاركة الاقتصادية المنقحة⁽¹⁾ للسكان الأردنيين حسب الجنس، 2001-2021

Table 4.17 Refined Activity Rates⁽¹⁾ for Jordanian Population by Sex, 2001-2021

| Survey Title | المجموع % Total % | أنثى % Female % | ذكر % Male % | عنوان المسح |
|---|----------------------|--------------------|-----------------|-----------------------------------|
| Employment and Unemployment Survey 2001 | 38.8 | 11.7 | 65.5 | مسح العمالة والبطالة 2001 |
| Employment and Unemployment Survey 2002 | 38.4 | 12.3 | 64.2 | مسح العمالة والبطالة 2002 |
| Employment and Unemployment Survey 2003 | 37.4 | 11.2 | 63.2 | مسح العمالة والبطالة 2003 |
| Employment and Unemployment Survey 2004 | 37.4 | 10.4 | 63.7 | مسح العمالة والبطالة 2004 |
| Employment and Unemployment Survey 2005 | 38.3 | 11.7 | 64.4 | مسح العمالة والبطالة 2005 |
| Employment and Unemployment Survey 2006 | 37.7 | 11.9 | 63.1 | مسح العمالة والبطالة 2006 |
| Employment and Unemployment Survey 2007 | 39.8 | 14.7 | 64.4 | مسح العمالة والبطالة 2007 |
| Employment and Unemployment Survey 2008 | 39.5 | 14.2 | 64.0 | مسح العمالة والبطالة 2008 |
| Employment and Unemployment Survey 2009 | 40.1 | 14.9 | 64.8 | مسح العمالة والبطالة 2009 |
| Employment and Unemployment Survey 2010 | 39.5 | 14.7 | 63.5 | مسح العمالة والبطالة 2010 |
| Employment and Unemployment Survey 2011 | 39.0 | 14.7 | 62.8 | مسح العمالة والبطالة 2011 |
| Employment and Unemployment Survey 2012 | 38.0 | 14.1 | 61.3 | مسح العمالة والبطالة 2012 |
| Employment and Unemployment Survey 2013 | 37.1 | 13.2 | 60.4 | مسح العمالة والبطالة 2013 |
| Employment and Unemployment Survey 2014 | 36.4 | 12.6 | 59.7 | مسح العمالة والبطالة 2014 |
| Employment and Unemployment Survey 2015 | 36.7 | 13.3 | 60.0 | مسح العمالة والبطالة 2015 |
| Employment and Unemployment Survey 2016 | 36.0 | 13.2 | 58.7 | مسح العمالة والبطالة 2016 |
| Labor Force Survey 2017 ⁽²⁾ | 39.2 | 17.3 | 60.8 | مسح قوة العمل 2017 ⁽²⁾ |
| Labor Force Survey 2018 | 36.2 | 15.4 | 56.4 | مسح قوة العمل 2018 |
| Labor Force Survey 2019 | 34.3 | 14.0 | 54.0 | مسح قوة العمل 2019 |
| Labor Force Survey 2020 | 34.0 | 14.2 | 53.6 | مسح قوة العمل 2020 |
| Labor Force Survey 2021 | 34.0 | 14.0 | 54.0 | مسح قوة العمل 2021 |

Source: Labor Force Survey 2001- 2021

المصدر: مسح قوة العمل 2001 - 2021

(1) Refined Activity Rate: Labor Force divided by the population Age 15+ years

(1) معدل المشاركة المنقح: قوة العمل منسوبة إلى مجموع السكان 15 سنة فأكثر

(2) The Survey Methodology was Changed as of 2017

(2) تم تغيير منهجية المسح اعتباراً من 2017

شكل 4.5 معدلات المشاركة الاقتصادية المنقحة للسكان الأردنيين حسب الجنس، 2001- 2021

Figure 4.5 Refined Activity Rates for Jordanian Population by Sex, 2001-2021

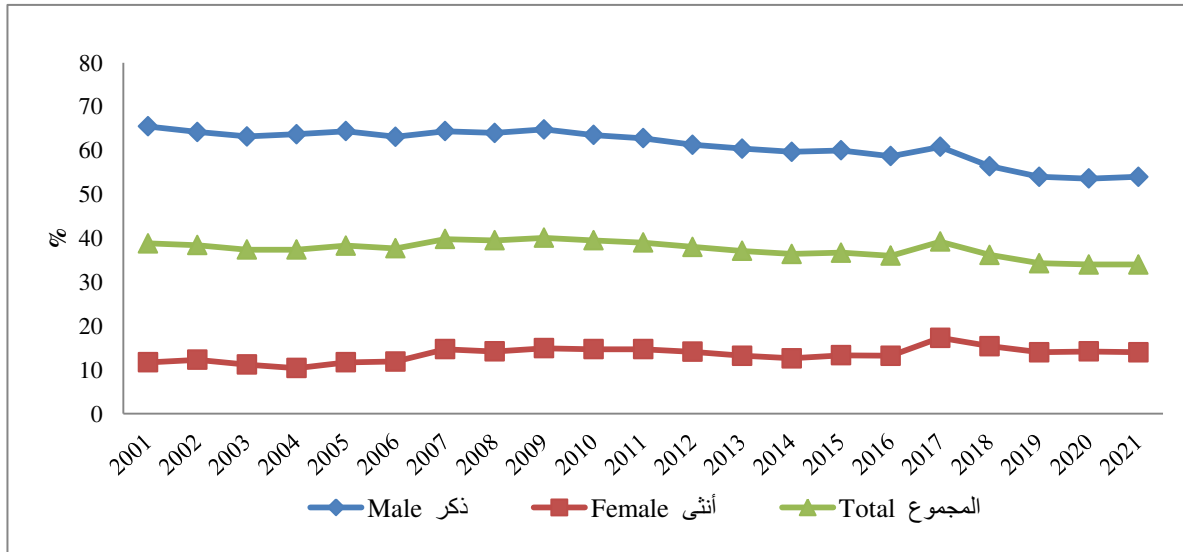

جدول 4.18 معدلات البطالة⁽¹⁾ بين أفراد قوة العمل الأردنية الذين أعمارهم 15 سنة فأكثر حسب الجنس، 2001-2021

Table 4.18 Unemployment Rates⁽¹⁾ Among Jordanian Labor Force Age 15+ Years by Sex, 2001-2021

| Survey Title | % المجموع Total% | % أنثى Female% | % ذكر Male% | عنوان المسح |
|---|---------------------|-------------------|----------------|-----------------------------------|
| Employment and Unemployment Survey 2001 | 14.7 | 20.5 | 13.7 | مسح العمالة والبطالة 2001 |
| Employment and Unemployment Survey 2002 | 15.3 | 21.9 | 14.0 | مسح العمالة والبطالة 2002 |
| Employment and Unemployment Survey 2003 | 14.5 | 20.8 | 13.4 | مسح العمالة والبطالة 2003 |
| Employment and Unemployment Survey 2004 | 12.5 | 16.5 | 11.8 | مسح العمالة والبطالة 2004 |
| Employment and Unemployment Survey 2005 | 14.8 | 25.9 | 12.8 | مسح العمالة والبطالة 2005 |
| Employment and Unemployment Survey 2006 | 14.0 | 25.0 | 11.9 | مسح العمالة والبطالة 2006 |
| Employment and Unemployment Survey 2007 | 13.1 | 25.6 | 10.3 | مسح العمالة والبطالة 2007 |
| Employment and Unemployment Survey 2008 | 12.7 | 24.4 | 10.1 | مسح العمالة والبطالة 2008 |
| Employment and Unemployment Survey 2009 | 12.9 | 24.1 | 10.3 | مسح العمالة والبطالة 2009 |
| Employment and Unemployment Survey 2010 | 12.5 | 21.7 | 10.4 | مسح العمالة والبطالة 2010 |
| Employment and Unemployment Survey 2011 | 12.9 | 21.2 | 11.0 | مسح العمالة والبطالة 2011 |
| Employment and Unemployment Survey 2012 | 12.2 | 19.9 | 10.4 | مسح العمالة والبطالة 2012 |
| Employment and Unemployment Survey 2013 | 12.6 | 22.2 | 10.6 | مسح العمالة والبطالة 2013 |
| Employment and Unemployment Survey 2014 | 11.9 | 20.7 | 10.1 | مسح العمالة والبطالة 2014 |
| Employment and Unemployment Survey 2015 | 13.0 | 22.5 | 11.0 | مسح العمالة والبطالة 2015 |
| Employment and Unemployment Survey 2016 | 15.3 | 24.1 | 13.3 | مسح العمالة والبطالة 2016 |
| Labor Force Survey 2017 ⁽²⁾ | 18.3 | 31.2 | 14.7 | مسح قوة العمل 2017 ⁽²⁾ |
| Labor Force Survey 2018 | 18.6 | 26.8 | 16.5 | مسح قوة العمل 2018 |
| Labor Force Survey 2019 | 19.1 | 27.0 | 17.0 | مسح قوة العمل 2019 |
| Labor Force Survey 2020 | 23.2 | 30.7 | 21.2 | مسح قوة العمل 2020 |
| Labor Force Survey 2021 | 24.1 | 30.7 | 22.4 | مسح قوة العمل 2021 |

Source: Labor Force Survey 2001 – 2021

المصدر: مسح قوة العمل 2001-2021

(1) Unemployment Rat: Number of Unemployed Persons Divided by the Labor Force

(1) معدل البطالة: عدد الأشخاص المتعطلين مقسوماً على قوة العمل

(2) The Survey Methodology was Changed as of 2017

(2) تم تغيير منهجية المسح اعتباراً من 2017

شكل 4.6 معدلات البطالة بين أفراد قوة العمل الأردنية الذين أعمارهم 15 سنة فأكثر حسب الجنس ، 2001-2021

Figure 4.6 Unemployment Rates Among Jordanian Labor Force of Age 15+ Years

by Sex, 2001-2021

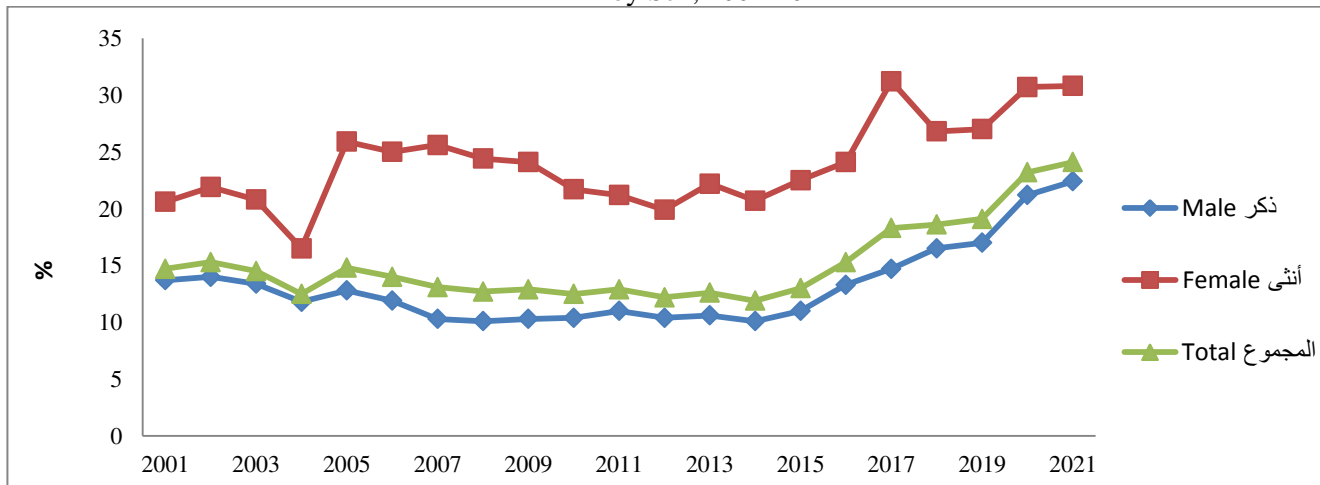

جدول 4. 19 معدلات البطالة حسب الجنس والمحافظة، 2021

Table 4. 19 Unemployment Rates by Sex & Governorate, 2021

| Governorate | المجموع % Total % | أنثى % Female % | ذكر % Male % | المحافظة |
|--------------------|----------------------|--------------------|-----------------|----------------|
| Amman | 24.0 | 29.5 | 22.5 | العاصمة |
| Balqa | 26.1 | 24.5 | 26.5 | البلقاء |
| Zarqa | 22.8 | 31.2 | 21.4 | الزرقاء |
| Madaba | 24.7 | 28.0 | 23.9 | مأدبا |
| Irbid | 25.1 | 35.7 | 22.5 | اربد |
| Mafraq | 25.2 | 28.5 | 24.4 | المفرق |
| Jerash | 25.3 | 40.8 | 21.0 | جرش |
| Ajloun | 22.3 | 38.3 | 17.1 | عجلون |
| Karak | 18.6 | 22.6 | 17.1 | الكرك |
| Tafiela | 26.7 | 36.5 | 23.4 | الطفيلة |
| Ma'an | 25.0 | 26.3 | 24.6 | معان |
| Aqaba | 23.4 | 34.1 | 21.3 | العقبة |
| The Kingdom | 24.1 | 30.7 | 22.4 | المملكة |

Source: Labor Force Survey- Annual Report 2021

المصدر: مسح قوة العمل - التقرير السنوي 2021

شكل 7. 4 معدلات البطالة حسب المحافظة، 2021

Figure 4.7 Unemployment Rates by Governorate, 2021

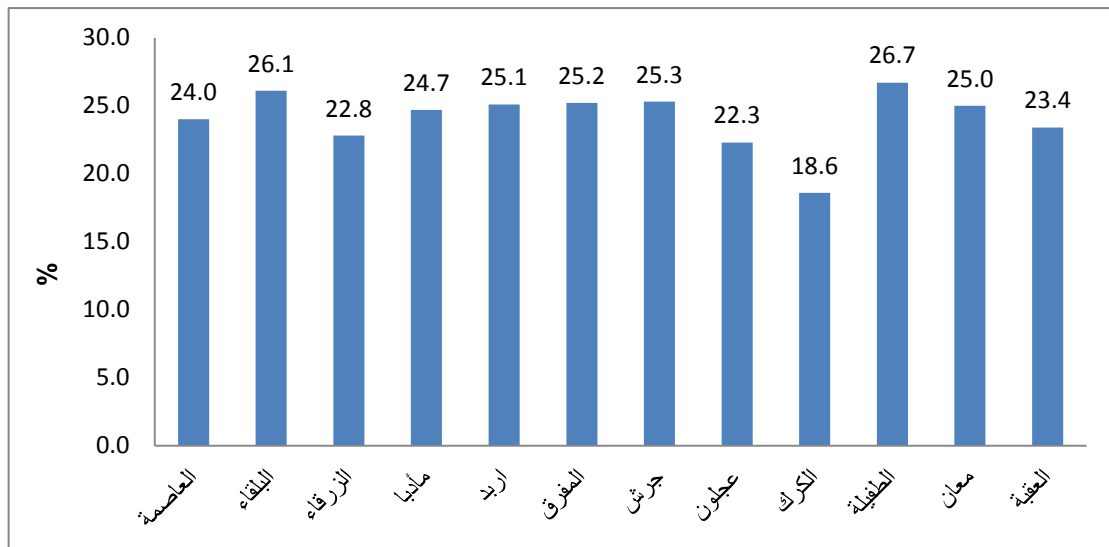

خارطة 1.4 معدلات البطالة حسب المحافظة والجنس في نهاية عام، 2021

MAP 4. 1 Unemployment Rates by Governorate and Sex at the End of year, 2021

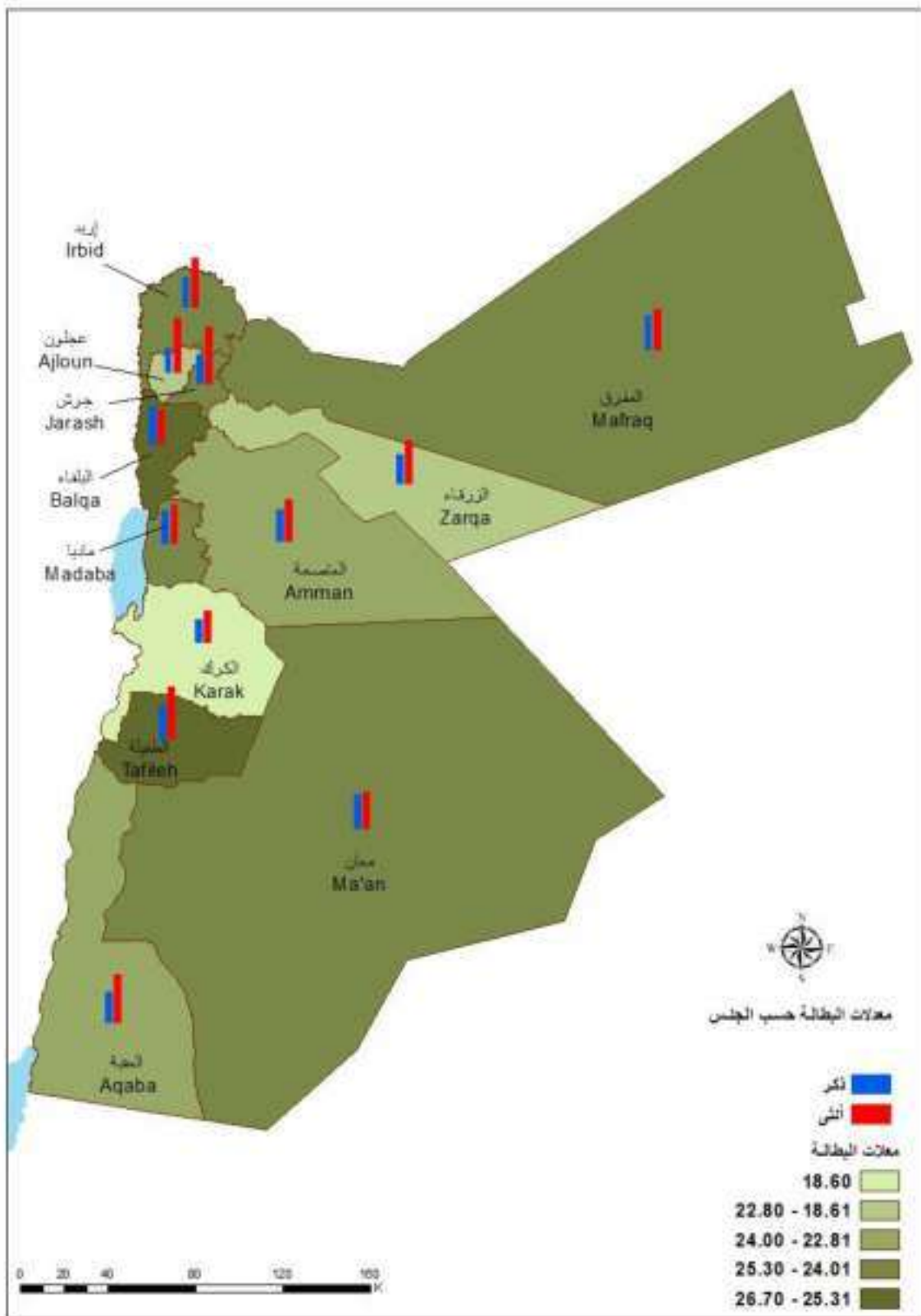

جدول 4. 20 معدلات المشاركة الاقتصادية المنقحة للأردنيين الذين أعمارهم 15 سنة فأكثر حسب الجنس والمحافظة، 2021

Table 4. 20 Refined Economic Activity Rates For Jordanians Age 15+ Year by Sex & Governorate, 2021

| Governorate | المجموع % Total % | أنثى % Female % | ذكر % Male % | المحافظة |
|--------------------|----------------------|--------------------|-----------------|----------------|
| Amman | 33.6 | 14.6 | 53.2 | العاصمة |
| Balqa | 33.8 | 13.0 | 54.1 | البلقاء |
| Zarqa | 30.5 | 8.7 | 52.1 | الزرقاء |
| Madaba | 34.7 | 15.0 | 53.9 | مأدبا |
| Irbid | 34.4 | 13.9 | 54.5 | اربد |
| Mafraq | 36.6 | 15.1 | 56.9 | المفرق |
| Jerash | 37.5 | 16.4 | 57.9 | جرش |
| Ajloun | 36.8 | 18.2 | 54.8 | عجلون |
| Karak | 36.9 | 19.5 | 54.6 | الكرك |
| Tafiela | 39.8 | 20.5 | 58.7 | الطفيلة |
| Ma'an | 38.5 | 17.4 | 59.2 | معان |
| Aqaba | 35.7 | 11.7 | 59.3 | العقبة |
| The Kingdom | 34.0 | 14.0 | 54.0 | المملكة |

Source: Labor Force Survey- Annual Report 2021

المصدر: مسح قوة العمل - التقرير السنوي 2021

خارطة 4.2 معدلات المشاركة الاقتصادية المنقحة للأردنيين الذين أعمارهم 15 + حسب الجنس والمحافظة في نهاية عام، 2021
 MAP 4.2 Refined Economic Activity Rates For Jordanians Age 15+ by Sex & Governorate at the End of year , 2021

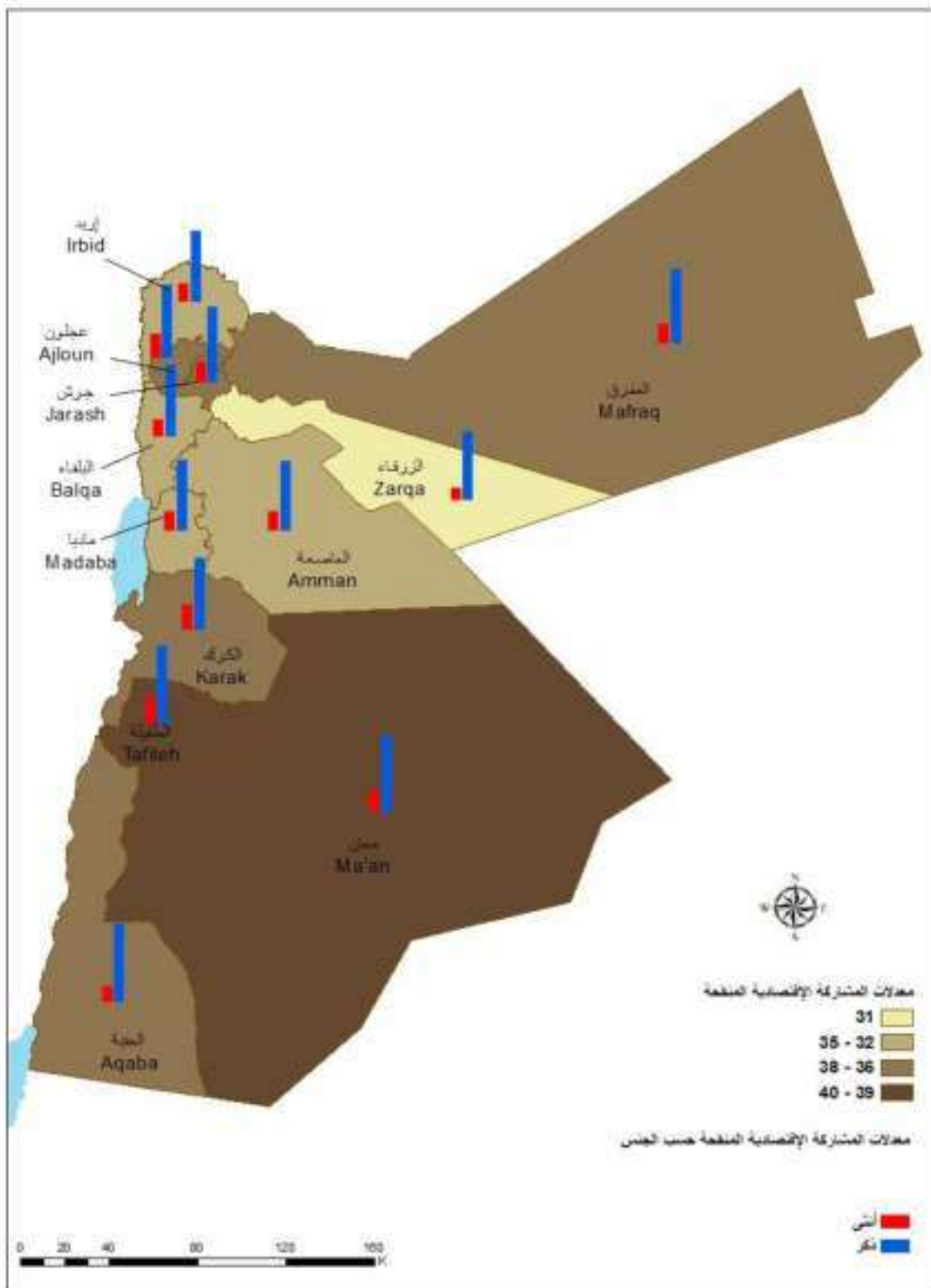

جدول 4. 21 التوزيع النسبي للمشتغلين الأردنيين من أعمارهم 15 سنة فأكثر حسب الجنس وفئات العمر العريضة، 2021
Table 4.21 Percentage Distribution of Jordanian Employed Persons Age 15+ Year by Sex and Broad Age Groups, 2021

| Broad Age Groups | المجموع % Total % | أنثى % Female % | ذكر % Male % | فئات العمر العريضة |
|------------------|----------------------|--------------------|-----------------|--------------------|
| 15 - 19 | 1.4 | 0.2 | 1.7 | 19 - 15 |
| 20 - 24 | 11.0 | 7.1 | 11.8 | 24 - 20 |
| 25 - 29 | 17.5 | 17.8 | 17.5 | 29 - 25 |
| 30 - 39 | 30.0 | 34.1 | 29.0 | 39 - 30 |
| 40 - 49 | 25.6 | 31.9 | 24.1 | 49 - 40 |
| 50 - 59 | 11.8 | 8.4 | 12.6 | 59 - 50 |
| +60 | 2.8 | 0.5 | 3.3 | +60 |
| Total | 100 | 100 | 100 | المجموع |

Source: Labor Force Survey- Annual Report 2021

المصدر: مسح قوة العمل - التقرير السنوي 2021

جدول 4. 22 التوزيع النسبي للمشتغلين الأردنيين من أعمارهم 15 سنة فأكثر حسب الجنس والمستوى التعليمي، 2021
Table 4. 22 Percentage Distribution of Jordanian Employed Persons Age 15+ Year by Sex and Educational Level, 2021

| Educational Level | المجموع % Total % | أنثى % Female % | ذكر % Male % | المستوى التعليمي |
|----------------------|----------------------|--------------------|-----------------|------------------|
| Illiterate | 0.6 | 0.2 | 0.7 | أمية |
| Less Than Secondary | 48.8 | 12.3 | 57.2 | أقل من ثانوي |
| Secondary | 8.9 | 4.9 | 9.8 | ثانوي |
| Intermediate Diploma | 8.6 | 14.4 | 7.3 | دبلوم متوسط |
| Bachelor and Above | 33.1 | 68.2 | 25.0 | بكالوريوس فأعلى |
| Total | 100 | 100 | 100 | المجموع |

Source: Labor Force Survey- Annual Report 2021

المصدر: مسح قوة العمل - التقرير السنوي 2021

شكل 4. 8 التوزيع النسبي للمشتغلين الأردنيين من أعمارهم 15 سنة فأكثر حسب الجنس والمستوى التعليمي، 2021
Figure 4. 8 Percentage Distribution of Jordanian Employed Persons Age 15+ Year by Sex

and Educational Level, 2021

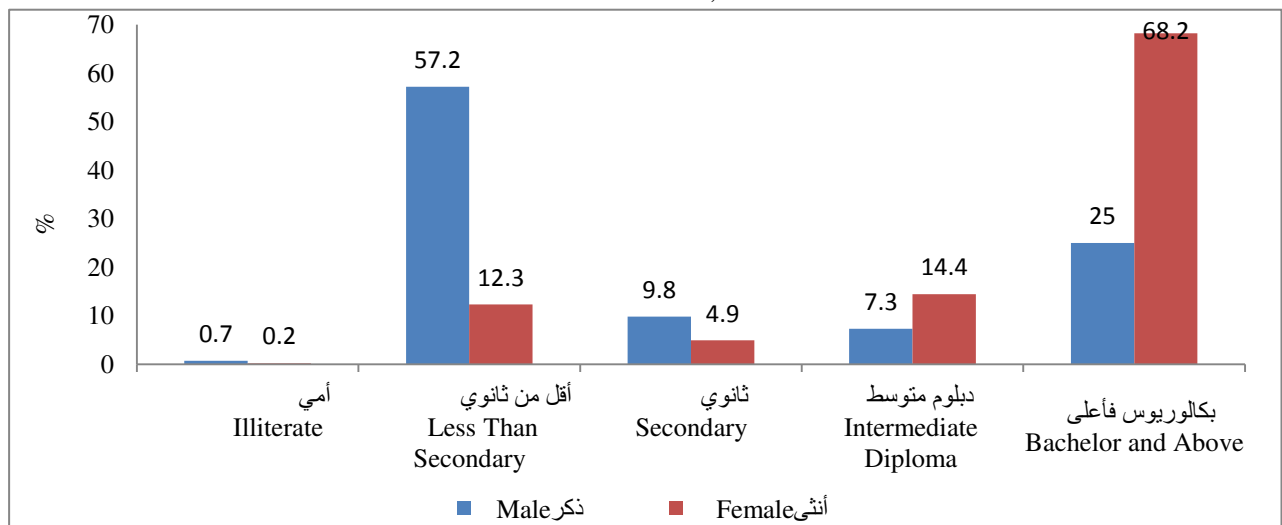

جدول 4. 23 التوزيع النسبي للمشتغلين الأردنيين من أعمارهم 15 سنة فأكثر حسب الجنس والنشاط الاقتصادي الرئيسي الحالي، 2021

Table 4. 23 Percentage Distribution of Jordanian Employed Persons Age 15+ Year by Sex and Main Current Economic Activity, 2021

| Main Current Economic Activity | المجموع % Total % | أنثى % Female % | ذكر % Male % | النشاط الاقتصادي الرئيسي الحالي |
|---|----------------------|--------------------|-----------------|---|
| Agriculture, Forestry & Fishing | 1.9 | 0.5 | 2.2 | الزراعة و صيد الأسماك |
| Mining & Quarrying | 0.7 | 0.1 | 0.8 | التعدين واستغلال الحاجر |
| Manufacturing | 10.8 | 8.0 | 11.5 | الصناعة التحويلية |
| Electricity, Gas, Steam & Air Conditioning supply | 0.7 | 0.3 | 0.8 | إمدادات الكهرباء والغاز والبخار وتكييف الهواء |
| Water supply,sewerage,waste management & remediation activities | 0.5 | 0.1 | 0.5 | إمدادات المياه والمجاري وإدارة النفايات، ومعالجتها |
| Construction | 5.0 | 0.5 | 6.0 | التشييد |
| Wholesale & Retail Trade, Repair of Motor Vehicles & Motorcycles | 14.7 | 5.5 | 16.8 | تجارة الجملة والتجزئة وإصلاح المركبات ذات المحركات والدراجات النارية |
| Transportation & Storage | 6.8 | 1.2 | 8.0 | النقل والتخزين |
| Accommodation & food service activities | 2.9 | 0.6 | 3.4 | أنشطة الإقامة والخدمات الغذائية |
| Information & Communication | 1.8 | 2.4 | 1.6 | المعلومات والاتصالات |
| Financial & Insurance activities | 1.9 | 3.3 | 1.6 | أنشطة المالية والتأمين |
| Real Estate activities | 0.4 | 0.1 | 0.5 | الأنشطة العقارية |
| Professional, scientific & technical activities | 2.7 | 3.2 | 2.5 | الأنشطة المهنية والعلمية والتقنية |
| Administrative & support service activities | 1.7 | 1.3 | 1.8 | أنشطة الخدمة الإدارية والدعم |
| Public Administration & Defense, compulsory social security | 25.5 | 14.0 | 28.2 | الإدارة العامة والدفاع، والضمان الاجتماعي الإجباري |
| Education | 12.8 | 40.3 | 6.5 | التعليم |
| Human Health & Social Work activities | 5.4 | 14.6 | 3.3 | أنشطة الصحة البشرية والخدمة الاجتماعية |
| Arts, entertainment & recreation | 0.4 | 0.4 | 0.4 | أنشطة الفنون والترفيه والترفيه |
| Other service activities | 2.7 | 1.8 | 2.9 | الانشطة الخدمية الأخرى |
| Activities of households as employers, undifferentiated goods and services producing activities of households for own use | 0.3 | 0.4 | 0.3 | أنشطة الأسر المعيشية كصاحب عمل، أنشطة الأسر المعيشية لإنتاج سلع وخدمات غير مميزة لاستعمالها الخاص |
| Activities of Extraterritorial Organizations and Bodies | 0.5 | 1.4 | 0.3 | أنشطة المنظمات والمبنيات الخارجة عن نطاق الولاية الإقليمية |
| Total | 100 | 100 | 100 | المجموع |

Source: Labor Force Survey- Annual Report 2021

المصدر: مسح قوة العمل - التقرير السنوي 2021

جدول 4. 24 التوزيع النسبي للمشتغلين الأردنيين من أعمارهم 15 سنة فأكثر حسب الجنس والمهنة الحالية، 2021
Table 4. 24 Percentage Distribution of Jordanian Employed Persons Age 15+ Year by Sex and Current Occupation, 2021

| Current Occupation | المجموع % Total % | أنثى % Female % | ذكر % Male % | المهنة الحالية |
|--|----------------------|--------------------|-----------------|--|
| Legislators, Senior Officials & Managers | 0.4 | 1.3 | 0.2 | المشروعون وكبار الموظفين والمديرون |
| Professionals | 28.7 | 64.1 | 20.5 | الاختصاصيون |
| Technicians & Associate Professionals | 6.8 | 10.1 | 6.1 | الفنيون ومساعدو الاختصاصيين |
| Clerical support Workers | 5.1 | 7.0 | 4.7 | الموظفون المكتبيون المساندون |
| Service & Sales Workers | 28.3 | 7.7 | 33.1 | عاملو البيع والخدمات |
| Skilled Agricultural, Forestry & Fishery Workers | 1.5 | 0.3 | 1.8 | العمال المهرة في الزراعة والغابات وصيد الأسماك |
| Craft & Related Trades Workers | 12.9 | 3.3 | 15.1 | الحرفيون والمهن المرتبطة بهم |
| Plant & Machine Operators & Assemblers | 9.4 | 0.0 | 11.6 | مشغلو المصانع والآلات وعمال التجميع |
| Elementary Occupations | 6.9 | 6.1 | 7.1 | العاملون في المهن الأولية |
| Total | 100 | 100 | 100 | المجموع |

Source: Labor Force Survey - Annual Report 2021

المصدر: مسح قوة العمل - التقرير السنوي 2021

جدول 4. 25 التوزيع النسبي للمشتغلين الأردنيين من أعمارهم 15 سنة فأكثر حسب الجنس والحالة العملية الحالية، 2021
Table 4. 25 Percentage Distribution of Jordanian Employed Persons Age 15+ Year by Sex and Current Employment Status, 2021

| Current Employment Status | المجموع % Total % | أنثى % Female % | ذكر % Male % | الحالة العملية الحالية |
|---|----------------------|--------------------|-----------------|----------------------------------|
| Paid Employee | 85.9 | 96.4 | 83.5 | مستخدم بأجر |
| - public sector | 38.8 | 49.3 | 36.3 | - قطاع عام |
| - Private sector | 46.4 | 45.0 | 46.7 | - قطاع خاص |
| -International Organizations | 0.8 | 2.0 | 0.5 | - هيئات دولية |
| - Work at home | - | * | - | - عمل في المنزل |
| Employer | 4.3 | 1.2 | 5.0 | صاحب عمل |
| Self Employed | 9.2 | 2.2 | 10.8 | يعمل لحسابه |
| Paid Trainee | 0.1 | 0.1 | 0.1 | متدرب مدفوع الأجر |
| Participation of a Family Member | 0.5 | 0.1 | 0.6 | مشاركة احد افراد الاسرة العاملين |
| Total | 100 | 100 | 100 | المجموع |

Source: Labor Force Survey - Annual Report 2021

المصدر: مسح قوة العمل - التقرير السنوي 2021

- No Cases

-عدم وجود حالات

Less than 0.05%*

*أقل من 0.05%

جدول 4. 26 التوزيع النسبي للمتغيبين الأردنيين من أعمارهم 15 سنة فأكثر حسب الجنس وفئات العمر العريضة، 2021
Table 4. 26 Percentage Distribution of Jordanian Unemployed Persons Age 15+ Year by Sex and Broad Age Groups, 2021

| Broad Age Groups | المجموع % Total % | أنثى % Female % | ذكر % Male % | فئات العمر العريضة |
|------------------|----------------------|--------------------|-----------------|--------------------|
| 15- 24 | 37.8 | 34.3 | 39.0 | 24 - 15 |
| 25 - 39 | 50.1 | 62.6 | 45.6 | 39 - 25 |
| 40+ | 12.2 | 3.1 | 15.4 | + 40 |
| Total | 100 | 100 | 100 | المجموع |

Source: Labor Force Survey - Annual Report 2021

المصدر: مسح قوة العمل - التقرير السنوي 2021

شكل 9. 4 التوزيع النسبي للمتغيبين الأردنيين من أعمارهم 15 سنة فأكثر حسب الجنس وفئات العمر العريضة، 2021
Figure 4. 9 Percentage Distribution of Jordanian Unemployed Persons Age 15+ Year by Sex and Broad Age Groups, 2021

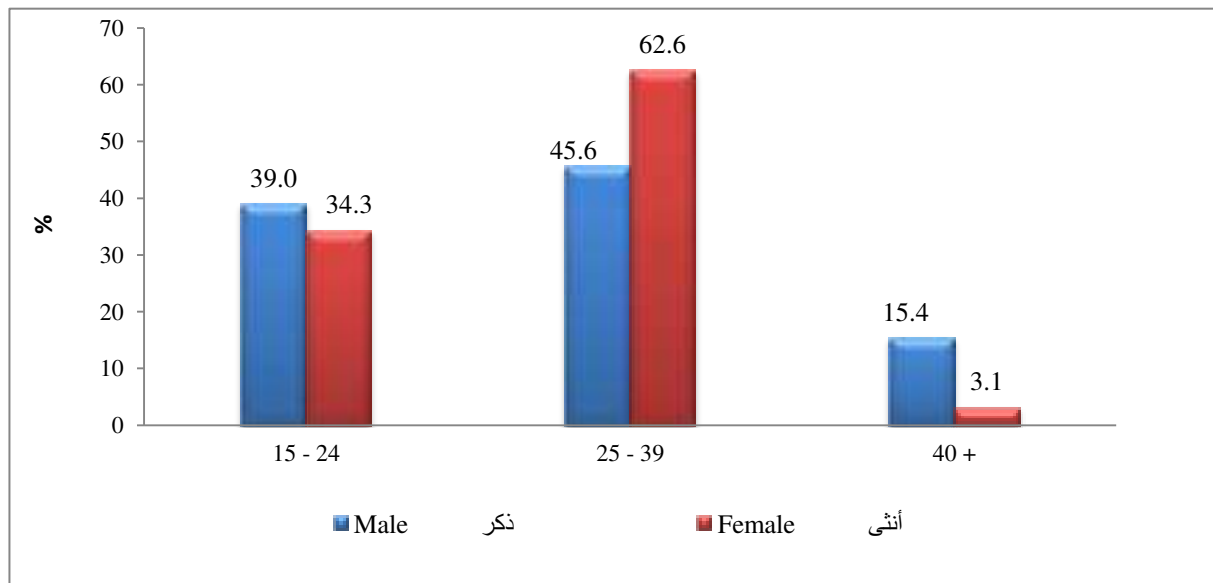

جدول 4. 27 التوزيع النسبي للمتطلين الأردنيين من أعمارهم 15 سنة فأكثر حسب الجنس والمستوى التعليمي، 2021
Table 4. 27 Percentage Distribution of Jordanian Unemployed Persons Age 15+ Year by Sex and Educational Level, 2021

| المستوى التعليمي | ذكور % | أنثى % | المجموع % | Educational Level |
|------------------|--------------|--------------|--------------|----------------------|
| | Male% | Female% | Total% | |
| أمي | 0.7 | 0.0 | 0.5 | Illiterate |
| أقل من ثانوي | 59.7 | 5.4 | 45.5 | Less Than Secondary |
| ثانوي | 7.3 | 2.1 | 6.0 | Secondary |
| دبلوم متوسط | 4.8 | 11.3 | 6.5 | Intermediate Diploma |
| بكالوريوس فأعلى | 27.5 | 81.1 | 41.5 | Bachelor and Above |
| المجموع | 100.0 | 100.0 | 100.0 | Total |

Source: Labor Force Survey - Annual Report 2021

المصدر: مسح قوة العمل - التقرير السنوي 2021

شكل 4. 10 التوزيع النسبي للمتطلين الأردنيين من أعمارهم 15 سنة فأكثر حسب الجنس والمستوى التعليمي، 2021
Figure 4. 10 Percentage Distribution of Jordanian Unemployed Persons Age 15+ Year by Sex and Educational Level, 2021

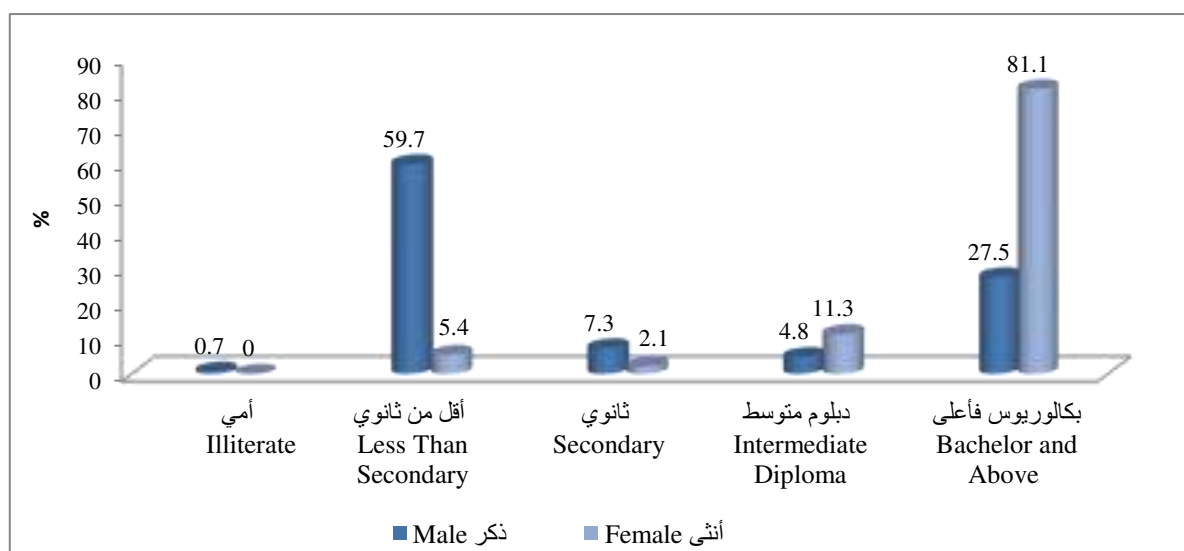

جدول 4. 28 توزيع الأفراد الذين أعمارهم 15 سنة فأكثر وحصلوا على عمل جديد أو تركوا العمل وصافي عدد الوظائف

المستحدثة حسب الجنس والجنسية وقطاع العمل والمهنة والنشاط الاقتصادي*، 2021

Table 4. 28 Distribution Persons Age 15+ Year Who Joined New Job or Left it and Net Created Jobs by Sex, Nationality, Sector of Work, Occupation and Economic Activity*, 2021

| Sex, Nationality, Sector of Work, Occupation and Economic Activity | صافي عدد الوظائف | | ترك العمل | | عمل جديد | | الجنس، الجنسية، قطاع العمل، المهنة والنشاط الاقتصادي |
|--|------------------|--------------|--------------|--------------|--------------|--------------|--|
| | Net jobs | | Left job | | New job | | |
| | % | العدد No | % | العدد No | % | العدد No. | |
| Sex | | | | | | | الجنس |
| Male | 68.2 | 16095 | 78.6 | 30925 | 74.7 | 47019 | ذكر |
| Female | 31.8 | 7515 | 21.4 | 8399 | 25.3 | 15914 | أنثى |
| Nationality | | | | | | | الجنسية |
| Jordanian | 81.6 | 19275 | 93.0 | 36575 | 88.7 | 55850 | أردني |
| Non-Jordanian | 18.3 | 4335 | 7.0 | 2749 | 11.3 | 7084 | غير أردني |
| Sector of Work | | | | | | | قطاع العمل |
| Public Sector | 12.3 | 2898 | 15.4 | 6050 | 14.2 | 8948 | قطاع عام |
| Private Sector | 85.3 | 20149 | 81.7 | 32138 | 83.1 | 52287 | قطاع خاص |
| International Organizations | 2.0 | 467 | 2.8 | 1085 | 2.5 | 1552 | هيئات دولية |
| Household work | 0.4 | 95 | 0.1 | 51 | 0.2 | 146 | عمل في المنازل |
| Occupation | | | | | | | المهنة |
| Legislators, Senior Officials and Managers | 0.1 | 33 | 0.2 | 94 | 0.2 | 127 | المشروعون وكبار الموظفين والمدبرون |
| Professionals | 26.4 | 6233 | 25.5 | 10045 | 25.9 | 16278 | الاختصاصيون |
| Technicians and associate professionals | 1.5 | 363 | 7.5 | 2958 | 5.3 | 3322 | الفنيون ومساعدو الاختصاصيين |
| Clerical support workers | 2.1 | 495 | 5.6 | 2207 | 4.3 | 2702 | الموظفون المكتبيون المساندون |
| Service and sales workers | 26.4 | 6230 | 26.7 | 10508 | 26.6 | 16738 | عاملو البيع والخدمات |
| Skilled agricultural, forestry and fishery workers | -2.2 | -524 | 2.4 | 939 | 0.7 | 415 | العمال المهرة في الزراعة والغابات |
| Craft and related trades workers | 11.8 | 2787 | 13.5 | 5316 | 12.9 | 8103 | وصيد الأسماك |
| Plant and machine operators, and assemblers | 4.8 | 1128 | 10.3 | 4053 | 8.2 | 5182 | الحرفيون والمهنة المرتبطة بهم |
| Elementary occupations | 29.1 | 6864 | 8.1 | 3204 | 16.0 | 10068 | مشغلو المصانع والآلات وعمال التجميع |
| Total | 100.0 | 23610 | 100.0 | 39324 | 100.0 | 62933 | المجموع |

Contd. /....

يتبع /....

تابع/ جدول 28.4 توزيع الأفراد الذين أعمارهم 15 سنة فأكثر وحصلوا على عمل جديد أو تركوا العمل وصافي عدد الوظائف المستحدثة حسب الجنس

والجنسية وقطاع العمل والمهنة والنشاط الاقتصادي*، 2021

Contd. / Table 4.28 Distribution Persons Aged 15+ Year Who Joined New Job or Left it and Net Created Jobs by Sex, Nationality, Sector of Work, Occupation and Economic Activity,* 2021

| Sex, Nationality, Sector of Work, Occupation and Economic Activity | صافي عدد الوظائف Net jobs | | ترك العمل Left job | | عمل جديد New job | | الجنس، الجنسية، قطاع العمل، المهنة والنشاط الاقتصادي |
|---|------------------------------|--------------|-----------------------|--------------|---------------------|--------------|--|
| | % | العدد No. | % | العدد No. | % | العدد No. | |
| Economic Activity | | | | | | | النشاط الاقتصادي |
| Agriculture, forestry and fishing | 0.5 | 108 | 2.9 | 1151 | 2.0 | 1258 | الزراعة والحراجة وصيد الأسماك |
| Mining and quarrying | 0.3 | 70 | 0.7 | 286 | 0.6 | 356 | التعدين واستغلال المحاجر |
| Manufacturing | 25.7 | 6060 | 18.6 | 7322 | 21.3 | 13382 | الصناعات التحويلية |
| Electricity, gas, steam and air conditioning supply | 0.2 | 40 | 0.3 | 114 | 0.2 | 154 | إمدادات الكهرباء و الغاز والبخار وتكييف الهواء |
| Water supply, sewerage, waste management and remediation | 1.8 | 418 | 0.0 | 00. | 0.7 | 418 | إمدادات المياه، أنشطة المجاري، وإدارة النفايات (الفضلات) ومعالجتها |
| Construction | -5.3 | -1249 | 7.2 | 2838 | 2.5 | 1589 | التشييد |
| Wholesale and retail trade; repair of motor vehicles and motorcycles | 22.7 | 5361 | 16.6 | 6526 | 18.9 | 11887 | تجارة الجملة والتجزئة، إصلاح المركبات ذات المحركات والدراجات |
| Transportation and storage | 2.7 | 646 | 6.4 | 2504 | 5.0 | 3149 | النقل والتخزين |
| Accommodation and food service activities | 3.7 | 872 | 8.5 | 3336 | 6.7 | 4208 | أنشطة الإقامة والخدمات الغذائية |
| Information and communication | 5.5 | 1302 | 2.5 | 969 | 3.6 | 2270 | المعلومات والاتصالات |
| Financial and insurance activities | 2.5 | 580 | 2.5 | 968 | 2.5 | 1548 | الأنشطة المالية وأنشطة التأمين |
| Real estate activities | -0.8 | -189 | 0.8 | 304 | 0.2 | 115 | الأنشطة العقارية |
| Professional, scientific and technical activities | 10.1 | 2388 | 1.8 | 721 | 4.9 | 3109 | الأنشطة المهنية والعلمية والتقنية |
| Administrative and support service activities | 4.2 | 1003 | 1.3 | 504 | 2.4 | 1507 | أنشطة الخدمات الإدارية وخدمات الدعم |
| Public administration and defence; compulsory social security | 5.8 | 1361 | 10.3 | 4043 | 8.6 | 5404 | الإدارة العامة والدفاع، الضمان الاجتماعي الإجباري |
| Education | -4.2 | -995 | 9.7 | 3830 | 4.5 | 2834 | التعليم |
| Human health and social work activities | 10.1 | 2379 | 5.0 | 1962 | 6.9 | 4341 | أنشطة الصحة البشرية والخدمات الاجتماعية |
| Arts, entertainment and recreation | 1.4 | 342 | 0.0 | 0 | 0.5 | 342 | أنشطة الفنون والترفيه والترفيه |
| Other service activities | 3.2 | 761 | 2.8 | 1093 | 2.9 | 1855 | أنشطة الخدمة الأخرى |
| Activities of households as employers; undifferentiated goods and services-producing activities of households for own use | 7.3 | 1713 | 0.2 | 71 | 2.8 | 1784 | أنشطة الأسرة المعيشية كصاحب عمل، أنشطة الأسر المعيشية لإنتاج السلع وخدمات غير مميزة لاستعمالها الخاص |
| Activities of extraterritorial organizations and bodies | 2.7 | 639 | 2.0 | 784 | 2.3 | 1422 | أنشطة المنظمات والهياكل الخارجة عن نطاق الولاية الإقليمية |
| Total | 100.0 | 23610 | 100.0 | 39324 | 100.0 | 62933 | المجموع |

Source: Job Creation Survey – first half 2021

*International Standard Industries Classification of all Economic Activities, ref.4

المصدر: مسح فرص العمل المستحدثة – النصف الأول 2021

*التصنيف الصناعي الموحد للأنشطة الاقتصادية، التفتيح الرابع

جدول 4. 29 صافي فرص العمل المستحدثة حسب الجنس، الجنسية وقطاع العمل، 2019 - 2021
Table 4. 29 Net Created Jobs by Sex, Nationality and Sector of Work, 2019 - 2021

| Sex, Nationality and Sector of Work | **2021 | | *2020 | | 2019 | | الجنس، الجنسية وقطاع العمل |
|-------------------------------------|--------------|--------------|--------------|---------------|--------------|--------------|----------------------------|
| | % | العدد No. | % | العدد No. | % | العدد No. | |
| Sex | | | | | | | الجنس |
| Male | 68.2 | 16095 | 95.9 | -66045 | 79.4 | 33371 | ذكر |
| Female | 31.8 | 7515 | 4.1 | -2829 | 20.6 | 8665 | أنثى |
| Nationality | | | | | | | الجنسية |
| Jordanian | 81.6 | 19275 | 92.3 | -63586 | 79.6 | 33474 | أردني |
| Non-Jordanian | 18.3 | 4335 | 7.7 | -5288 | 20.4 | 8562 | غير أردني |
| Sector of Work | | | | | | | قطاع العمل |
| Public Sector | 12.3 | 2898 | -6.8 | 4680 | 5.8 | 2431 | قطاع عام |
| Private Sector | 85.3 | 20149 | 108.4 | -74681 | 90.9 | 38215 | قطاع خاص |
| International Organizations | 2.0 | 467 | -1.9 | 1282 | 2.4 | 1011 | هيئات دولية |
| Household work | 0.4 | 95 | 0.2 | -155 | 0.9 | 379 | عمال في المنازل |
| Total | 100.0 | 23610 | 100.0 | -68874 | 100.0 | 42036 | المجموع |

Source: Job Creation Survey – Annual Analytical Report 2019-2021
Only the first half was implemented due to Covid-19 pandemic*2019

** : Job Creation Survey – first half 2021

المصدر: مسح فرص العمل المستحدثة - التقرير التحليلي السنوي 2019-2021
تم تنفيذ نصف أول فقط بسبب جائحة كورونا*2019
** : مسح فرص العمل المستحدثة - النصف الأول 2021

5. الزراعة

يشتمل هذا الفصل على بيانات عن إحصاءات المسوح الزراعية المختلفة التي أجرتها الدائرة في عام 2021 .

1.5 الإحصاءات النباتية

يشمل هذا الجزء نتائج المسوح الزراعية التي تجريها دائرة الإحصاءات العامة لجمع بيانات عن المساحات المزروعة من المحاصيل الحقلية والخضراوات والأشجار المثمرة لعام 2021.

2.5 الثروة الحيوانية

يشمل هذا الجزء نتائج المسوح الزراعية للثروة الحيوانية حسب المحافظات كما هو في 2021/4/1، كما شملت نتائج أعداد الثروة الحيوانية كما هي بتاريخ 2021/11/1 من خلال مسح بالعينة. كما شملت معلومات عن أعداد الضأن والماعز والأبقار على مستوى المملكة للأعوام 2015 - 2021.

3.5 الأسعار الزراعية والأرقام القياسية للأسعار

يشمل هذا الجزء نتائج مسح الأسعار الزراعية ومعدّل التكاليف التسويقية وأسعار البيع في الأسواق المركزية وأسعار باب المزرعة للكميات المباعة من المحاصيل الزراعية لعام 2021 إضافة إلى الأرقام القياسية لأسعار باب المزرعة لعامي 2020-2021.

4.5 الاكتفاء الذاتي

يشمل هذا الجزء بيانات ومعلومات إحصائية عن الاكتفاء الذاتي لعام 2020.

مؤشرات رئيسية

- المساحة المزروعة بالمحاصيل الحقلية (بالألف دونم): 957.4
- المساحة المزروعة بالخضراوات (بالألف دونم): 392.3
- المساحة المزروعة بالأشجار المثمرة (بالألف دونم): 817.8
- المجموع الكلي لعدد الضأن (بالألف): 3085.2
- المجموع الكلي لعدد الماعز (بالألف): 803.9
- المجموع الكلي لعدد الأبقار (بالألف): 78.5

5. Agriculture

This Chapter includes data on different agricultural surveys conducted by the Department of Statistics in 2021.

5.1 Crops Statistics

This section includes the results of the agricultural surveys conducted by the DoS for collecting data on cultivated areas of field crops, vegetables and fruit bearing trees during 2021.

5.2 Livestock

This section includes the results of the agricultural census of livestock according to governorates as in 1/4/2021, and the results of the preparation of livestock as of 1/11/2021 by sample survey. It also included information on the number of sheep, goats and cows at the Kingdom level for the years 2015-2021.

5.3 Agricultural Prices and Price Indices

This section includes the results of the Agricultural Prices Survey and average marketing costs, selling prices at the central markets and farm – gate prices of sold quantities of crops for 2021. These results also include farm – gate price indices for the years 2020 – 2021.

5.4 Self-Sufficiency

This section includes statistical data about self-sufficiency for 2020.

Basic Indicators

- Area planted with field crops (000 dunums): 957.4
- Area planted with vegetables (000 dunums): 392.3
- Area planted with bearing trees (000 dunums): 817.8
- Total number of sheep (000): 3085.2
- Total number of goats (000): 803.9
- Total number of cattle (000): 78.5

جدول 1.1.5 المساحة المزروعة البعلية والمروية بالمحاصيل الحقلية حسب نوع المحصول، الأردن، 2021

(المساحة: ألف دونم)*

Table 5.1. 1 Planted Area Non-Irrigated and Irrigation area, of Field Crops by Type of Crop, Jordan, 2021 (Area:000 Dunum)*

| Crop | المساحة المرورية Irrigated Area | المساحة البعلية Non-Irrigated Area | المساحة المزروعة Planted Area | المحصول |
|---------------------|------------------------------------|---------------------------------------|----------------------------------|----------------|
| Wheat | 13.7 | 152.7 | 166.4 | قمح |
| Barley | 24.9 | 695.9 | 721.2 | شعير |
| Lentils | 0.0 | 4.4 | 4.4 | عدس |
| Chick-Peas | 1.0 | 10.0 | 11.0 | حمص |
| Maize | 5.9 | 0.2 | 6.1 | ذرة صفراء |
| Clover Trefoil | 33.6 | 0.0 | 33.6 | برسيم |
| Vetch-Common, Vetch | 0.0 | 9.8 | 9.8 | بيقيا وكرسنة |
| Other | 4.7 | 0.2 | 4.9 | أخرى |
| Total | 84.2 | 873.2 | 957.4 | المجموع |

Source: Department of Statistics/Annual Agriculture Surveys 2021

المصدر: دائرة الإحصاءات العامة/ المسوح الزراعية السنوية 2021

*Preliminary results

*النتائج أولية

جدول 1.1.5 المساحة المزروعة البعلية والمروية بالخضروات حسب نوع المحصول الأردن، 2021 (المساحة: ألف دونم)*

Table 5.1. 2 Planted Area of non-irrigated and Irrigation area of Vegetables by Type of Crop Jordan, 2021 (Area:000 Dunum)*

| Crop | المساحة المرورية Irrigated Area | المساحة البعلية Non-Irrigated Area | المساحة المزروعة Planted Area | المحصول |
|----------------|------------------------------------|---------------------------------------|----------------------------------|----------------|
| Tomatoes | 92.0 | 2.2 | 94.2 | بندوره |
| Squash | 21.1 | 1.4 | 22.5 | كوسا |
| Eggplants | 15.3 | 0.4 | 15.7 | باذنجان |
| Cucumber | 16.6 | 0.0 | 16.6 | خيار |
| Potatoes | 47.5 | 0.0 | 47.5 | بطاطا |
| Cabbage | 9.0 | 0.1 | 9.1 | ملفوف |
| Cauliflower | 17.3 | 0.1 | 17.4 | زهرة |
| Hot Pepper | 5.0 | 0.6 | 5.6 | فلفل حار |
| Sweet Pepper | 14.2 | 0.0 | 14.2 | فلفل حلو |
| Broad Beans | 4.7 | 3.9 | 8.6 | فول اخضر |
| String Beans | 3.5 | 0.0 | 3.5 | فاصوليا خضراء |
| Peas | 0.9 | 2.5 | 3.4 | بازيلا |
| Cow-Peas | 0.4 | 0.0 | 0.4 | لوبيا |
| Jews Mallow | 8.8 | 0.0 | 8.8 | ملوخية |
| Okra | 5.9 | 3.5 | 9.4 | باميا |
| Lettuce | 9.8 | 0.0 | 9.8 | خس |
| Sweet Melon | 14.7 | 0.1 | 14.8 | شمام |
| Water Melon | 21.5 | 0.5 | 22.0 | بطيخ |
| Spinach | 2.2 | 0.0 | 2.2 | سبانخ |
| Onion Green | 2.5 | 2.1 | 4.6 | بصل أخضر |
| Onion Dry | 17.1 | 4.0 | 21.1 | بصل جاف |
| Snake Cucumber | 2.3 | 5.7 | 8.0 | فقوس |
| Turnip | 0.8 | 0.1 | 0.9 | لفت |
| Carrot | 5.2 | 0.1 | 5.3 | جزر |
| Parsley | 1.9 | 0.0 | 1.9 | بققدونس |
| Radish | 2.6 | 0.0 | 2.6 | فجل |
| Other | 17.7 | 4.2 | 21.9 | أخرى |
| Total | 360.6 | 31.7 | 392.3 | المجموع |

Source: Department of Statistics/Annual Agriculture Surveys 2021

المصدر: دائرة الإحصاءات العامة/ المسوح الزراعية السنوية 2021

*Preliminary results

*النتائج أولية

جدول 3.1.5 المساحة المزروعة البعلية والمروية وعدد الأشجار حسب نوع المحصول الأردن، 2021
(المساحة: ألف دونم، عدد الأشجار: ألف شجرة)*

Table 5.1. 3 Planted Area of non-Irrigated, Irrigated and number of Fruit Trees by Type of Crop
Jordan ,2021 (Area: 000 Dunum, Numbers: 000 Tree)*

| Crop | عدد الأشجار Number of Trees | المساحة المرورية Irrigated Area | المساحة البعلية Non-Irrigated Area | المساحة المزروعة Planted Area | المحصول |
|---------------|--------------------------------|------------------------------------|---------------------------------------|----------------------------------|----------------|
| Citrus fruits | 2,378 | 69.9 | 0.0 | 69.9 | حمضيات |
| Olives | 10,800 | 220.2 | 351.8 | 572.0 | زيتون |
| Grapes | 3,483 | 25.6 | 5.9 | 31.5 | عنب |
| Fig | 29 | 0.7 | 0.6 | 1.3 | تين |
| Almonds | 95 | 1.2 | 2.5 | 3.7 | لوز |
| Peach | 1,476 | 27.6 | 0.5 | 28.1 | دراق |
| Plums, pruns | 125 | 1.8 | 1.1 | 2.9 | خوخ وبقوق |
| Apricots | 809 | 15.7 | 0.6 | 16.3 | مشمش |
| Apple | 683 | 6.3 | 1.6 | 7.9 | تفاح |
| Pomegranate | 449 | 8.8 | 0.3 | 9.1 | رمان |
| Pears | 83 | 2.1 | 0.1 | 2.2 | أجاص |
| Guava | 189 | 3.8 | 0.0 | 3.8 | جواقة |
| Date-palm | 691 | 43.3 | 0.0 | 43.3 | نخيل |
| Bananas | 970 | 8.9 | 0.0 | 8.9 | موز |
| Other | 832 | 15.0 | 1.8 | 16.8 | أخرى |
| Total | 23,092 | 450.9 | 366.8 | 817.8 | المجموع |

Source: Department of Statistics/Annual Agriculture Surveys 2021

المصدر: دائرة الإحصاءات العامة / المسوح الزراعية السنوية 2021

*Preliminary results

*النتائج أولية

جدول 2.5. 1 عدد الضأن والماعز والأبقار في الأردن كما هو في 11/1 من أعوام، 2015-2021 (ألف رأس)
Table 5.2. 1 Number of Sheep, Goats and Cattle in Jordan as it was on 1/11 for the Years, 2015-2021(Thousand head)

| السنة Year | ضأن Sheep | ماعز Goats | أبقار Cattle |
|---------------|--------------|---------------|-----------------|
| 2015 | 2596.4 | 860.2 | 73.6 |
| 2016 | 3198.9 | 977.7 | 74.7 |
| 2017 | 3063.1 | 772.7 | 75.5 |
| 2018 | 3060.3 | 742.2 | 76.4 |
| 2019 | 3008.8 | 764.5 | 77.6 |
| 2020 | 3002.3 | 762.8 | 77.9 |
| 2021 | 3085.2 | 803.9 | 78.5 |

Source: Department of Statistics/ Annual Agriculture Surveys 2015- 2021

المصدر: دائرة الإحصاءات العامة/ المسوح الزراعية السنوية 2015 -2021

جدول 2.5. 2 عدد الضأن والماعز والأبقار حسب المحافظات كما هو في، 1/4/2021 (ألف رأس)
 Table 5.2. 2 Number of Sheep, Goats and Cattle by Governorate as in, 1/4/2021
 (Thousand head)

| Governorate | أبقار Cattle | ماعز Goats | ضأن Sheep | المحافظة |
|--------------|-----------------|---------------|---------------|----------------|
| Amman | 11.9 | 96.0 | 623.3 | العاصمة |
| Balqa | 1.9 | 71.3 | 150.2 | البلقاء |
| Zarqa | 30.2 | 87.9 | 314.3 | الزرقاء |
| Madaba | 1.6 | 41.7 | 171.3 | مادبا |
| Irbid | 14.6 | 58.4 | 294.8 | اربد |
| Mafraq | 14.5 | 76.7 | 860.8 | المفرق |
| Jarash | 2.2 | 33.7 | 22.7 | جرش |
| Ajloun | 1.1 | 46.9 | 20.4 | عجلون |
| Karak | 0.12 | 93.5 | 387.4 | الكرك |
| Tafiela | 0.04 | 25.5 | 121.8 | الطفيلة |
| Ma'an | 0.04 | 101.2 | 246.6 | معان |
| Aqaba | 0.0 | 109.4 | 57.7 | العقبة |
| Total | 78.2 | 842.2 | 3271.3 | المجموع |

Source: Department of Statistic/ Annual Agriculture Surveys 2021

المصدر: دائرة الإحصاءات العامة/ المسوح الزراعية السنوية 2021

خارطة 1.2.5 عدد الضأن والماعز والأبقار حسب المحافظات كما هو في، 1/4/2021 (ألف رأس)

MAP 5.2. 1 Number of Sheep, Goats and Cattle by Governorate as in, 1/4/2021 (Thousandhead)

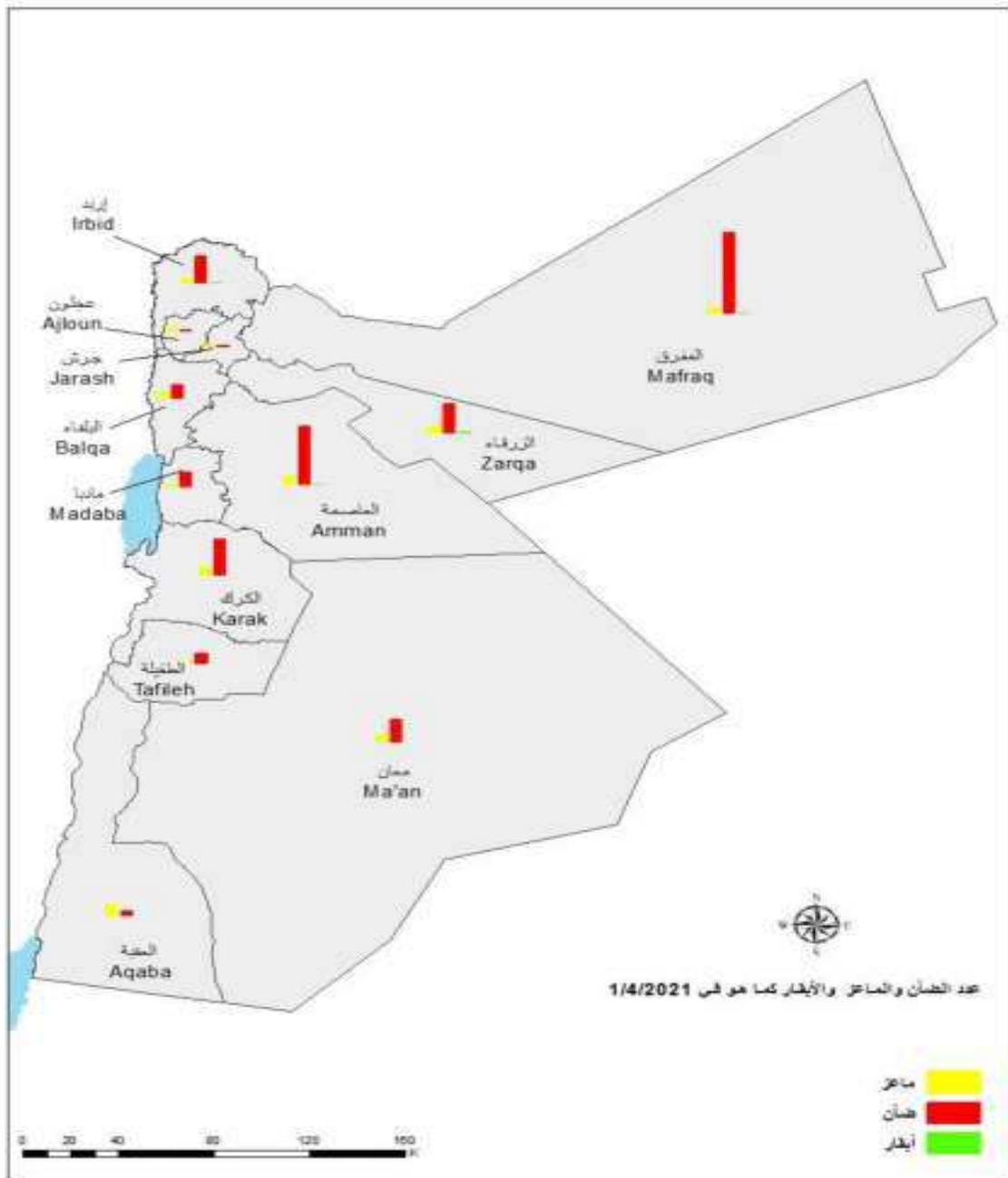

جدول 2.5.3 عدد الضأن والماعز والأبقار حسب المحافظات كما هو في، 1/11/2021 (ألف رأس)

Table 5.2.3 Number of Sheep, Goats and Cattle by Governorate as in ,1/11/2021 (Thousand head)

| Governorate | أبقار Cattle | ماعز Goats | ضأن Sheep | المحافظة |
|--------------|-----------------|---------------|---------------|----------------|
| Amman | 11.9 | 87.8 | 565.2 | العاصمة |
| Balqa | 1.9 | 72.3 | 149.6 | البلقاء |
| Zarqa | 32.3 | 88.4 | 317.0 | الزرقاء |
| Madaba | 1.7 | 41.6 | 168.6 | مادبا |
| Irbid | 12.9 | 55.5 | 269.4 | اربد |
| Mafraq | 14.8 | 67.9 | 817.8 | المفرق |
| Jarash | 1.6 | 33.1 | 22.8 | جرش |
| Ajloun | 1.2 | 44.5 | 19.7 | عجلون |
| Karak | 0.1 | 87.3 | 351.2 | الكرك |
| Tafiela | 0.02 | 24.4 | 107.1 | الطفيلة |
| Ma'an | 0.04 | 96.4 | 238.0 | معان |
| Aqaba | 0.0 | 104.7 | 58.8 | العقبة |
| Total | 78.46 | 803.9 | 3085.2 | المجموع |

Source: Department of Statistics/ Annual Agriculture Surveys 2021

المصدر: دائرة الإحصاءات العامة/ المسوح الزراعية السنوية 2021

خارطة 2.5. عدد الضأن والماعز والأبقار حسب المحافظات كما هو في، 1/11/2021 (ألف رأس)

MAP 5.2. 2 Number of Sheep, Goats and Cattle by Governorate as in, 1/11/2021(Thousandhead)



جدول 3.5.1 التكاليف التسويقية وأسعار البيع في الأسواق المركزية وأسعار باب المزرعة للكميات المباعة من المحاصيل الزراعية، 2021 (فلس/كغم)*
 Table 5.3. 1 Marketing Costs, Selling Prices in Central Markets and Farm-Gate Prices of Sold Quantities of Crops, 2021 (Fils/K.g)*

| Crop | Prices الأسعار | | Marketing Costs Average | | | | معدل التكاليف التسويقية | المحصول |
|--------------|---------------------------------------|---|--|-------------------|-------------------------|--------------------|-------------------------|-----------|
| | أسعار باب المزرعة Farm Gate Prices | أسعار الأسواق المركزية Central Market Prices | تكاليف التسويق الكلية Total Marketing Costs | السوق* Market* | النقل Transportation | التحميل Loading | | |
| Tomatoes | 77.0 | 153.7 | 76.7 | 16.8 | 16.2 | 2.2 | 41.5 | بندورة |
| Eggplants | 172.0 | 234.1 | 62.1 | 20.7 | 15.2 | 2.6 | 23.5 | بازنجان |
| Potatoes | 276.6 | 329.8 | 53.2 | 25.3 | 15.5 | 1.4 | 11.0 | بطاطا |
| Squash | 304.9 | 391.0 | 86.1 | 28.9 | 17.3 | 3.3 | 36.7 | كوسا |
| Cucumber | 222.9 | 283.8 | 61.0 | 23.2 | 13.4 | 1.6 | 22.8 | خيار |
| Cabbage | 83.8 | 108.1 | 24.3 | 8.6 | 13.2 | 2.5 | 0.0 | ملفوف |
| Cauliflower | 157.5 | 224.3 | 66.8 | 20.3 | 16.5 | 2.5 | 27.5 | زهرة |
| Hot Pepper | 276.2 | 374.9 | 98.7 | 27.9 | 22.8 | 4.0 | 44.0 | فلفل حار |
| Sweet Pepper | 289.4 | 384.4 | 95.0 | 28.3 | 18.7 | 4.0 | 44.0 | فلفل حلو |
| Broad Beans | 801.0 | 917.4 | 116.4 | 55.0 | 21.4 | 3.3 | 36.7 | فول أخضر |
| String Beans | 769.3 | 878.6 | 109.3 | 53.0 | 25.2 | 2.1 | 28.9 | فاصوليا |
| Radish | 182.7 | 230.6 | 47.9 | 17.6 | 25.3 | 5.0 | 0.0 | فجل |
| Okra | 1755.1 | 1946.9 | 191.8 | 106.6 | 25.2 | 5.0 | 55.0 | باميا |
| Lemons | 565.0 | 663.2 | 98.2 | 47.4 | 14.7 | 2.6 | 33.5 | ليمون |
| Orange | 503.6 | 602.6 | 99.0 | 44.2 | 15.2 | 2.9 | 36.7 | برتقال |
| Clementines | 470.6 | 565.5 | 94.9 | 42.5 | 14.5 | 2.4 | 35.5 | كلمنتينا |
| Apple | 740.1 | 870.3 | 130.2 | 57.6 | 21.8 | 3.3 | 47.5 | تفاح |
| Maize | 194.0 | 262.1 | 68.1 | 21.9 | 16.2 | 2.5 | 27.5 | ذرة خضراء |

Source: Department of Statistics/ Annual Agriculture Surveys 2021

* Market cost includes Market and broker fees

المصدر: دائرة الإحصاءات العامة/ المسوح الزراعية السنوية 2021

* تكاليف السوق تشمل رسم السوق ورسم الوسيط

جدول 3.5. 2 الأرقام القياسية لأسعار باب المزرعة، 2020- 2021 (2016 =100)
Table 5.3. 2 Farm Gate Price Indices, 2020- 2021 (2016 = 100)

| Crop | 2021 | 2020 | المحصول |
|---------------------|-------------|-------------|---------------|
| All Products | 88.6 | 93.5 | جميع المحاصيل |
| Tomatoes | 48.5 | 95.2 | بندورة |
| Eggplants | 94.1 | 119.1 | باذنجان |
| Potatoes | 91.1 | 80.0 | بطاطا |
| Squash | 88.7 | 90.3 | كوسا |
| Cucumber | 85.2 | 86.6 | خيار |
| Cabbage | 106.9 | 133.9 | ملفوف |
| Cauliflower | 70.0 | 95.7 | زهرة |
| Hot Pepper | 91.0 | 101.4 | فلفل حار |
| Sweet Pepper | 88.8 | 98.9 | فلفل حلو |
| Broad Beans | 63.0 | 52.9 | فول أخضر |
| String Beans | 89.6 | 97.9 | فاصوليا |
| Water Melon | 83.4 | 101.4 | بطيخ |
| Sweet Melon | 51.4 | 46.6 | شمام |
| Spinach | 54.5 | 71.9 | سبانخ |
| Carrot | 121.2 | 117.8 | جزر |
| Onion (Dry) | 63.9 | 82.2 | بصل جاف |
| Lemons | 86.9 | 104.2 | ليمون |
| Orange | 118.8 | 118.0 | برتقال |
| Apple | 158.5 | 162.2 | تفاح |
| Peach | 112.5 | 87.4 | دراق |
| Bananas | 122.6 | 111.8 | موز |
| Maize | 67.8 | 70.0 | ذرة خضراء |

Source: Department of Statistics 2021

المصدر: دائرة الإحصاءات العامة 2021

جدول 1.4.5 نسبة الاكتفاء الذاتي* من المواد الغذائية، 2020
Table 5.4. 1 Self-Sufficiency Ratio* (SSR) of Food Items, 2020

| Items | الاكتفاء الذاتي % SSR% | إجمالي الصادرات (طن) Total Exports (Ton) | الواردات (طن) Imports (Ton) | الإنتاج (طن) Production (Ton) | السلعة |
|-------------------|---------------------------|---|--------------------------------|----------------------------------|-------------------|
| Wheat | 2.6 | 1,390.7 | 967,124.5 | 25,749.0 | القمح |
| Rice | 0.0 | 2,146.3 | 213,884.2 | 0.0 | الأرز |
| Barley | 12.4 | 6,696.4 | 617,825.5 | 86,615.0 | الشعير |
| Potatoes | 94.4 | 2,333.6 | 11,188.6 | 147,913.1 | البطاطا |
| Sugar | 0.0 | 54.0 | 371,290.7 | 0.0 | السكر |
| Dry Beans | 0.0 | 100.0 | 4,173.3 | 0.0 | الفاصولياء الجافة |
| Chick Peas Dry | 4.8 | 49.6 | 33,183.2 | 1,676.0 | الحمص |
| Lentils | 2.9 | 70.9 | 14,019.5 | 420.5 | العدس |
| Olives | 102.8 | 4,574.4 | 0.0 | 169,265.0 | الزيتون |
| Olives, Preserved | 100.9 | 3,002.3 | 2,736.3 | 30968.9 | زيتون محفوظ |
| Olives Oil | 117.0 | 3,552.4 | 0.0 | 24,402.0 | زيت الزيتون |
| Tomatoes | 146.9 | 184,300.1 | 0.0 | 577,287.9 | البندوره |
| Oranges | 64.2 | 1,548.2 | 24,991.1 | 41,990.1 | البرتقال |
| Lemons | 58.0 | 1,051.5 | 23,204.2 | 30,559.4 | الليمون |
| Coffee | 0.0 | 2,471.2 | 40,215.8 | 0.0 | القهوه |
| Tea | 0.0 | 3,558.3 | 13,718.4 | 0.0 | الشاي |
| Beef | 14.6 | 17,303.2 | 66,779.4 | 8,426.9 | لحوم الأبقار |
| Mutton | 38.8 | 442.3 | 27,237.2 | 16,953.5 | لحوم الضأن |
| Goat Meats | 100.0 | 0.0 | 0.2 | 4,214.8 | لحوم الماعز |
| Chicken Meats | 83.5 | 9,547.6 | 52,627.7 | 217,571.7 | لحوم الدجاج |
| Cow Milk | 100.0 | 0.0 | 0.0 | 410174 | الحليب الطازج |
| Table Eggs | 107.5 | 3,700.6 | 156.9 | 50,707.9 | بيض المائدة |
| Fish | 7.0 | 0.0 | 0.0 | 0.0 | الأسماك |

Source: Department of Statistics 2020

المصدر: دائرة الإحصاءات العامة 2020

* Self Sufficiency is the Capability of Countries to Provide food needs from Local Production

* الاكتفاء الذاتي هو قدرة الدول على توفير الاحتياجات الغذائية من الإنتاج المحلي

شكل 1.4.5 نسبة الاكتفاء الذاتي من المواد الغذائية، 2020
Figure 5.4. 1 Self-Sufficiency Ratio (SSR) of Food Items, 2020

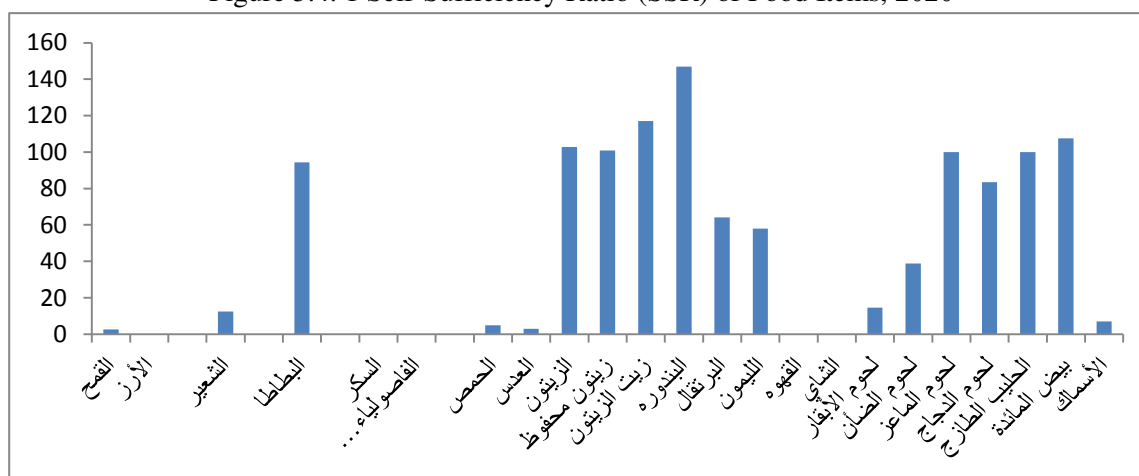

6. البيئة والمياه

1.6 البيئة

يشمل هذا الفصل بيانات ومعلومات إحصائية بيئية مصدرها المسوح البيئية التي تجريها الدائرة سنوياً ومن السجلات الإدارية. وتشمل هذه المسوح مسح البيئة لأنشطة الصناعات الكيماوية والبلاستيك والمطاط وأنشطة الفنادق والتعليم والمالية والتأمين وصيانة البرمجيات وقطاع الخدمات الطبية (المستشفيات) والبلديات. وتهدف مسوح البيئة إلى جمع وتوفير بيانات تتعلق بكميات المياه المستخدمة في القطاعات المختلفة والمياه العادمة الناتجة والنفايات المتولدة عن كل قطاع والطاقة المستخدمة وكذلك النفقات البيئية التي يتحملها كل قطاع. وتقوم الدائرة بنشر البيانات التفصيلية لهذه المسوح السنوية في نشرة خاصة لإحصاءات البيئة.

2.6 المياه

تعتبر وزارة المياه والري المصدر الرئيسي لبيانات التزويد المائي للأغراض المنزلية والبلدية والصناعية، استحوذت محافظة العاصمة على 41.9% من المجموع الكلي لكميات التزويد المائي في عام 2021، تليها محافظة الزرقاء بنسبة بلغت 12.6%.

مؤشرات رئيسية

- بلغ عدد حرائق الغابات لعام 2021: 67 حريقاً تضررت منه 5954 شجرة بمساحة 2087 دونماً.
- كمية النفايات الصلبة من البلديات لعام 2020: 3.562 مليون طن.
- بلغت نسبة التخلص من النفايات الإلكترونية والكهربائية المختارة عن طريق تسليمها لجهات مختصة بإعادة التدوير لعام 2020 في قطاع الفنادق والتعليم: 4.9%.
- بلغت نسبة التخلص من النفايات الإلكترونية والكهربائية المختارة عن طريق تسليمها لجهات مختصة بإعادة التدوير في قطاع أنشطة البلديات لعام 2020: 3.1%.
- التزويد المائي لعام 2021: 503.0 مليون متر مكعب.
- نسبة التغير في التزويد المائي في المملكة بين عامي 2020 و 2021: 2.0%.

6. Environment and Water

6.1 Environment

This chapter includes environmental statistical data from environmental surveys conducted annually by the DoS and from administrative records. These surveys include environmental survey for Manufacturing of Chemicals, Plastic and Rubber Activities, Hotels and Educations, Financial, Insurance Sector and Maintenance of Software, Medical Services (Hospitals) and Municipalities. These surveys are aim to collect and provide data about water consumption, waste water, generated waste and environmental expenditures per sector. The DoS publishes the detailed data of these annual Surveys in a specialized Environment Statistical Report.

6.2 Water

Data on water supply for household, municipal and industrial purposes are obtained from the Ministry of Water and Irrigation. Amman Governorate received 41.9 % of the total supply in 2021, followed by Zarqa Governorate which received 12.6 %.

Basic Indicators

- Number of Forest Fires in 2021:67 Number of Damaged Trees: 5954 and Area Damaged: 2087 (Dunum).
- Quantity of Solid Waste of Municipalities in 2020: 3.562Million Ton
- The percentage of disposing method by delivering to recycling specialist for selected electronic and electronic wastes Disposal in the hotel and education waste sector in 2020: 4.9 %
- The percentage of disposing method by delivering to recycling specialist for selected electronic and electronic wastes Disposal in the municipalities sectors in 2020: 3.1 %
- Water Supply for 2021: 503.0 M.C.M
- Percentage Change of Water Supply between 2020 & 2021:2.0 %.

جدول 1. 1.6 كمية المبيدات الزراعية المستوردة حسب النوع، 2009-2020 (طن متري)

Table 6.1. 1 Quantity of Imported Agricultural Pesticides by Kind, 2009-2020 (M.Ton)

| المجموع Total | حيوي Vital | حشري Insecticides | عناكي Actinides | فطري Fungicides | أعشاب Herbicides | معقمات ⁽¹⁾ Fumigant | زيوت Oil | قوارض وقواقع Rodenticides & Molluscicides | صحة عامة Public Health | السنة Year |
|------------------|---------------|----------------------|--------------------|--------------------|---------------------|-----------------------------------|-------------|---|------------------------------|---------------|
| 1383.3 | 0.0 | 263.4 | 121.5 | 427.1 | 296.5 | 80.2 | 139.6 | 7.5 | 47.5 | 2009 |
| 1445.4 | 0.0 | 259.8 | 111.7 | 620.4 | 149.8 | 146.5 | 58.9 | 5.8 | 92.5 | 2010 |
| 1956.4 | 5.0 | 849.5 | 181.0 | 582.8 | 116.0 | 92.3 | 50.8 | 10.8 | 68.2 | 2011 |
| 2060.1 | 0.0 | 1780.2 | 22.9 | 59.1 | 83.4 | 6.1 | 13.3 | 1.4 | 93.6 | 2012 |
| 1197.9 | 0.0 | 316.9 | 81.6 | 443.9 | 133.6 | 63.3 | 90.2 | 11.8 | 56.6 | 2013 |
| 1302.7 | 0.1 | 181.3 | 75.2 | 515.5 | 125.1 | 48.9 | 33.6 | 21.9 | 301.1 | 2014 |
| 2357.0 | 0.8 | 383.5 | 93.3 | 675.6 | 173.8 | 129.9 | 52.1 | 22.3 | 825.7 | 2015 |
| 1403.4 | 34.9 | 370.7 | 65.3 | 411.0 | 128.1 | 42.9 | 42.9 | 17.5 | 290.1 | 2016 |
| 1231.2 | 40.7 | 340.7 | 48.8 | 422.9 | 95.7 | 94.6 | 16.8 | 32.7 | 138.3 | 2017 |
| 1385.0 | ... | 306.8 | 124.8 | 302.3 | 128.0 | 100.0 | 56.6 | 15.2 | 351.4 | 2018 |
| 1253.7 | ... | 318.6 | 79.5 | 322.4 | 109.8 | 114.6 | 12.4 | 28.0 | 268.4 | 2019 |
| 1287.1 | ... | 424.9 | ... | 363.4 | 212.1 | 86.7 | 11.2 | 21.7 | 167.1 | 2020 |

Source: Ministry of Agriculture

المصدر : وزارة الزراعة

(1) Fumigant of Soil, Seed & Stor

(1) معقمات التربة والبذور والمخازن

... : NA

... : البيانات غير متوفرة

جدول 2. 1.6 متطلبات جمع ونقل النفايات الصلبة حسب الإقليم، 2020

Table 6.1. 2 Requirements of Solid Wastes Collection and Transport by Region, 2020

| Region | أخرى (براميل) Other (Barrels) | العاملون في حماية البيئة Environmental protection employees | | | وسائط النقل Transport Vehicles | عدد الحاويات Number of Containers | الإقليم |
|---------|--|--|----------------------------|-------------------|--------------------------------------|---|---------|
| | | المجموع Total | حماية البيئة Protection | جمع Collection | | | |
| Central | 6069 | 10219 | 314 | 9905 | 4515 | 120291 | الوسط |
| North | 299 | 3874 | 525 | 3349 | 737 | 93655 | الشمال |
| South | 0 | 1153 | 48 | 1105 | 268 | 44749 | الجنوب |
| Total | 6368 | 15246 | 887 | 14359 | 5520 | 258695 | المجموع |

Source: Department of Statistics/ Municipalities Survey 2020

المصدر: دائرة الإحصاءات العامة / مسح البلديات 2020

جدول 1.6. 3 كمية ونوع المخلفات الإلكترونية والكهربائية الناتجة عن أنشطة الفنادق والتعلم حسب النوع وأسلوب التخلص لعام 2020،

Table 6.1. 3 Quantity and Type of Electronic and Electrical Waste Produced from hotels & Education Activities by Disposing Method, 2020

| Waste Type | Unit | Method Disposal | | | أسلوب التخلص | | | الوحدة | نوع النفاية |
|--|------|-----------------|-------------|----------------------------|---|---|---------------------|------------|--|
| | | أخرى Other | بيع Sell | مكب خاص Special Dump | تسليمه الى جهات مختصة بالتدوير Delivered to Recycling Specialist | منحة الى جهة أخرى Granted to Other | مكب الامانة Dump | | |
| Heat exchange equipment | No. | 6 | 0 | 0 | 0 | 0 | 53 | عدد | معدات التبادل الحراري |
| Screens, panels and equipment containing screens | No. | 106 | 178 | 0 | 216 | 12 | 18 | عدد | شاشات وألواح ومعدات تحتوي على شاشات |
| lamps | No. | 125 | 212 | 0 | 3790 | 0 | 82249 | عدد | مصابيح |
| Big equipment | No. | 83 | 9 | 0 | 2 | 0 | 7 | عدد | معدات كبيرة |
| Small equipment | No. | 317 | 81 | 4 | 13 | 5 | 13 | عدد | معدات صغيرة |
| Small ICT Equipment | No. | 106 | 189 | 18 | 127 | 4 | 54 | عدد | معدات تكنولوجيا معلومات واتصالات صغيرة |
| Other electrical waste | No. | 177 | 123 | 0 | 194 | 36 | 35 | عدد | نفايات كهربائية أخرى |
| Total | No. | 920 | 792 | 22 | 4342 | 57 | 82429 | عدد | المجموع |

Source: Department of Statistics

مصدر: دائرة الإحصاءات العامة

جدول 4.1.6 كمية ونوع المخلفات الإلكترونية والكهربائية الناتجة عن أنشطة البلديات حسب النوع و أسلوب التخلص لعام، 2020

Table 6.1 4 Quantity and Type of Electronic and Electrical Waste Produced from municipalities Activities by Disposing Method , 2020

| Waste Type | Unit | Disposal Method | | | أسلوب التخلص | | | الوحدة | نوع النفاية |
|------------------------------|------|-----------------|-------------|-------------------------|--|---|---------------------|------------|----------------------------------|
| | | أخرى Other | بيع Sell | مكب خاص Special Dump | تسليمه الى جهات مختصة بالتدوير Delivered to Recycling Specialist | منحة الى جهة أخرى Granted to Other | مكب الامانة Dump | | |
| Personal Computer | No. | 145 | 8 | 0 | 4 | 0 | 6 | عدد | كمبيوتر شخصي |
| Persona Laptop | No. | 7 | 0 | 0 | 0 | 0 | 0 | عدد | كمبيوتر محمول |
| CRT Screen | No. | 26 | 0 | 0 | 0 | 0 | 1 | عدد | شاشات CRT |
| LCD Screen | No. | 6 | 5 | 0 | 1 | 0 | 0 | عدد | شاشات LCD |
| Scanners | No. | 0 | 0 | 0 | 0 | 0 | 1 | عدد | ماسح ضوئي |
| Printers | No. | 142 | 6 | 0 | 26 | 0 | 26 | عدد | طابعات |
| Dry Batteries | No. | 942 | 31 | 0 | 158 | 0 | 244 | عدد | بطاريات جافة |
| Chargeable Batteries | No. | 54 | 0 | 0 | 0 | 0 | 4 | عدد | بطاريات قابلة للشحن |
| Cartridge Ink | No. | 807 | 0 | 0 | 56 | 0 | 7046 | عدد | عبوات أحبار كارتدريج |
| Refill Ink | No. | 60 | 0 | 0 | 0 | 0 | 351 | عدد | عبوات أحبار معبأة |
| Accessories | No. | 395 | 15 | 0 | 0 | 0 | 97 | عدد | اكسسوارت |
| Compact Fluorescent Bulb CFL | No. | 1000 | 0 | 0 | 0 | 0 | 123 | عدد | اللمبة الفلورية المدججة CFL |
| Fluorescent (neon) | No. | 1390 | 0 | 0 | 6 | 0 | 556 | عدد | الفلورسنت (نيون) |
| Refrigerators | No. | 8 | 0 | 0 | 0 | 0 | 0 | عدد | ثلاجات |
| Televisions | No. | 4 | 0 | 0 | 0 | 0 | 0 | عدد | تلفزيونات |
| Conditioners | No. | 37 | 1 | 0 | 1 | 0 | 2 | عدد | مكيفات |
| Fans | No. | 211 | 0 | 0 | 1 | 0 | 13 | عدد | مراوح |
| Sodium street lights | No. | 22005 | 0 | 0 | 1400 | 350 | 13866 | عدد | مصابيح اناة الشوارع صوديوم |
| Energy saving street lights | No. | 570 | 0 | 0 | 0 | 2 | 524 | عدد | مصابيح اناة الشوارع موفرة للطاقة |
| Electrical devices | No. | 4 | 0 | 0 | 0 | 0 | 5 | عدد | نفايات كهربائية اخرى |
| Other | No. | 518 | 50 | 0 | 0 | 0 | 0 | عدد | أخرى |
| Total | No. | 28331 | 116 | 0 | 1653 | 352 | 22865 | عدد | المجموع |

Source: Department of Statistics

مصدر: دائرة الإحصاءات العامة

جدول 5.1.6 كمية ونوع المخلفات الإلكترونية والكهربائية الناتجة عن أنشطة المالية والبنوك وصيانة الحاسوب حسب المملكة وأسلوب التخلص لعام، 2019
Table 6.1 5 Quantity and Type of Electronic and Electrical Waste Produced from Finance & Banks & Computer Maintenance Activities by kingdom and Disposing ,2019

| Waste Type | Disposal Method | | | أسلوب التخلص | | | الكمية Quantity | نوع النفاية |
|--|-----------------|--------------|----------------------------|---|---|---------------|--------------------|--|
| | أخرى Other | بيع Sell | مكب خاص Special Dump | تسليمه الى جهات مختصة Delivered to Recycling | منحة الى جهة أخرى Granted to Other | مكب Dump | | |
| Temperature exchange equipment معدات تبادل حراري | | | | | | | | |
| Air Conditioners (household and portable) | 113 | 424 | 4 | 1030 | 56 | 30 | 1657 | مكيفات هواء (مركبة في المنزل والمحمولة)، معدات تبريد |
| Screens and شاشات والواح ومعدات | | | | | | | | |
| Laptops (incl. tablets) | 111 | 217 | 40 | 1160 | 222 | 8 | 1758 | حاسبات محمولة (بما فيها اللوحة) |
| Flat Display Panel Monitors (LCD, LED) | 109 | 258 | 82 | 769 | 174 | 12 | 1404 | شاشات عرض مسطحة (LED، LCD) |
| Flat Display Panel TVs (LCD, LED, Plasma) | 18 | 29 | 0 | 126 | 12 | 3 | 188 | شاشات تلفزيون مسطحة (LED، LCD، بلازما) |
| Lamps مصابيح | | | | | | | | |
| Compact Fluorescent Lamps (incl. retrofit & non-retrofit) | 200 | 100 | 0 | 50 | 0 | 2858 | 3208 | مصابيح فلورسنت مدججه |
| Straight Tube Fluorescent Lamps | 300 | 200 | 0 | 50 | 0 | 1915 | 2465 | مصابيح فلورسنت ذو أنبوب مستقيم (نيون) قصير/طويل او دائري |
| Special Lamps (e.g. professional mercury, high- & low-pressure sodium) | 125 | 80 | 555 | 225 | 0 | 9858 | 10843 | مصابيح LED |
| Large equipment معدات كبيرة | | | | | | | | |
| Dishwashers | 0 | 0 | 0 | 0 | 0 | 29 | 29 | غسالات صحون |
| Kitchen equipment (e.g. large furnaces, ovens, cooking equipment) | 0 | 8 | 1 | 0 | 0 | 0 | 9 | معدات مطبخ (الافران الكبيرة والصغيرة و معدات الطهي) |
| Washing Machines (incl. combined dryers) | 0 | 0 | 0 | 0 | 0 | 0 | 0 | غسالات ملابس (مجففات المندججه و عسارات) |
| Small equipment معدات صغيرة | | | | | | | | |
| small ventilators·irons ·clocks·adapters | 17 | 353 | 0 | 92 | 12 | 163 | 637 | المراوح والمكاوي والساعات والمحولات |
| food(toaster·grills·food processing·frying pans | 0 | 0 | 0 | 0 | 0 | 1 | 1 | معدات تجهيز الاطعمة مثل المقالي والشويات |
| Hot Water (f.i. Coffee·tea·water cookers) | 4 | 73 | 64 | 215 | 2 | 149 | 507 | جهاز تسخين الماء (تحضير القهوة والشاي) |
| Toys (e.g. car racing sets, electric trains, music toys,) | 0 | 0 | 0 | 0 | 0 | 0 | 0 | العبا متا سباقات السباق، القطارات، الدراجات، طائرات |
| Household medical equipment (e.g. thermometers, blood pressure meters | 0 | 40 | 0 | 0 | 0 | 0 | 40 | معدات طبية منزلية (موازين الحرارة و اجهزة السكري و اجهزة ضغط الدم) |
| Small IT معدات تكنولوجيا ومعلومات اتصالات صغيرة | | | | | | | | |
| Mobile Phones (incl. smartphones, pagers) | 385 | 1063 | 43 | 4849 | 8 | 119 | 6467 | طابعات، ماسحات ضوئية، فاكسات و هواتف متنقلة بما فيه الهواتف الذكية |
| Total | 1,382 | 2,845 | 789 | 8,566 | 486 | 15,145 | 29,213 | المجموع |

Source: Department of Statistics

مصدر: دائرة الإحصاءات العامة

جدول 1.6. 6 كمية النفايات الصلبة المجمعة من قبل البلديات حسب المحافظة وأسلوب التخلص، 2020 (طن)

Table 6.1 6 Quantity of Collected Solid Wastes by Municipalities by Governorate and Disposal Method, 2020 (Ton)

| Governorate | مكب عام Dump | طمر صحي Sanitary landfill | حرق في مناطق مفتوحة Burning in Open Areas | استخدامات زراعية Agricultural Uses | المحافظة |
|--------------------|-----------------|------------------------------|--|---|---------------|
| Amman | 0.0 | 1653815 | 0.0 | 0.0 | العاصمة |
| Balqa | 0.0 | 261705 | 0.0 | 0.0 | البلقاء |
| Zarqa | 0.0 | 329960 | 0 | 0.0 | الزرقاء |
| Madaba | 0.0 | 92345.0 | 0.0 | 0.0 | مادبا |
| Middle | 0.0 | 2337825 | 0.0 | 0.0 | الوسط |
| Irbid | 0.0 | 544580.0 | 0.0 | 0.0 | اربد |
| Mafraq | 0.0 | 249295.0 | 0.0 | 0.0 | المفرق |
| Jarash | 0.0 | 105120.0 | 0.0 | 0.0 | جرش |
| Ajolun | 0.0 | 87235.0 | 0.0 | 0.0 | عجلون |
| North | 0.0 | 986230 | 0.0 | 0.0 | الشمال |
| Karak | 87965 | 0.0 | 0.0 | 0.0 | الكرك |
| Tafiela | 77745 | 0.0 | 0.0 | 0.0 | الطفيلة |
| Ma'an | 52195 | 0.0 | 0.0 | 0.0 | معان |
| Aqaba | 19680 | 0.0 | 0.0 | 0.0 | العقبة |
| South | 237585 | 0.0 | 0.0 | 0.0 | الجنوب |
| Grand Total | 237585 | 3324055 | 0.0 | 0.0 | المجموع الكلي |

Source: Department of Statistics

مصدر: دائرة الإحصاءات العامة

جدول 7.1.6 مساحة الأراضي المحرقة والمرقعة وأطوال جوانب الطرق المزروعة بأشجار حرجية للسنوات،2010-2021
Table 6.1. 7 Afforested and Reforested Areas and Length of Planted Road Sides with Forest trees for the Years ,2010-2021

| زراعة جوانب الطرق (كم) Plantation of Road Sides (km) | الترقيع (دونم) Reforested (Dunum) | التحريج (دونم) Afforested (Dunum) | السنة Year |
|---|--------------------------------------|--------------------------------------|---------------|
| 79 | 1235 | 2257 | 2010 |
| 101 | 1317 | 1500 | 2011 |
| 167 | 0 | 3650 | 2012 |
| 100 | 0 | 4250 | 2013 |
| 80 | 0 | 3216 | 2014 |
| 80 | 0 | 6350 | 2015 |
| 26 | 0 | 2575 | 2016 |
| 59 | 0 | 2140 | 2017 |
| 41 | 0 | 5137 | 2018 |
| 10 | 0 | 7237 | 2019 |
| ... | 0 | 1250 | 2020 |
| ... | ... | 4000 | 2021 |

Source: Ministry of Agriculture - Directorate of Forestry
... : NA

المصدر: وزارة الزراعة / مديرية الحراج
... : البيانات غير متوفرة

جدول 8.1.6 عدد حرائق الغابات وعدد الأشجار المتضررة والمساحة المتضررة للسنوات،2010-2021
Table 6.1. 8 Number of Forest Fire Accidents, Number of Damaged Trees and Area Damaged for the Years,2010-2021

| المساحة المتضررة (دونم) Area Damaged (Dunum) | عدد الأشجار المتضررة No. of Damaged Trees | عدد حرائق الغابات No. of Forest Fires | السنة Year |
|---|--|--|---------------|
| 1094.8 | 2020 | 48 | 2010 |
| 11529.0 | 1945 | 65 | 2011 |
| 1296.0 | 4323 | 57 | 2012 |
| 2711.0 | 2909 | 64 | 2013 |
| 524.0 | 3932 | 26 | 2014 |
| 1327.0 | 1830 | 50 | 2015 |
| 835.5 | 1509 | 43 | 2016 |
| 469.0 | 495 | 33 | 2017 |
| 420 | 125 | 26 | 2018 |
| 5012 | 213 | 78 | 2019 |
| 7716 | 790 | 198 | 2020 |
| 2087 | 5954 | 67 | 2021 |

Source: Ministry of Agriculture /Directorate of Forestry
... : NA

المصدر: وزارة الزراعة / مديرية الحراج
... : البيانات غير متوفرة

جدول 1.2.6 التزويد المائي للأغراض المنزلية والبلدية حسب المحافظة، 2015- 2021 (مليون متر مكعب)
 Table 6.2. 1 Water Supply for Household & Municipal Purposes by Governorate, 2015 - 2021 (Million cubic meters)

| Governorate | 2021 | 2020 | 2019 | 2018 | 2017 | 2016 | 2015 | المحافظة |
|--------------|--------------|--------------|--------------|--------------|--------------|--------------|--------------|----------------|
| Amman | 210.7 | 209.2 | 197.8 | 196.0 | 195.8 | 189.9 | 182.4 | العاصمة |
| Balqa | 43.9 | 46.0 | 45.3 | 42.4 | 42.4 | 42.4 | 39.6 | البلقاء |
| Zarqa | 63.5 | 62.9 | 60.9 | 63.4 | 63.5 | 62.5 | 64.5 | الزرقاء |
| Madaba | 11.3 | 10.3 | 10.1 | 9.9 | 9.8 | 8.7 | 13.8 | مادبا |
| Irbid | 60.3 | 58.0 | 53.9 | 53.8 | 50.3 | 47.5 | 46.9 | اربد |
| Mafraq | 34.4 | 30.6 | 29.2 | 28.7 | 27.6 | 27.3 | 25.2 | المفرق |
| Jarash | 10.0 | 9.7 | 9.7 | 8.2 | 8.0 | 7.9 | 7.2 | جرش |
| Ajloun | 6.8 | 6.6 | 6.4 | 5.7 | 5.2 | 4.7 | 4.9 | عجلون |
| Karak | 23.6 | 25.7 | 22.5 | 22.7 | 21.1 | 22.6 | 23.3 | الكرك |
| Tafiela | 8.1 | 8.0 | 8.2 | 6.8 | 6.1 | 6.1 | 5.7 | الطفيلة |
| Ma'an | 15.5 | 13.2 | 17.0 | 14.5 | 14.4 | 14.1 | 13.8 | معان |
| Aqaba | 14.8 | 12.8 | 13.3 | 13.8 | 14.1 | 15.9 | 16.5 | العقبة |
| Total | 503.0 | 493.1 | 474.2 | 465.9 | 458.3 | 449.6 | 443.8 | المجموع |

Source: Ministry of Water and irrigation

المصدر: وزارة المياه والري

شكل 1.2.6 التزويد المائي للأغراض المنزلية والبلدية، 2015- 2021
 Figure 6.2. 1 Water Supply for Household & Municipal Purposes, 2015 - 2021

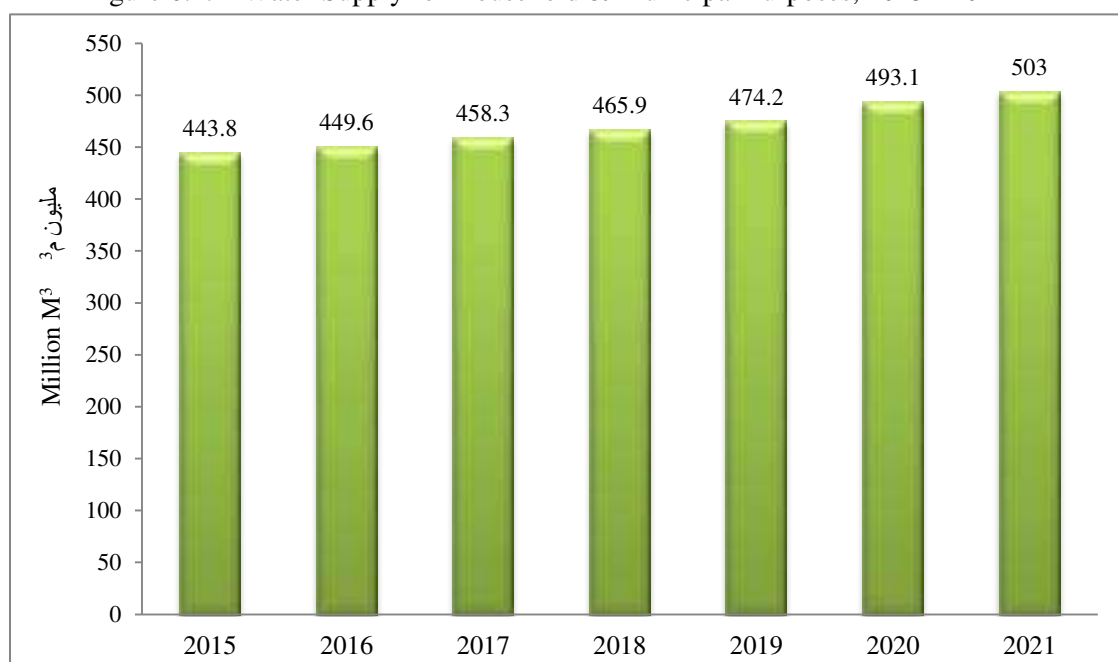

7. الصناعة

1.7 المسح الصناعي 2019

يوفر هذا المسح بيانات عن المنشآت الصناعية حسب النشاط الاقتصادي إستناداً إلى التصنيف الصناعي المعياري الدولي التعديل الرابع (ISIC4).

2.7 الإنتاج الصناعي 2019

يشمل هذا البند بيانات عن المنتجات الصناعية الرئيسية مثل الإسمنت ومشتقات البترول لعام 2019، وقد تم الحصول على الكميات المنتجة من الشركات الصناعية ذات العلاقة.

مؤشرات رئيسية

- تعويضات العاملين: 1,804.473 مليون دينار أردني
- الإنتاج القائم: 14,853.216 مليون دينار أردني
- التكوين الرأسمالي الثابت: 1,147.714 مليون دينار أردني

7. Industry

7.1 Industrial Survey, 2019

This Survey provides data on industrial establishments by economic activity according to the ISIC (Rev.4).

7.2 Industrial Production, 2019

This section presents data on industrial production of major industries such as cement and petroleum products for 2019, Quantities produced were obtained from the concerned industrial establishments.

Basic Indicators

- Compensation of employees: 1,804.473 million JD.
- Gross output: 14,853.216 million JD .
- Fixed capital formation: 1,147.714 million JD

جدول 1.7.1 النتائج الرئيسية للمسح الصناعي حسب النشاط الاقتصادي، 2019 (بالألف دينار)
Table 7.1.1 Main Results of the Industrial Survey by Economic Activity, 2019 (000 JD)

| Economic Activity | تكوين رأس المال الثابت الإجمالي Total fixed capital formation | الاهتلاك Depreciation | الضرائب على الإنتاج Taxes on Production | تعويضات العاملين Compensation of employees | الاستهلاك الوسيط Intermediate consumption | الإنتاج القائم Gross output | النشاط الاقتصادي النشاط الاقتصادي ISIC | دليل النشاط الاقتصادي ISIC |
|---|--|--------------------------|--|---|--|--------------------------------|--|-------------------------------|
| Extraction of crude petroleum and natural gas | 348 | 1,029 | 38 | 3,027 | 1,693 | 11,410 | استخراج النفط الخام والغاز الطبيعي | 6 |
| Other mining and quarrying | 207,471 | 53,595 | 11,246 | 93,252 | 251,208 | 617,516 | أنشطة التعدين واستغلال المحاجر الأخرى | 8 |
| Manufacture of food products | 72,466 | 73,495 | 124,958 | 240,058 | 1,916,662 | 2,624,837 | صناعة المنتجات الغذائية | 10 |
| Manufacture of beverages | 7,957 | 20,400 | 61,876 | 47,426 | 255,976 | 426,432 | صناعة المشروبات | 11 |
| Manufacture of tobacco products | 26,487 | 10,239 | 240,570 | 26,214 | 101,887 | 367,976 | صناعة منتجات التبغ | 12 |
| Manufacture of textiles | 1,235 | 2,072 | 7,471 | 15,909 | 54,833 | 107,180 | صناعة المنسوجات | 13 |
| Manufacture of wearing apparel | 250,252 | 21,578 | 11,174 | 145,258 | 547,031 | 912,933 | صناعة الملابس الجاهزة | 14 |
| Manufacture of leather and related products | 741 | 854 | 2,791 | 4,644 | 21,367 | 31,083 | صناعة المنتجات الجلدية، المنتجات ذات الصلة | 15 |
| Manufacture of wood and of products of wood and cork, except furniture; manufacture of articles of straw and plaiting materials | 196 | 1,812 | 4,929 | 14,754 | 44,901 | 77,402 | صناعة الخشب ومنتجاته والفلين عدا صناعة الأثاث وصناعة الأصناف المنتجة من القش ومواد الضفر | 16 |
| Manufacture of paper and paper products | 13,109 | 18,658 | 44,197 | 47,171 | 346,246 | 486,165 | صناعة الورق ومنتجاته | 17 |
| Printing and reproduction of recorded media | 18,708 | 28,647 | 27,484 | 55,599 | 185,901 | 331,832 | الطباعة واستنساخ وسائل الإعلام المسجلة | 18 |
| Manufacture of coke and refined petroleum products | 29,239 | 15,117 | 46,142 | 61,958 | 1,403,211 | 1,662,957 | صناعة فحم الكوك والمنتجات النفطية المكررة | 19 |
| Manufacture of chemicals and chemical products | 35,231 | 56,428 | 53,786 | 173,122 | 1,014,046 | 1,409,376 | صناعة المواد والمنتجات الكيماوية | 20 |
| Manufacture of pharmaceuticals, medicinal chemical and botanical products | 65,573 | 55,090 | 22,209 | 187,783 | 633,345 | 985,843 | صناعة المنتجات الصيدلانية والدوائية والكيماوية والنباتات الطبية | 21 |
| Manufacture of rubber and plastics products | 23,356 | 27,285 | 58,127 | 83,330 | 524,613 | 760,644 | صناعة منتجات المطاط واللدائن | 22 |
| Manufacture of other non-metallic mineral products | 1,702 | 43,093 | 48,032 | 122,150 | 528,118 | 807,096 | صناعة منتجات المعادن اللافلزية الأخرى | 23 |
| Manufacture of basic metals | 4,972 | 5,427 | 23,156 | 13,539 | 193,900 | 232,452 | صناعة الفلزات القاعدية | 24 |
| Manufacture of fabricated metal products, except | 15,926 | 27,338 | 48,163 | 124,046 | 502,967 | 760,526 | صناعة منتجات المعادن المشكلة عدا الآلات | 25 |
| Manufacture of computer, electronic and optical products | 4,298 | 3,611 | 4,923 | 6,206 | 29,965 | 63,262 | صناعة الحاسبات والمنتجات الإلكترونية | 26 |
| Manufacture of electrical equipment | 6,070 | 13,926 | 24,450 | 46,935 | 207,431 | 315,429 | صناعة الأجهزة الكهربائية | 27 |
| Manufacture of machinery and equipment n.e.c. | 1,921 | 3,903 | 6,528 | 28,080 | 83,944 | 127,737 | صناعة الآلات والمعدات غير مصنفة في موضع | 28 |
| Manufacture of motor vehicles, trailers and semi-trailers | 733 | 1,029 | 2,062 | 5,698 | 19,396 | 31,375 | صناعة المركبات المقطورة وشبه المقطورة ذات | 29 |
| Boat industry | 0 | 72 | 1 | 182 | 220 | 469 | صناعة القوارب | 30 |
| Manufacture of furniture | 3,661 | 6,777 | 15,939 | 58,740 | 171,342 | 285,003 | صناعة الأثاث | 31 |
| Other manufacturing | 5,076 | 2,607 | 1,173 | 12,084 | 70,823 | 151,939 | صناعات تحويلية أخرى | 32 |
| Repair and installation of machinery and equipment | 9,631 | 5,581 | 965 | 36,750 | 55,758 | 121,257 | إصلاح وتركيب المعدات والأجهزة | 33 |
| Electricity, gas, steam and air conditioning supply | 329,259 | 144,914 | 4,120 | 117,063 | 164,491 | 946,576 | إمدادات الكهرباء والغاز والبخار وإمدادات | 35 |
| Water collection, treatment and supply | 12,042 | 6,465 | 141 | 32,202 | 102,563 | 188,962 | جمع ومعالجة وتوريد المياه | 36 |
| Waste collection, treatment disposal activities and materials recovery | 54 | 303 | 310 | 1,293 | 5,174 | 7,547 | جمع ومعالجة وتدوير المخلفات والنفايات | 38 |
| Total | 1,147,714 | 651,345 | 896,961 | 1,804,473 | 9,439,012 | 14,853,216 | | المجموع |

Source: Department of Statistics\ The Industrial Survey 2019

المصدر: دائرة الإحصاءات العامة/ المسح الصناعي 2019

جدول 7.2. 1 إنتاج ومبيعات المحروقات، 1961 و2019 (بالألف طن متري)
Table 7.2. 1 Petroleum Fuel Production and Sales, 1961 and 2019 (000 Metric Tons)

| Item | 2019 | | 1961 | | المادة |
|--------------|-----------------|---------------------|-----------------|---------------------|----------|
| | مبيعات Sales | إنتاج Production | مبيعات Sales | إنتاج Production | |
| Liquid gas | 436.2 | 81.3 | 0.6 | 0.6 | غاز سائل |
| Gasoline | 1271.3 | 565.4 | 39.3 | 37.2 | بنزين |
| Aftour | 428.4 | 289.6 | 0 | 0 | أفتور |
| Kerosene | 92.9 | 56.8 | 50.8 | 39.6 | كاز |
| Diesel | 851.4 | 861.7 | 98.4 | 41.2 | سولار |
| Fuel Oil | 542.3 | 573.8 | 36.2 | 50.6 | زيت وقود |
| Asphalt | 229.0 | 229.1 | 11.1 | 11.9 | إسفلت |
| White Spirit | 1 | 2.2 | 0 | 0 | نפט أبيض |

Source: Jordan Petroleum Refinery Company

المصدر: شركة مصفاة البترول الأردنية

جدول 7.2. 2 قيمة النفط الخام والمشتقات النفطية المختلفة والغاز الطبيعي، والناتج المحلي الإجمالي (أسعار جارية)، وقيمة المستوردات والصادرات والمعاد تصديره، 2009-2019 (مليون دينار)

Table 7.2. 2 Value of Crude oil, Oil Products & Natural Gas, GDP (current prices), Imports, Exports & Re-exports, 2009-2019 (million JD)

| نسبة كلفة النفط الخام والمشتقات إلى Ratio of Value of Crude Oil & Oil Products to: | | | الصادرات والمعاد تصديره Exports & Re-export | المستوردات Imports | الناتج المحلي الإجمالي GDP | النفط الخام ومشتقاته والغاز الطبيعي Crude Oil, Oil Products & Natural Gas | السنة Year |
|---|-----------------------|----------------------------------|---|-----------------------|----------------------------------|--|---------------|
| الصادرات والمعاد تصديره Exports & Re- export | المستوردات Imports | الناتج المحلي الإجمالي GDP | | | | | |
| 39.3 | 17.6 | 9.9 | 4526.4 | 10107.7 | 17815.6 | 1779.1 | 2009 |
| 47.6 | 21.7 | 12.2 | 4990.1 | 10935.5 | 19527.9 | 2374.8 | 2010 |
| 65.6 | 27.7 | 18.2 | 5684.6 | 13440.2 | 20476.5 | 3726.7 | 2011 |
| 82.2 | 31.2 | 20.9 | 5599.5 | 14733.7 | 21965.5 | 4600.8 | 2012 |
| 72.9 | 26.1 | 17.2 | 5618.0 | 15668.0 | 23851.6 | 4094.5 | 2013 |
| 74.2 | 27.1 | 17.4 | 5953.2 | 16280.2 | 25437.1 | 4414.6 | 2014 |
| 45.1 | 17.3 | 9.4 | 5561.4 | 14537.2 | 26637.4 | 2508.2 | 2015 |
| 37.1 | 14.5 | 7.2 | 5359.5 | 13720.4 | 27444.8 | 1989.7 | 2016 |
| 45.5 | 16.7 | 8.4 | 5333.1 | 14553.7 | 28903.0 | 2424.9 | 2017 |
| 54.3 | 20.7 | 9.8 | 5502.7 | 14420.0 | 30482.0 | 2988.0 | 2018 |
| 43.4 | 18.8 | 8.1 | 5905.3 | 13611.0 | 31797.0 | 2560.8 | 2019 |

Source: Department of Statistics / External Trade 2019

المصدر: دائرة الإحصاءات العامة/ بيانات التجارة الخارجية 2019

جدول 2.7. 3 الإنتاج المحلي من الطاقة الجديدة والمتجددة حسب المصدر للسنوات، 2009 - 2019 (ط.م.ن)

Table 7.2. 3 Local Production of New & Renewable Energy, 2009 -2019 (t.o.e)

| المجموع Total | الحيوية Bio | الشمسية Solar | الرياح Wind | المياه Water | السنة Year |
|------------------|----------------|------------------|----------------|-----------------|---------------|
| 136680 | 1692 | 120000 | 725 | 14263 | 2009 |
| 141647 | 2176 | 124000 | 725 | 14746 | 2010 |
| 145955 | 1934 | 130000 | 725 | 13296 | 2011 |
| 146922 | 1451 | 130000 | 725 | 14746 | 2012 |
| 160472 | 1451 | 145000 | 725 | 13296 | 2013 |
| 168152 | 1451 | 152100 | 580 | 14021 | 2014 |
| 196088 | 1548 | 152100 | 29749 | 12691 | 2015 |
| 268462 | 1587 | 162400 | 94419 | 10056 | 2016 |
| 464130 | 1587 | 344801 | 108556 | 9186 | 2017 |
| 565079 | 1591 | 438902 | 114912 | 9674 | 2018 |
| 594054 | 1596 | 466861 | 115718 | 9879 | 2019 |

Source: National Electric Power Company/Annual Report 2019

المصدر: شركة الكهرباء الوطنية/ التقرير السنوي 2019

جدول 2.7. 4 الكميات المستوردة من النفط الخام ومشتقاته، 2009-2019 (ألف طن متري)

Table 7.2. 4 Quantities of Imported Crude Oil and Oil Products, 2009- 2019 (000 Metric Tons)

| المجموع Total | وقود طائرات Jet Fuel | بنزين Gasoline | سولار Diesel | غاز مسال Liquefied Gas | زيت الوقود Fuel Oil | النفط الخام Crude Oil | السنة Year |
|------------------|----------------------------|-------------------|-----------------|------------------------------|------------------------|-----------------------------|---------------|
| 4513 | 1 | 231 | 414 | 234 | 0 | 3633 | 2009 |
| 5082 | 1 | 400 | 670 | 219 | 307 | 3485 | 2010 |
| 6053 | 1 | 540 | 1361 | 288 | 674 | 3189 | 2011 |
| 7130 | 1 | 426 | 2089 | 288 | 703 | 3623 | 2012 |
| 6347 | 27 | 515 | 1670 | 280 | 685 | 3170 | 2013 |
| 7734 | 51 | 552 | 2373 | 282 | 1255 | 3221 | 2014 |
| 6521 | 34 | 670 | 1121 | 335 | 848 | 3513 | 2015 |
| 5168 | 64 | 832 | 967 | 327 | 0 | 2978 | 2016 |
| 5240 | 125 | 923 | 1029 | 368 | 0 | 2795 | 2017 |
| 5296 | 67 | 964 | 1145 | 357 | 0 | 2366 | 2018 |
| 5315 | 67.9 | 961 | 1132 | 371 | 0 | 2783 | 2019 |

Source: Ministry of Energy and Mineral Resources/Annual Report 2019

المصدر: وزارة الطاقة والثروة المعدنية/ التقرير السنوي 2019

جدول 5.2.7 الطاقة الأولية المستهلكة، 2009 - 2019 (ألف ط.م.ن)
Table 7.2. 5 Consumed Primary Energy, 2009- 2019 (000 t.o.e)

| التغير النسبي Percentage change | المجموع Total | الكهرباء Electricity | الفحم الحجري والبترولي Coal &petroleum | الطاقة المتجددة Renewable Energy | الغاز الطبيعي Natural Gas | النفط الخام والمشتقات النفطية Crude Oil & Oil Products | السنة Year |
|---------------------------------------|------------------|-------------------------|---|---|---------------------------------|---|---------------|
| 5.5 | 7739 | 79 | 0 | 120 | 3086 | 4454 | 2009 |
| -5.0 | 7355 | 168 | 0 | 124 | 2289 | 4774 | 2010 |
| 1.6 | 7473 | 313 | 0 | 146 | 873 | 6141 | 2011 |
| 9.8 | 8205 | 188 | 226 | 140 | 659 | 6992 | 2012 |
| -5.9 | 8157 | 96 | 320 | 145 | 907 | 6689 | 2013 |
| 3.7 | 8461 | 109 | 420 | 152 | 301 | 7479 | 2014 |
| 5.7 | 8944 | 183 | 326 | 160 | 1944 | 6331 | 2015 |
| 7.5 | 9614 | 84 | 402 | 412 | 3389 | 5327 | 2016 |
| 4.2 | 10022 | 13 | 313 | 515 | 3510 | 5671 | 2017 |
| -2.6 | 9760 | 47 | 297 | 753 | 3438 | 5225 | 2018 |
| 3.85 | 10136 | 42 | 311 | 756 | 3509 | 5518 | 2019 |

Source: Ministry of Energy and Mineral Resources/Annual Report 2019

المصدر: وزارة الطاقة والثروة المعدنية/ التقرير السنوي 2019

جدول 6.2.7 التوزيع القطاعي والنسبة المئوية للاستهلاك النهائي للطاقة، 2009- 2019 (ألف ط.م.ن)
Table 7.2. 6 Sectorial Distribution & Percentage Consumption of Final Energy, 2009–2019
(000 t.o.e)

| التغير النسبي Percentage change | المجموع Total | أخرى Other | | المنزلي Household | | الصناعة Industry | | النقل Transport | | السنة Year |
|---------------------------------------|------------------|---------------|-----------------|----------------------|-----------------|---------------------|-----------------|--------------------|-----------------|---------------|
| | | % | الكمية Quan. | % | الكمية Quan. | % | الكمية Quan. | % | الكمية Quan. | |
| 6.7 | 5021 | 17 | 885 | 22 | 1083 | 22 | 1101 | 39 | 1952 | 2009 |
| -2.9 | 4873 | 17 | 849 | 21 | 1019 | 21 | 1014 | 41 | 1991 | 2010 |
| 0.31 | 4888 | 16 | 779 | 23 | 1136 | 20 | 961 | 41 | 2012 | 2011 |
| 5.5 | 5157 | 14 | 743 | 23 | 1198 | 14 | 695 | 49 | 2521 | 2012 |
| 4.4 | 5384 | 11 | 617 | 21 | 1109 | 17 | 924 | 51 | 2734 | 2013 |
| 2.3 | 5507 | 13 | 718 | 21 | 1152 | 20 | 1079 | 46 | 2558 | 2014 |
| 5.8 | 5828 | 13 | 754 | 22 | 1272 | 17 | 991 | 48 | 2811 | 2015 |
| 10.1 | 6416 | 12 | 826 | 21 | 1342 | 17 | 1064 | 50 | 3184 | 2016 |
| 7.0 | 6868 | 13 | 950 | 23 | 1549 | 14 | 938 | 50 | 3431 | 2017 |
| -1.6 | 6761 | 15.5 | 981 | 21.5 | 1463 | 14 | 954 | 49 | 3363 | 2018 |
| 0.1 | 6768 | 14.5 | 973 | 21 | 1452 | 14 | 942 | 50 | 3401 | 2019 |

Source: Ministry of Energy and Mineral Resources/Annual Report 2019

المصدر: وزارة الطاقة والثروة المعدنية/ التقرير السنوي 2019

8. الكهرباء

يشمل هذا الفصل إحصاءات سنوية للطاقة الكهربائية المولدة والمستهلكة وعدد المشتركين بالتيار الكهربائي. وتجدر الإشارة إلى أنه بمقارنة الأرقام الواردة لعام 2021 مع تلك الواردة لعام 2020 يلاحظ أن الطاقة المولدة قد ارتفعت بنسبة 3.3%، والطاقة المستهلكة انخفضت بنسبة 3.6%.
مؤشرات رئيسية

- نصيب الفرد من الطاقة الكهربائية : 1739.3 (ك. و. س)
- نسبة السكان المزودين بالطاقة الكهربائية: 99.9%
- استهلاك القطاع الصناعي من الكهرباء: 21.0%
- استهلاك القطاع المنزلي من الكهرباء: 48.0%

8. Electricity

This chapter includes data on annual electricity production, consumption and number of subscribers. It is noticed that the production of electricity in 2021 increased 3.3% compared with that of 2020, and consumption Decreased by 3.6%.

Basic Indicators

- Electricity Consumption Per Capita : 1739.3 (K.W.H)
- Population Supplied with Electricity: 99.9%
- Industrial Consumption of Electricity: 21.0%
- Household Consumption of Electricity: 48.0 %

جدول 8.1 بيانات عامة عن الطاقة الكهربائية، 2020-2021
Table 8.1 General Data on Electric Energy, 2020 - 2021

| بيانات عامة عن الطاقة الكهربائية 2021-2020 | | |
|--|---------|---|
| *2021 | 2020 | |
| 21983.8 | 21291.2 | الطاقة المولدة (ج.و.س) |
| 21013.8 | 20391.1 | قطاع الكهرباء |
| 330.0 | 73.2 | توليد بخاري |
| 690.0 | 713.2 | محركات ديزل |
| 518.0 | 422.0 | دورة بسيطة |
| 14152.0 | 14902.0 | دورة مركبة |
| 1590.0 | 1406.9 | طاقة رياح |
| 18.3 | 18.3 | مائي |
| 3.5 | 3.5 | غاز حيوي |
| 2412.0 | 1678.8 | شبكة النقل |
| 1300.0 | 1173.2 | شبكة التوزيع** |
| 970.0 | 900.1 | الصناعات الكبرى** |
| 19306.0 | 18627.0 | الطاقة المستهلكة (ج.و.س) |
| 13.00 | 13.49 | النسبة المئوية للطاقة المفقودة (%) |
| 3136.4 | 3202.1 | استهلاك الوقود في قطاع الكهرباء (بالألف طن مكافئ نفط) |
| 1739.3 | 1724.7 | نصيب الفرد من الطاقة الكهربائية المستهلكة (ك.و.س) |
| 2430.0 | 2345.0 | عدد المشتركين بالتيار الكهربائي (بالألف) |
| 99.9 | 99.9 | نسبة السكان المزودين بالكهرباء (%) |
| 5874.0 | 5447.0 | أطوال الشبكة الوطنية 132 ك.ف فما فوق (كم . دارة) |
| 7300.0 | 7500.0 | متوسط عدد العاملين في قطاع الكهرباء |
| 2700.0 | 2561.9 | الإنتاجية السنوية (م.و.س / عامل) |

* Preliminary and estimated data

** Appreciation

Source : National Electric Power Company

* بيانات أولية وتقديرية

** تقديري

المصدر: شركة الكهرباء الوطنية

جدول 2.8 الحمل الأقصى والطاقة الكهربائية المولدة (ج.و.س) حسب المصدر، 2008-2021
Table 8. 2 Peak Load and Electricity Production (G.W.H.) by Source, 2008 - 2021

| نسبة التغير | المجموع | Source of Electricity Production | | | | | مصدر الطاقة المولدة | | | | | شركة السمرا | الصناعات الكبرى | الحمل الأقصى | السنة |
|-------------|---------|----------------------------------|-------------|------------|----------------------|--------------|---------------------|--------|--------|-----------------------|--------|-------------|-----------------|--------------|--------|
| | | أخرى | توليد/شمسي* | توليد/رياح | شركات توليد العطارات | محطة الزرقاء | IPP4 | IPP3 | IPP2 | شركة التوليد المركزية | IPP1 | | | | |
| 6.4 | 13838.0 | 24.0 | ... | ... | ... | ... | ... | ... | ... | 8851.0 | 896.0 | 3736.0 | 331.0 | 2171 | 2008 |
| 3.1 | 14272.0 | 21.0 | ... | ... | ... | ... | ... | ... | ... | 8009.0 | 2350.0 | 3629.0 | 263.0 | 2228 | 2009 |
| 3.5 | 14777.0 | 24.0 | ... | ... | ... | ... | ... | 53.0 | 7655.0 | 3287.0 | 3467.0 | 291.0 | 2564 | 2010 | |
| -0.9 | 14647.0 | 21.0 | ... | ... | ... | ... | ... | 454.0 | 8051.0 | 2267.0 | 3597.0 | 257.0 | 2680 | 2011 | |
| 13.3 | 16596.0 | 22.0 | ... | ... | ... | ... | ... | 2353.0 | 7789.0 | 1596.0 | 4595.0 | 241.0 | 2790 | 2012 | |
| 4.0 | 17262.0 | 19.0 | ... | ... | ... | ... | ... | 2437.0 | 7381.0 | 2640.0 | 4499.0 | 286.0 | 2995 | 2013 | |
| 5.8 | 18266.5 | 20.5 | ... | ... | ... | ... | 730.0 | 1140.0 | 1520.0 | 7964.0 | 1988.0 | 4521.0 | 383.0 | 2930 | 2014 |
| 4.1 | 19008.9 | 20.9 | 2.0 | 121.0 | ... | ... | 1122.0 | 1401.0 | 2274.3 | 6382.6 | 1825.9 | 5386.9 | 472.3 | 3330 | 2015 |
| 3.5 | 19664.8 | 22.8 | 422.0 | 391.0 | ... | ... | 509.0 | 263.0 | 2880.6 | 4260.4 | 3163.0 | 7194.4 | 558.6 | 3250 | 2016 |
| 5.6 | 20759.1 | 21.1 | 894.0 | 448.0 | ... | ... | 767.0 | 288.0 | 3033.2 | 4332.3 | 2626.2 | 7643.2 | 706.1 | 3320 | 2017 |
| -1.4 | 20476.0 | 17.5 | 1414.9 | 719.8 | ... | 1218.4 | 764.5 | 499.3 | 2754.5 | 1833.6 | 2794.9 | 7710.2 | 748.4 | 3205 | 2018 |
| 2.7 | 21030.3 | 21.9 | 2086.2 | 892.4 | ... | 3285.8 | 640.5 | 397.5 | 2823.2 | 502.3 | 2892.5 | 6608.1 | 879.9 | 3380 | 2019 |
| 1.2 | 21291.0 | 21.8 | 2852.0 | 1406.9 | ... | 2973.5 | 411.7 | 304.0 | 2699.6 | 556.5 | 2654.4 | 6510.6 | 900.0 | 3630 | 2020 |
| 3.3 | 21984.1 | 21.8 | 3712.0 | 1589.8 | 79.6 | 2695.4 | 472.4 | 230.0 | 2348.1 | 827.8 | 2501.9 | 6535.3 | 970.0 | 3770 | **2021 |

* Including solar energy projects on the transmission and distribution networks

* تتضمن مشاريع الطاقة الشمسية على شبكات النقل والتوزيع

**Primary+Appreciation

** أولية + تقديرية

... unavailable

... غير متوفر

Source : National Electric Power Company

المصدر : شركة الكهرباء الوطنية

جدول 3.8 استهلاك المملكة من الوقود، 2008-2021 (بالألف طن)

Table 8. 3 Kingdom Fuel Consumption, 2008-2021 (000 Ton)

| نسبة استهلاك قطاع الكهرباء من الوقود إلى الاستهلاك الكلي | استهلاك قطاع الكهرباء | نصيب الفرد من الوقود | استهلاك المملكة من الوقود | السنة |
|--|-----------------------|----------------------|---------------------------|-------|
| 43.4 | 3182.0 | 1164.3 | 7335.0 | 2008 |
| 43.4 | 3357.0 | 1190.6 | 7739.0 | 2009 |
| 43.4 | 3194.0 | 1098.1 | 7357.0 | 2010 |
| 41.5 | 3092.7 | 1065.3 | 7457.0 | 2011 |
| 42.4 | 3479.0 | 1108.9 | 8206.0 | 2012 |
| 44.1 | 3598.9 | 1007.0 | 8157.0 | 2013 |
| 44.0 | 3726.1 | 1272.4 | 8461.0 | 2014 |
| 42.9 | 3833.0 | 1373.0 | 8927.0 | 2015 |
| 38.8 | 3735.3 | 981.3 | 9614.8 | 2016 |
| 38.0 | 3804.4 | 995.6 | 10008.8 | 2017 |
| 36.3 | 3526.4 | 942.0 | 9711.1 | 2018 |
| ... | 3360.5 | ... | ... | 2019 |
| ... | 3202.1 | ... | ... | 2020 |
| ... | 3136.4 | ... | ... | *2021 |

Source : National Electric Power Company

المصدر: شركة الكهرباء الوطنية

*Primary

* أولية

... unavailable

... غير متوفرة

شكل 1.8 استهلاك المملكة من الوقود، 2008 – 2018 (بالألف طن)

Figure 8. 1 Kingdom Fuel Consumption, 2008– 2018 (000 Ton)

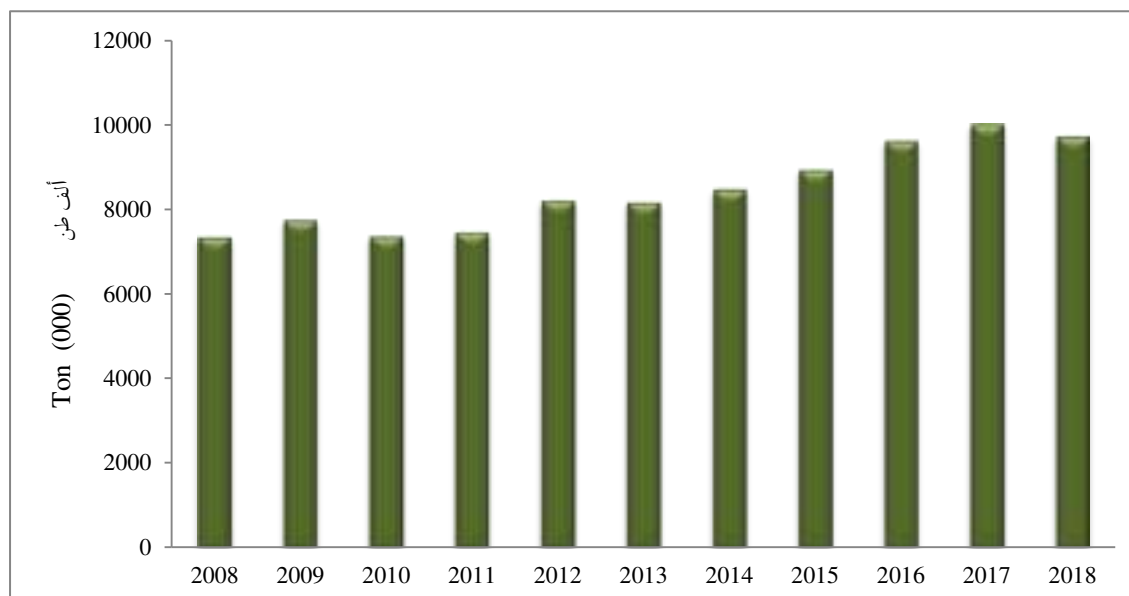

جدول 8.4 أعداد المشتركين بالتيار الكهربائي حسب مصدر التزويد، 2008-2021 (بالألف)

Table 8.4 Number of Electricity Subscribers by Source of Supply, 2008-2021 (000)

| السنة | شركة الكهرباء الوطنية | شركة الكهرباء الأردنية | شركة كهرباء اربد | شركة توزيع الكهرباء | المجموع |
|--------|-----------------------|------------------------|------------------|---------------------|---------|
| 2008 | 0.016 | 881 | 308 | 163 | 1352 |
| 2009 | 0.016 | 929 | 325 | 172 | 1426 |
| 2010 | 0.015 | 974 | 343 | 181 | 1498 |
| 2011 | 0.017 | 1022 | 362 | 190 | 1574 |
| 2012 | 0.017 | 1072 | 383 | 199 | 1654 |
| 2013 | 0.018 | 1122 | 413 | 210 | 1744 |
| 2014 | 0.018 | 1200 | 442 | 219 | 1862 |
| 2015 | 0.020 | 1266 | 471 | 228 | 1965 |
| 2016 | 0.033 | 1328 | 496 | 237 | 2061 |
| 2017 | 0.035 | 1391 | 521 | 246 | 2158 |
| 2018 | 0.040 | 1439 | 546 | 253 | 2238 |
| 2019 | 0.046 | 1489 | 566 | 262 | 2317 |
| *2020 | 0.049 | 1500 | 574 | 271 | 2345 |
| **2021 | 0.056 | 1550 | 599 | 281 | 2430 |

Source: National Electric Power Company

IEPCO: Irbid Electric Power Company

JEPCO: Jordan Electric Power Company

EDC: Electricity Distribution Company

* Appreciation

**Primary

المصدر: شركة الكهرباء الوطنية

شركة كهرباء اربد

شركة الكهرباء الأردنية

شركة توزيع الكهرباء

*تقديرية

**أولية

جدول 8.5 الطاقة الكهربائية حسب الاستخدام، 2020 - 2021

Table 8.5 Consumed Electricity by Usage, 2020 & 2021

| Usage | *2021 | | 2020 | | الاستخدام |
|---------------------|---|---|---|---|----------------|
| | نسبتها الى الإجمالي Percentage of Total | جيجا واط/ ساعة Giga Watt/ Hour | نسبتها الى الإجمالي Percentage of Total | جيجا واط/ ساعة Giga Watt/ Hour | |
| Household | 48.0 | 9,269.0 | 48.8 | 9,099.0 | منزلي |
| Industrial | 21.0 | 4,049.0 | 19.5 | 3,635.0 | صناعي |
| Commercial | 14.7 | 2,831.0 | 14.2 | 2,646.0 | تجاري |
| Water Pumping | 14.3 | 2,767.0 | 15.4 | 2,862.0 | ضخ مياه |
| Street Illumination | 2.0 | 390.0 | 2.1 | 385.0 | إنارة شوارع |
| Total | 100.00 | 19,306.00 | 100.00 | 18,627.00 | المجموع |

Source: National Electric Power Company

*Primary + Appreciation

المصدر: شركة الكهرباء الوطنية

* أولية + تقديرية

9. الإنشاءات

يتضمن هذا الفصل بيانات حول قطاع الإنشاءات في المملكة مستخلصة من مسحين، الأول للقطاع المنظم (مسح المقاولين) والثاني للقطاع غير المنظم (المسح التكميلي)، بالإضافة إلى تعداد لرخص الأبنية.

1.9 مسح المقاولين

يتم تنفيذ هذا المسح سنوياً ويشمل عينة من المقاولين المصنفين والمنتسبين إلى نقابة مقاولي الإنشاءات الأردنيين.

2.9 المسح التكميلي

يتم تنفيذ هذا المسح مرة كل ثلاثة أشهر ويشمل عينة من المباني المرخصة، حيث تجمع البيانات من مالك البناء مباشرة أو من المهندس المشرف على التنفيذ. ويتم متابعة البناء حتى يتم إنجازه أو لمدة أقصاها ثلاث سنوات وفي كل ثلاثة أشهر تستثنى من العينة الأبنية التي تم إنجازها ويضاف إليها عينة من الأبنية التي تم ترخيصها حديثاً.

3.9 تعداد رخص الأبنية

يتم تنفيذ هذا التعداد شهرياً، حيث يتم جمع الرخص الجديدة التي أصدرتها الجهة المسؤولة عن الترخيص سواء كانت بلدية أو غير ذلك خلال الفترة المحددة.

مؤشرات رئيسية

- الإنتاج القائم للمقاولين المسجلين 2020: 1169 مليون دينار
- عدد الوحدات السكنية المنجزة بشكل كامل (حسب المسح التكميلي) 2020: 14640
- إجمالي المساحات المرخصة للأبنية 2020: 5.7 مليون متر مربع.

9. Constructions

This section includes data on the constructions sector derived from two surveys, the first is for the organized sector (The Contractors Survey), the second is for the Non_organized sector (The Complementary Survey), in addition to a census for building licenses.

9.1 Contractors survey

This survey is conducted annually. It covers a sample from classified contractors registered with the Jordanian Contractors Association.

9.2 Complementary Survey

This is a quarterly survey. It covers a sample of the licensed buildings, where data are collected directly from the owner of the building or from the supervising engineer. The building is followed up till it is completed or for a maximum period of three years. All completed buildings are excluded from the sample and are replaced by a sub-sample obtained from the newly licensed ones.

9.3 Building Licenses Census

This is a monthly census where all new licenses issued by concerned authorities during the specified period.

Basic Indicators

- Gross output of the registered contractors 2020: 1169 million JD
- Number of completed dwellings 2020: 14640
- Total area of licensed buildings 2020: 5.7 million (m²)

جدول 1.1.9 النتائج الرئيسية لمسح مقاولي الإنشاءات حسب المحافظة، 2020 (بالألف دينار)

Table 9.1.1 Main Results of the Construction Contractors Survey by Governorate, 2020 (000 JD)

| Governorate | تكوين رأس المال الثابت الإجمالي Total Fixed Capital Formation | الاهتلاك Depreciation | الضرائب على الإنتاج Taxes on Production | تعويضات العاملين Compensation of Employees | إجمالي القيمة المضافة Gross Value Added | الاستهلاك الوسيط Intermediate Consumption | الإنتاج القائم Gross Output | عدد العاملين No. of Employees | عدد المنشآت No. of Establishments | المحافظة |
|--------------|---|--------------------------|--|---|--|--|--------------------------------------|--|--|----------------|
| Amman | 10,959 | 26,894 | 4,760 | 120,963 | 242,401 | 793,959 | 1,036,360 | 18,858 | 1,822 | العاصمة |
| Balqa | 194 | 669 | 122 | 1,699 | 2,562 | 7,454 | 10,016 | 487 | 157 | البلقاء |
| Zarqa | 217 | 589 | 83 | 846 | 2,101 | 5,626 | 7,727 | 443 | 215 | الزرقاء |
| Madaba | 0 | 120 | 17 | 207 | 150 | 781 | 931 | 151 | 81 | مأدبا |
| Irbid | 469 | 2,241 | 342 | 5,841 | 9,323 | 17,876 | 27,199 | 1,486 | 321 | اربد |
| Mafraq | 105 | 889 | 86 | 1,321 | 2,208 | 3,767 | 5,975 | 424 | 94 | المفرق |
| Jarash | 65 | 165 | 29 | 832 | 1,187 | 1,474 | 2,661 | 207 | 34 | جرش |
| Ajloun | 64 | 173 | 25 | 538 | 835 | 1,303 | 2,137 | 151 | 26 | عجلون |
| Karak | 279 | 3,049 | 335 | 3,652 | 6,451 | 13,760 | 20,211 | 1,089 | 263 | الكرك |
| Tafiela | 268 | 708 | 52 | 418 | 612 | 1,522 | 2,134 | 224 | 89 | الطفيلة |
| Ma'an | 9,047 | 5,439 | 190 | 3,576 | 13,006 | 30,967 | 43,973 | 639 | 55 | معان |
| Aqaba | 122 | 662 | 72 | 1,951 | 3,050 | 7,041 | 10,091 | 376 | 46 | العقبة |
| Total | 21,788 | 41,597 | 6,113 | 141,844 | 283,886 | 885,528 | 1,169,415 | 24,533 | 3,203 | المجموع |

Source: Department of Statistics / Contractors Survey 2020

المصدر: دائرة الإحصاءات العامة / مسح المقاولين 2020

جدول 2.1.9 الإنتاج الإجمالي من النشاط الرئيسي والأنشطة الثانوية حسب المحافظة، 2020 (بالألف دينار)

Table 9.1. 2 Gross Output of the Major Activity and the Secondary Activities by Governorate, 2020 (000 JD)

| Governorate | الإنتاج الإجمالي من الأنشطة الثانوية Gross Output of the Secondary Activities | | | الإنتاج الإجمالي من النشاط الرئيسي Gross Output of the Major Activity | | الإنتاج الإجمالي Gross Output | المحافظة |
|--------------|--|----------------|-------------------|--|---------------------------------------|--|----------------|
| | إيرادات أخرى Other Revenues | تجاري Trade | صناعي Industry | مقاولات فرعية Sub- Contracting | مقاولات رئيسية Main Contracting | | |
| Amman | 2,480 | 0 | 0 | 41,815 | 992,064 | 1,036,360 | العاصمة |
| Balqa | 0 | 0 | 0 | 65 | 9,952 | 10,016 | البلقاء |
| Zarqa | 0 | 0 | 0 | 0 | 7,727 | 7,727 | الزرقاء |
| Madaba | 0 | 0 | 0 | 0 | 931 | 931 | مأدبا |
| Irbid | 60 | 0 | 0 | 0 | 27,139 | 27,199 | اربد |
| Mafraq | 0 | 0 | 0 | 0 | 5,975 | 5,975 | المفرق |
| Jarash | 0 | 0 | 0 | 0 | 2,661 | 2,661 | جرش |
| Ajloun | 0 | 0 | 0 | 0 | 2,137 | 2,137 | عجلون |
| Karak | 0 | 0 | 0 | 0 | 20,211 | 20,211 | الكرك |
| Tafiela | 0 | 0 | 0 | 0 | 2,134 | 2,134 | الطفيلة |
| Ma'an | 10 | 0 | 0 | 0 | 43,963 | 43,973 | معان |
| Aqaba | 0 | 0 | 0 | 133 | 9,958 | 10,091 | العقبة |
| Total | 2,550 | 0 | 0 | 42,013 | 1,124,851 | 1,169,415 | المجموع |

Source: Department of Statistics / Contractors Survey 2020

المصدر: دائرة الإحصاءات العامة / مسح المقاولين 2020

جدول 9.2.1 أبنية القطاع الخاص المنجزة كلياً حسب المحافظة، 2020

Table 9.2.1 Buildings of Private Sector that are Completely Constructed by Governorate, 2020

| Governorate | عدد الوحدات السكنية المنجزة No. of Completed Dwellings | متوسط تكلفة المتر المربع (دينار) Average Cost M ² (JD) | التكلفة الإجمالية (بالألف دينار) Total Cost (000 JD) | متوسط مساحة المبنى (متر مربع) Average Building Area (M ²) | المساحة الإجمالية للأبنية (بالألف متر مربع) Total Buildings Area (000 M ²) | عدد الأبنية المنجزة (سكني وغير سكني) No. of Completed Buildings (Res. & Non Res.) | المحافظة |
|--------------|---|--|---|--|---|--|----------------|
| Amman | 7,902 | 201 | 380,883 | 1,023 | 1,896 | 1,854 | العاصمة |
| Balqa | 1,091 | 165 | 36,901 | 393 | 223 | 568 | البلقاء |
| Zarqa | 1,766 | 171 | 54,725 | 420 | 320 | 762 | الزرقاء |
| Madaba | 237 | 137 | 7,547 | 311 | 55 | 177 | مأدبا |
| Irbid | 2,226 | 198 | 79,243 | 300 | 400 | 1,335 | إربد |
| Mafraq | 579 | 183 | 15,903 | 172 | 87 | 506 | المفرق |
| Jarash | 33 | 161 | 482 | 107 | 3 | 28 | جرش |
| Ajloun | 1 | 20 | 18 | 900 | .90 | 1 | عجلون |
| Karak | 241 | 201 | 9,447 | 285 | 47 | 165 | الكرك |
| Tafila | 27 | 207 | 827 | 154 | 4 | 26 | الطفيلة |
| Ma'an | 196 | 157 | 5,034 | 246 | 32 | 130 | معان |
| Aqaba | 341 | 151 | 11,913 | 568 | 79 | 139 | العقبة |
| Total | 14,640 | 192 | 602,923 | 553 | 3,146 | 5,691 | المجموع |

Source: Department of Statistics\ Complementary Survey 2020

المصدر: دائرة الإحصاءات العامة/ المسح التكميلي 2020

جدول 9.3.1 1 رخص الأبنية الصادرة في المملكة حسب وضع الرخصة والجهات المانحة لها، 2020

Table 9.3.1 Building Licenses Issued in the Kingdom by License Status and by Issuing Authorities, 2020

| Issuing Authorities | ترخيص أبنية قائمة Licensing of Existing Buildings | إضافة جديدة لأبنية قائمة New Extensions of Existing Buildings | مبنى جديد New Building | الجهة المانحة للرخصة |
|--------------------------------------|--|--|------------------------------|--|
| Municipality of Greater | | | | أمانة عمان الكبرى |
| No. of Licenses | 2,183 | 18 | 1,580 | عدد الرخص |
| Total Area (000 Sq. M) (1) | 417 | 12 | 1,773 | المساحة الكلية (000 متر مربع) (1) |
| Estimated costs (000 JD) (1) | 72,907 | 2,117 | 310,267 | الكلفة التقديرية (000 دينار) (1) |
| Municipalities | | | | البلديات |
| No. of Licenses | 9,380 | 303 | 3,639 | عدد الرخص |
| Total Area (000 Sq. M) (1) | 1,808 | 52 | 1,172 | المساحة الكلية (000 متر مربع) (1) |
| Estimated costs (000 JD) (1) | 220,297 | 7,203 | 153,821 | الكلفة التقديرية (000 دينار) (1) |
| Joint District Committees | | | | اللجان اللوائية المشتركة |
| No. of Licenses | 1,129 | 26 | 385 | عدد الرخص |
| Total Area (000 Sq. M) (1) | 162 | 2 | 102 | المساحة الكلية (000 متر مربع) (1) |
| Estimated costs (000 JD) (1) | 19,595 | 290 | 13,781 | الكلفة التقديرية (000 دينار) (1) |
| Regional Authorities | | | | سلطات الأقاليم |
| No. of Licenses | 313 | 1 | 243 | عدد الرخص |
| Total Area (000 Sq. M) (1) | 76 | 0 | 145 | المساحة الكلية (000 متر مربع) (1) |
| Estimated costs (000 JD) (1) | 8,690 | 17 | 16,694 | الكلفة التقديرية (000 دينار) (1) |
| Total | | | | المجموع |
| No. of Licenses | 13,005 | 348 | 5,847 | عدد الرخص |
| Total Area (000 Sq. M) (1) | 2,462 | 67 | 3,192 | المساحة الكلية (000 متر مربع) (1) |
| Estimated costs (000 JD) (1) | 321,488 | 9,627 | 494,562 | الكلفة التقديرية (000 دينار) (1) |

Source: Department of Statistics/ Building Licenses Census 2020

المصدر: دائرة الإحصاءات العامة/ تعداد رخص الأبنية 2020

(1) Does not Include Fences

(1) لا تشمل الأسوار

جدول 2.3.9 الرخص الصادرة للأبنية الجديدة السكنية وغير السكنية حسب مادة البناء الغالبة للجدران والمحافظة، 2020

Table 9.3.2 Licenses Issued for New Residential and Non-Residential Buildings by Major Building Material for Walls and Governorate, 2020

| Governorate | الكلفة التقديرية للأبنية (بالألف دينار) Total Estimated Cost (JD 000) | المساحة الكلية للأبنية (بالألف متر مربع) Total Area (000 M ²) | عدد الرخص No. of Licenses | المحافظة |
|----------------|--|--|------------------------------------|----------------|
| Amman | | | | العاصمة |
| Stone | 330,381 | 1,912 | 1,822 | حجر |
| Cement Bricks | 2,972 | 26 | 103 | طوب إسمنت |
| Balqa | | | | البلقاء |
| Stone | 27,917 | 193 | 437 | حجر |
| Cement Bricks | 5,619 | 49 | 208 | طوب إسمنت |
| Zarqa | | | | الزرقاء |
| Stone | 37,686 | 260 | 621 | حجر |
| Cement Bricks | 6,909 | 60 | 245 | طوب إسمنت |
| Madaba | | | | مأدبا |
| Stone | 6,487 | 45 | 104 | حجر |
| Cement Bricks | 1,767 | 15 | 89 | طوب إسمنت |
| Irbid | | | | إربد |
| Stone | 8,779 | 61 | 69 | حجر |
| Cement Bricks | 31,669 | 275 | 1,019 | طوب إسمنت |
| Mafrq | | | | المفرق |
| Stone | 176 | 1.2 | 5 | حجر |
| Cement Bricks | 8,476 | 74 | 503 | طوب إسمنت |
| Jarash | | | | جرش |
| Stone | 30 | 0.2 | 1 | حجر |
| Cement Bricks | 422 | 4 | 25 | طوب إسمنت |
| Ajloun | | | | عجلون |
| Stone | 0 | 0 | 0 | حجر |
| Cement Bricks | 10 | 0 | 1 | طوب إسمنت |
| Karak | | | | الكرك |
| Stone | 788 | 5 | 22 | حجر |
| Cement Bricks | 5,437 | 47 | 207 | طوب إسمنت |
| Tafiela | | | | الطفيلة |
| Stone | 122 | 1 | 3 | حجر |
| Cement Bricks | 874 | 8 | 52 | طوب إسمنت |
| Ma`an | | | | معان |
| Stone | 61 | 0.4 | 1 | حجر |
| Cement Bricks | 4,081 | 35 | 112 | طوب إسمنت |
| Aqaba | | | | العقبة |
| Stone | 22 | 0 | 1 | حجر |
| Cement Bricks | 13,861 | 121 | 178 | طوب إسمنت |
| kingdom | | | | المملكة |
| Stone | 412,447 | 2,478 | 3,086 | حجر |
| Cement Bricks | 82,096 | 714 | 2,742 | طوب إسمنت |

Source: Department of Statistics/ Building Licenses Census 2020

المصدر: دائرة الإحصاءات العامة / تعداد رخص الأبنية 2020

10. التجارة الداخلية

يغطي هذا الفصل تجارة الجملة والمفرق بالإضافة إلى بيع وصيانة وإصلاح المركبات ذات المحركات والدراجات النارية، والبيع بالتجزئة. ومصدر بياناتها مسح المنشآت التجارية الذي تجريه الدائرة سنوياً. ويهدف هذا المسح إلى جمع وتوفير بيانات أساسية حول الإنتاج القائم والاستهلاك الوسيط وإجمالي القيمة المضافة وتعويضات العاملين والضرائب على الإنتاج واهتلاك رأس المال الثابت والتكوين الرأسمالي، وغيرها من البيانات التي تساعد في إعداد المؤشرات الإحصائية الاقتصادية وإعداد جداول الحسابات القومية. وتقوم الدائرة بنشر البيانات التفصيلية لهذا المسح السنوي في نشرة خاصة.

مؤشرات رئيسية (2020)

- الإنتاج القائم: 3764.9 مليون دينار
- الاستهلاك الوسيط: 868.5 مليون دينار
- تعويضات العاملين: 719.7 مليون دينار
- الضرائب على الإنتاج: 769 مليون دينار
- التكوين الرأسمالي الثابت: 99.6 مليون دينار

10. Internal Trade

This chapter covers the wholesale and retail trade, repair of motor vehicles and motorcycles. The source of this data is the Annual Internal Trade Survey. The overall aim of the survey is to collect and provide data about the gross output, intermediate consumption, value added, compensation of employees, taxes on production and fixed capital formation. The data are used to prepare economic indicators and the national accounts. DoS publishes the detailed data of this annual survey in a specialized report.

Basic Indicators (2020)

- Gross output: 3764.9 million JD
- Intermediate consumption: 868.5 million JD
- Compensation of employees: 719.7 million JD
- Taxes on production: 769 million JD
- Fixed capital formation: 99.6 million JD

جدول 10.1 النتائج الرئيسية لمسح التجارة الداخلية حسب النشاط الاقتصادي، 2020 (بالألف دينار)

Table 10.1 Main Results of Internal Trade Survey by Economic Activity, 2020 (000 JD)

| Economic Activity | تكوين رأس المال الثابت الإجمالي Total Fixed Capital Formation | اهتلاك رأس المال الثابت Depreciation | الضرائب على الإنتاج Taxes on Production | تعويضات العاملين Compensation of Employees | الاستهلاك الوسيط Intermediate Consumption | الإنتاج القائم Gross Output | النشاط الاقتصادي | دليل النشاط الاقتصادي ISIC Code |
|---|--|---|--|---|--|--------------------------------|--|------------------------------------|
| Sale of motor vehicles | 19,077 | 15,930 | 88,715 | 24,814 | 32,804 | 177,691 | تجارة المركبات ذات المحركات | 4510 |
| Maintenance and repair of motor vehicles | 255 | 3,478 | 1,800 | 36,119 | 49,369 | 150,562 | صيانة وإصلاح المركبات ذات المحركات | 4520 |
| Sale of motor vehicle parts and accessories | 608 | 3,356 | 18,898 | 23,847 | 28,095 | 97,054 | تجارة قطع غيار واكسسوارات المركبات ذات المحركات | 4530 |
| Sale, maintenance repair of motorcycles accessories and related parts | 10 | 25 | 287 | 150 | 549 | 713 | تجارة وصيانة وإصلاح الدراجات النارية والاكسسوارات وقطع الغيار المتصلة | 4540 |
| Wholesale on a fee or contract basis | 2,969 | 2,320 | 4,165 | 13,834 | 8,825 | 51,913 | تجارة الجملة على أساس عقد أو نظير رسم | 4610 |
| Wholesale of agricultural raw materials and live animals | 707 | 989 | 1,291 | 3,723 | 3,302 | 49,124 | تجارة الجملة للمواد الزراعية والماشية الحية | 4620 |
| Wholesale of food, beverages and tobacco | 10,020 | 42,931 | 25,8902 | 94,178 | 80,668 | 753,159 | تجارة الجملة للأغذية والمشروبات والتبغ | 4630 |
| Wholesale of textiles, clothing and footwear | 33 | 1483 | 6574 | 10342 | 9890 | 38,372 | تجارة الجملة للمنسوجات والملبوسات والأحذية | 4641 |
| Wholesale of other household goods | 3,115 | 10,506 | 73,952 | 76,066 | 51,163 | 302,411 | تجارة الجملة للسلع المنزلية الأخرى | 4649 |
| Wholesale of computer, computer peripheral equipment and software | 931 | 671 | 13,085 | 9,200 | 8,550 | 30,160 | تجارة الجملة لأجهزة الحواسيب وملحقاتها الخارجية والبرامج الآلية الخاصة بها | 4651 |
| Wholesale of electronic and telecommunications equipment and parts | 646 | 754 | 8,327 | 9,516 | 5,179 | 33,332 | تجارة الجملة للمعدات الخاصة بالإلكترونيات وأجهزة الاتصالات وأجزائها | 4652 |
| Wholesale of agricultural machinery, equipment and supplies | 7 | 41 | 211 | 834 | 509 | 2,194 | تجارة الجملة للآلات والمعدات الزراعية | 4653 |
| Wholesale of other machinery and equipment | 718 | 3,724 | 22,982 | 28,258 | 16,062 | 70,551 | تجارة الجملة للمعدات والآلات الأخرى | 4659 |
| Wholesale of solid, liquid gaseous fuels and related products | 39,320 | 21,838 | 999 | 15,017 | 38,069 | 148,180 | تجارة الجملة للوقود الصلب والسائل والغازي والمنتجات المتصلة بها | 4661 |
| Wholesale of metals and metal ores | 12 | 481 | 13,095 | 2,899 | 4,107 | 17,065 | تجارة الجملة للمعادن وخاماتها | 4662 |

Contd./...

.../تابع

تابع/ جدول 10.1 النتائج الرئيسية لمسح التجارة الداخلية حسب النشاط الإقتصادي، 2020 (بالألف دينار)

Contd./ Table 10.1 Main Results of Internal Trade Survey by Economic Activity, 2020 (000 JD)

| Economic Activity | تكوين رأس المال الثابت الإجمالي Total Fixed Capital Formation | اهتلاك رأس المال الثابت Depreciation | الضرائب على الإنتاج Taxes on Production | تعويضات العاملين Compensation of Employees | الاستهلاك الوسيط Intermediate Consumption | الإنتاج القائم Gross Output | النشاط الإقتصادي النشاط الإقتصادي ISIC Code |
|--|--|---|--|---|--|--------------------------------|--|
| Wholesale of construction materials, hardware, plumbing and heating equipment and supplies | 1,398 | 4,385 | 45,349 | 22,982 | 21,998 | 111,309 | تجارة الجملة لمواد البناء والأجهزة ومعدات ولوازم السباكة والتدفئة 4663 |
| Wholesale of waste and scrap and other products n.e.c. | 1,012 | 2,133 | 14,518 | 14,051 | 13,825 | 54,909 | تجارة الجملة للنفايات والحردة والمنتجات الأخرى غير المصنفة في مكان آخر 4669 |
| Non-specialized wholesale trade | 578 | 4,237 | 12,584 | 8,838 | 5,602 | 28,887 | تجارة الجملة غير المتخصصة 4690 |
| Retail sale in non-specialized stores with food, beverages or tobacco predominating | 620 | 6,290 | 16,906 | 26,015 | 76,728 | 276,613 | تجارة التجزئة في المتاجر غير المتخصصة التي تكون فيها الأغذية أو المشروبات أو التبغ هي السلع السائدة فيها 4711 |
| Other retail sale in non-specialized stores | 3,143 | 5,384 | 20,304 | 37,806 | 25,749 | 102,888 | تجارة المفرد (التجزئة) الأخرى في المتاجر غير المتخصصة 4719 |
| Retail sale of food in specialized stores | 574 | 5,934 | 9,694 | 35,727 | 54,085 | 173,305 | تجارة المفرد (التجزئة) للأغذية في المتاجر المتخصصة 4721 |
| Retail sale of beverages in specialized stores | -21 | 5,282 | 791 | 8,863 | 16,811 | 40,000 | تجارة المفرد (التجزئة) للمشروبات في المتاجر المتخصصة 4722 |
| Retail sale of tobacco products in specialized stores | 140 | 251 | 807 | 1,606 | 5,497 | 16,738 | تجارة المفرد (التجزئة) لمنتجات التبغ في المتاجر المتخصصة 4723 |
| Retail sale of automotive fuel in specialized stores | 2,783 | 2,771 | 14,115 | 9,278 | 5,691 | 52,233 | تجارة المفرد (التجزئة) لوقود المركبات في المتاجر المتخصصة 4730 |
| Retail sale of computer, peripheral units, software and telecommunications equipment in specialized stores | 195 | 2,089 | 5,198 | 23,242 | 23,136 | 99,764 | تجارة المفرد (التجزئة) لمعدات الحاسب الآلي والوحدات الطرفية والبرمجيات والاتصالات 4741 |

Contd./...

تابع/...

تابع/ جدول 1.10 النتائج الرئيسية لمسح التجارة الداخلية حسب النشاط الإقتصادي، 2020 (بالألف دينار)

Contd./ Table 10. 1 Main Results of Internal Trade Survey by Economic Activity, 2020 (000 JD)

| Economic Activity | تكوين رأس المال الثابت الإجمالي Total Fixed Capital Formation | اهتلاك رأس المال الثابت Depreciation | الضرائب على الإنتاج Taxes on Production | تعويضات العاملين Compensation of Employees | الاستهلاك الوسيط Intermediate Consumption | الإنتاج القائم Gross Output | النشاط الإقتصادي | دليل النشاط الإقتصادي ISIC Code |
|--|--|---|--|---|--|--------------------------------|---|------------------------------------|
| Retail sale of audio and video equipment in specialized stores | 0 | 62 | 37 | 307 | 1241 | 2,643 | تجارة المفرد (التجزئة) للأجهزة السمعية والفيديو في المتاجر المتخصصة | 4742 |
| Retail sale of textiles in specialized stores | 19 | 775 | 1,951 | 1,731 | 5,535 | 10,429 | تجارة المفرد (التجزئة) للمنسوجات في المتاجر المتخصصة | 4751 |
| Retail sale of hardware, paints ,glass in specialized stores and construction materials | 102 | 4,109 | 8,747 | 20,300 | 23,737 | 115,047 | تجارة المفرد (التجزئة) للخردوات المعدنية والطلاء والزجاج ولوازم البناء في المتاجر المتخصصة | 4752 |
| Retail sale of carpets, rugs, wall and floor covering in specialized stores | 124 | 298 | 216 | 2,837 | 5,193 | 11,276 | تجارة المفرد (التجزئة) للسجاد والبسط وأغطية الحوائط والأرضيات في المتاجر المتخصصة | 4753 |
| Retail sale of electrical household appliances, furniture, lighting equipment and other household articles in specialized stores | 8,395 | 13,740 | 26,873 | 35,723 | 57,832 | 166,857 | تجارة المفرد (التجزئة) للأجهزة الالكترونية المنزلية والأثاث ومعدات الإضاءة والمعدات المنزلية الأخرى في المتاجر المتخصصة | 4759 |
| Retail sale of books, newspapers and stationary in specialized stores | 779 | 1,877 | 9,063 | 6,154 | 13,851 | 37,427 | تجارة المفرد (التجزئة) للكتب والصحف والأدوات المكتبية في المتاجر المتخصصة | 4761 |
| Retail sale of music and video recording in specialized stores | -2 | 15 | 7 | 111 | 452 | 677 | تجارة المفرد (التجزئة) للتسجيلات الموسيقية والمرئية في المتاجر المتخصصة | 4762 |
| Retail sale of sporting equipments in specialized stores | 105 | 230 | 202 | 1,184 | 2,787 | 5,389 | تجارة المفرد (التجزئة) للأدوات الرياضية في المتاجر المتخصصة | 4763 |
| Retail sale of games and toys in specialized stores | 74 | 1,721 | 3,582 | 1,076 | 4,902 | 7,761 | تجارة المفرد (التجزئة) للألعاب ولعب الأطفال في المتاجر المتخصصة | 4764 |

Contd./...

.../تابع

تابع/ جدول 10. 1 النتائج الرئيسية لمسح التجارة الداخلية حسب النشاط الإقتصادي، 2020 (بالألف دينار)

Contd./ Table 10. 1 Main Results of Internal Trade Survey by Economic Activity, 2020 (000 JD)

| Economic Activity | تكوين رأس المال الثابت الإجمالي Total Fixed Capital Formation | اهتلاك رأس المال الثابت Depreciation | الضرائب على الإنتاج Taxes on Production | تعويضات العاملين Compensation of Employees | الاستهلاك الوسيط Intermediate Consumption | الإنتاج القائم Gross Output | النشاط الإقتصادي | دليل النشاط الإقتصادي ISIC Code |
|---|--|---|--|---|--|--------------------------------|---|------------------------------------|
| Retail sale of clothing, footwear and leather articles in specialized stores | 557 | 7,995 | 28,069 | 40,585 | 71,097 | 176,175 | تجارة التجزئة للملابس والأحذية والسلع الجلدية في المتاجر المتخصصة | 4771 |
| Retail sale of pharmaceutical and medical goods, cosmetic and Beauty articles in specialized stores | 560 | 2,484 | 24,127 | 33,962 | 31,500 | 116,963 | تجارة المفرد (التجزئة) للسلع الصيدلانية والطبية واصناف مستحضرات التجميل والزينة في المتاجر المتخصصة | 4772 |
| Other retail sale of new goods in specialized stores | 136 | 10,706 | 11,491 | 34,098 | 54,595 | 212,867 | تجارة المفرد (التجزئة) الأخرى في المتاجر المتخصصة | 4773 |
| Retail sale of second-hand goods | -99 | 448 | 978 | 3,963 | 9,045 | 20,845 | تجارة المفرد (التجزئة) للسلع المستعملة | 4774 |
| Retail sale via stalls and markets of food, beverages and tobacco products | 0 | 4 | 8 | 50 | 78 | 260 | البيع بالتجزئة عن طريق الأكشاك والأسواق للمنتجات الغذائية والمشروبات ومنتجات التبغ | 4781 |
| Retail sale via stalls and markets of textiles, clothing and footwear | 0 | 0 | 0 | 0 | 2 | 6 | تجارة المفرد (التجزئة) للمنسوجات والملابس والأحذية في الأكشاك والأسواق | 4782 |
| Retail sale via stalls and markets of other goods | 0 | 0 | 0 | 4 | 6 | 18 | تجارة المفرد (التجزئة) في الأكشاك والأسواق للسلع الأخرى | 4789 |
| Retail sale via mail order houses or via Internet | 0 | 18 | 130 | 366 | 329 | 1,191 | تجارة المفرد (التجزئة) عن طريق البريد والبريد للمنزل والإنترنت | 4791 |
| Other retail sale not in stores, stalls or markets | 0 | 0 | 0 | 0 | 0 | 0 | تجارة المفرد (التجزئة) للسلع الأخرى خارج المتاجر والأسواق والاكشاك | 4799 |
| Total | 99,600 | 191,765 | 769,030 | 719,656 | 868,445 | 3,764,958 | المجموع | |

Source: Department of Statistics / Internal Trade Survey 2020

المصدر: دائرة الإحصاءات العامة/ مسح التجارة الداخلية 2020

11. النقل

يشتمل هذا الفصل على إحصاءات لأطوال شبكات الطرق وعدد المركبات المرخصة إضافة إلى إحصاءات نقل البضائع المصدرة والمستوردة والمارة عبر الأردن (ترانزيت) حسب وسائل النقل، وإحصاءات البريد الداخلي والخارجي حسب نوع الرسالة وصناديق البريد ومراكز الخدمة البريدية.

1.11 الطرق والمركبات والحوادث 2021

يشتمل هذا الجزء على إحصاءات لأطوال شبكات الطرق وعدد المركبات المرخصة بالإضافة إلى الإحصاءات المتعلقة بحوادث الطرق والإصابات الناجمة عنها، ومصدر هذه البيانات وزارة الأشغال العامة والإسكان وإدارة السير وإدارة ترخيص السواقين والمركبات.

2.11 النقل البري والبحري والجوي 2021

يشتمل هذا الجزء على إحصاءات نقل البضائع المصدرة والمستوردة والمارة عبر الأردن (الترانزيت) حسب وسائل النقل البرية والبحرية والجوية وكذلك حركة الطائرات ونقل البضائع عبر المطارات الأردنية. ومصدر هذه البيانات مؤسسة الموانئ وهيئة تنظيم الطيران المدني، كما تشمل النتائج الرئيسية لمسح النقل والتخزين والبريد لعام 2020.

3.11 البريد 2021

يشتمل هذا الجزء على إحصاءات البريد الداخلي والخارجي حسب نوع الرسالة، إضافة إلى الصناديق البريدية ومراكز الخدمة البريدية. ومصدر هذه البيانات شركة البريد الأردني.

مؤشرات رئيسية

- نسبة التغير في عدد المركبات المرخصة 3.8 %
- نسبة سيارات الركوب الصغيرة من مجموع المركبات: 72.1 %
- الإصابات لكل حادث: 1.61 %

11. Transport

This chapter includes data for road networks & number of vehicles in addition to exports, imports and transit goods by means of transports, data on local and external mail by kind of letters post boxes and postal services.

11.1 Roads, Vehicles and Accidents, 2021

This part includes data for length of road networks and number of licensed vehicles as well as statistics related to road accidents. Sources of data are the Ministry of Public Works and Housing, the Traffic Department, and the Department of Drivers and Vehicles Licensing.

11.2 Transport (Land, Air and Sea), 2021

This part includes data presented exports, imports and transit goods by land, sea and air means of transport. It also includes aircraft movements and freight carried through the Jordanian airports. Source of data are the Ports Corporation and Civil Aviation Regulatory Commission. The main results of the 2020 Transport, Storage and post Survey are presented in this section.

11.3 Post, 2021

This part includes data comprise local and external mail by kind of letter in addition to post boxes and postal service centers. Source of data is the Jordan Post Company.

Basic Indicators

- Percentage change in the No. of licensed vehicles: 3.8%
- Percentage of small saloons to total vehicles: 72.1%
- casualties per accident : 1.61%

جدول 1.1.1 أطوال شبكات الطرق الخارجية حسب نوع الطريق، 2005- 2021 (كم)

Table 11.1. 1 Lengths of Road Networks by Type of Road, 2005- 2021 (KM)

| المجموع Total | طرق رئيسية Highways | طرق ثانوية Secondary Roads | طرق قروية Rural Roads | السنة Year |
|------------------|------------------------|-------------------------------|--------------------------|---------------|
| 7601 | 3109 | 2103 | 2389 | 2005 |
| 7694 | 3187 | 2112 | 2395 | 2006 |
| 7768 | 3206 | 2127 | 2435 | 2007 |
| 7816 | 3231 | 2139 | 2446 | 2008 |
| 7878 | 3246 | 2164 | 2468 | 2009 |
| *7100 | 2878 | 1733 | 2489 | 2010 |
| *7204 | 2878 | 1733 | 2593 | 2011 |
| *7234 | 2878 | 1749 | 2607 | 2012 |
| *7299 | 2754 | 1894 | 2651 | 2013 |
| *7339 | 2754 | 1929 | 2656 | 2014 |
| *7348 | 2758 | 1934 | 2656 | 2015 |
| *7377 | 2764 | 1948 | 2665 | 2016 |
| *7483 | 2805 | 1999 | 2679 | 2017 |
| *8409.5 | 3333.5 | 2224 | 2852 | 2018 |
| *8558 | 3403 | 2250 | 2905 | 2019 |
| *8657 | 3403 | 2278 | 2976 | 2020 |
| *8672 | 3403 | 2361 | 2908 | 2021 |

Source : Ministry of Public Works & Housing

*According to Jordan Highway Master Plan Project

المصدر: وزارة الأشغال العامة والإسكان

*اعتمادا على مشروع مخطط الطرق الشمولي

جدول 2.1.1 أطوال شبكات الطرق الخارجية حسب نوع الطريق والمحافظة، 2021 (كم)

Table 11.1. 2 Lengths of Road Networks by Type of Road and Governorate 2021 (KM)

| Governorate | النسبة % | المجموع Total | طرق رئيسية Highways | طرق ثانوية Secondary Roads | طرق قروية Rural Roads | المحافظة |
|--------------|--------------|------------------|------------------------|-------------------------------|--------------------------|----------------|
| Amman | 11.8 | 1025 | 306 | 190 | 529 | العاصمة |
| Balqa | 7.5 | 650 | 227 | 136 | 287 | البلقاء |
| Zarqa | 7.6 | 657 | 350 | 153 | 154 | الزرقاء |
| Madaba | 5.1 | 439 | 131 | 120 | 188 | مأدبا |
| Irbid | 11.9 | 1033 | 277 | 390 | 366 | إربد |
| Mafraq | 15.8 | 1370 | 520 | 270 | 580 | المفرق |
| Jarash | 5.1 | 438 | 95 | 108 | 235 | جرش |
| Ajloun | 2.9 | 248 | 50 | 142 | 56 | عجلون |
| Karak | 7.8 | 677 | 295 | 175 | 207 | الكرك |
| Tafiela | 6.8 | 591 | 260 | 166 | 165 | الطفيلة |
| Ma' an | 11.5 | 1000 | 571 | 339 | 90 | معان |
| Aqaba | 6.3 | 544 | 321 | 172 | 51 | العقبة |
| Total | 100.0 | 8672 | 3403 | 2361 | 2908 | المجموع |
| % | | 100.0 | 39.2 | 27.2 | 33.5 | % |

Source : Ministry of Public Works & Housing

المصدر: وزارة الأشغال العامة والإسكان

جدول 11.1. 3 عدد المركبات المرخصة ونسبة التغير، 2010- 2021

Table 11.1. 3 Number of Licensed Vehicles and Percentage Change, 2010 - 2021

| نسبة التغير % Change | عدد المركبات No. of Vehicles | السنة Year |
|-------------------------|---------------------------------|---------------|
| 8.1 | 1075453 | 2010 |
| 6.7 | 1147258 | 2011 |
| 5.8 | 1213882 | 2012 |
| 4.1 | 1263754 | 2013 |
| 5.2 | 1329888 | 2014 |
| 6.1 | 1411666 | 2015 |
| 6.4 | 1502133 | 2016 |
| 5.4 | 1583318 | 2017 |
| 3.3 | 1635222 | 2018 |
| 2.8 | 1680247 | 2019 |
| 2.9 | 1728144 | 2020 |
| 3.8 | 1794073 | 2021 |

Source: The Licensing Department

المصدر: ادارة الترخيص

شكل 11.1. 1 عدد المركبات المرخصة (بالآلف)، 2010- 2021

Figure 11.1. 1 Number of Licensed Vehicles (000), 2010-2021

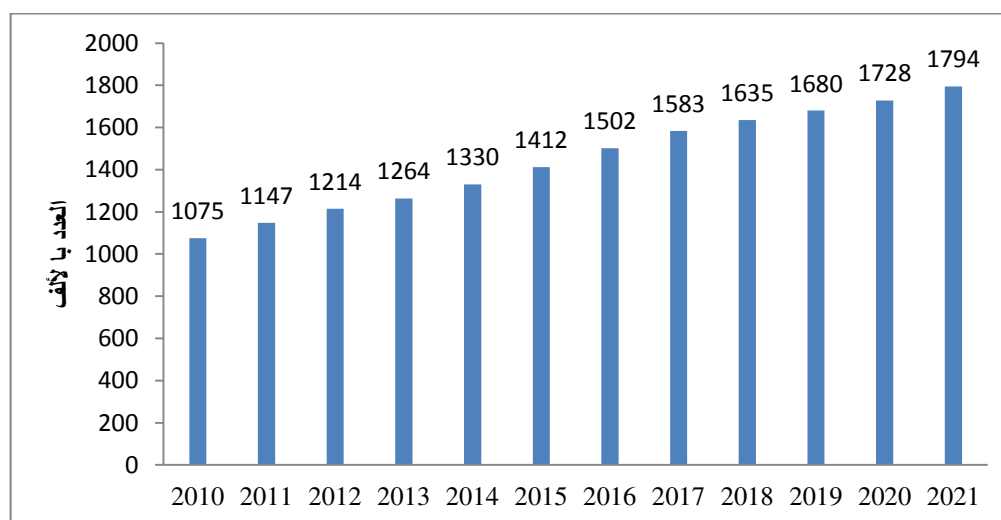

جدول 4.1.11 عدد المركبات المرخصة حسب فئة المركبة وملكيته والمحافظة، 2021

Table 11.1. 4 Number of Licensed Vehicles by Type of Vehicle, Ownership and Governorate, 2021

| Governorate & Vehicle Ownership | المجموع Total | أخرى (1) Other(1) | شاحنات Trailers | صهاريج Tankers | شحن Vans & trucks | حافلات Buses | صالون Saloons | المحافظة وملكية المركبة |
|---------------------------------|------------------|----------------------|--------------------|-------------------|----------------------|-----------------|------------------|----------------------------|
| Amman | 1411687 | 42890 | 46904 | 11914 | 249610 | 17215 | 1043154 | العاصمة |
| Private | 1342649 | 41042 | 20671 | 6416 | 236577 | 12666 | 1025277 | خصوصي |
| Public | 69038 | 1848 | 26233 | 5498 | 13033 | 4549 | 17877 | عمومي |
| Balqa | 49741 | 1947 | 521 | 431 | 10177 | 2033 | 34632 | البلقاء |
| Private | 47130 | 1928 | 108 | 116 | 9753 | 1531 | 33694 | خصوصي |
| Public | 2611 | 19 | 413 | 315 | 424 | 502 | 938 | عمومي |
| Zarqa | 66000 | 1451 | 741 | 314 | 12287 | 2271 | 48936 | الزرقاء |
| Private | 62096 | 1395 | 257 | 83 | 11758 | 1162 | 47441 | خصوصي |
| Public | 3904 | 56 | 484 | 231 | 529 | 1109 | 1495 | عمومي |
| Madaba | 18277 | 879 | 696 | 830 | 7436 | 394 | 8042 | مأدبا |
| Private | 16681 | 874 | 293 | 512 | 7047 | 246 | 7709 | خصوصي |
| Public | 1596 | 5 | 403 | 318 | 389 | 148 | 333 | عمومي |
| Irbid | 141754 | 5260 | 6821 | 2129 | 24784 | 2315 | 100445 | اربد |
| Private | 132525 | 5212 | 3666 | 1203 | 23252 | 1135 | 98057 | خصوصي |
| Public | 9229 | 48 | 3155 | 926 | 1532 | 1180 | 2388 | عمومي |
| Mafrq | 40414 | 1234 | 1961 | 1097 | 12410 | 497 | 23215 | المفرق |
| Private | 38093 | 1220 | 1350 | 747 | 11768 | 152 | 22856 | خصوصي |
| Public | 2321 | 14 | 611 | 350 | 642 | 345 | 359 | عمومي |
| Jarash | 21353 | 696 | 175 | 213 | 5712 | 442 | 14115 | جرش |
| Private | 20372 | 694 | 38 | 44 | 5345 | 277 | 13974 | خصوصي |
| Public | 981 | 2 | 137 | 169 | 367 | 165 | 141 | عمومي |
| Ajloun | 5683 | 344 | 72 | 61 | 1508 | 167 | 3531 | عجلون |
| Private | 5315 | 343 | 20 | 26 | 1437 | 91 | 3398 | خصوصي |
| Public | 368 | 1 | 52 | 35 | 71 | 76 | 133 | عمومي |
| Karak | 12192 | 1163 | 782 | 181 | 3754 | 654 | 5658 | الكرك |
| Private | 11036 | 1154 | 487 | 91 | 3502 | 244 | 5558 | خصوصي |
| Public | 1156 | 9 | 295 | 90 | 252 | 410 | 100 | عمومي |
| Tafiela | 3935 | 341 | 278 | 74 | 1300 | 215 | 1727 | الطفيلة |
| Private | 3456 | 336 | 109 | 32 | 1265 | 84 | 1630 | خصوصي |
| Public | 479 | 5 | 169 | 42 | 35 | 131 | 97 | عمومي |
| Ma'an | 12949 | 753 | 1122 | 423 | 5934 | 226 | 4491 | معان |
| Private | 12015 | 750 | 724 | 359 | 5818 | 98 | 4266 | خصوصي |
| Public | 934 | 3 | 398 | 64 | 116 | 128 | 225 | عمومي |
| Aqaba | 10088 | 1312 | 796 | 155 | 2408 | 402 | 5015 | العقبة |
| Private | 8637 | 1244 | 429 | 90 | 2212 | 266 | 4396 | خصوصي |
| Public | 1451 | 68 | 367 | 65 | 196 | 136 | 619 | عمومي |
| Total | 1794073 | 58270 | 60869 | 17822 | 337320 | 26831 | 1292961 | المجموع |
| Private | 1700005 | 56192 | 28152 | 9719 | 319734 | 17952 | 1268256 | خصوصي |
| Public | 94068 | 2078 | 32717 | 8103 | 17586 | 8879 | 24705 | عمومي |

Source :The Licensing Department

Note : Public Means Commercial Vehicles

(1) Includes motorcycles, agricultural vehicles, construction vehicles , special use vehicles and Tourist cars.

المصدر: إدارة الترخيص

ملاحظة: عمومي تعني سيارات اجرة

(1) تشمل الدراجات النارية، المركبات الزراعية، مركبات الأشغال ، سيارات ذات استعمال خاص والسيارات السياحية

جدول 5.1.11 النتائج الرئيسية لمسح النقل والتخزين والبريد حسب النشاط الاقتصادي، 2021 (بالألف دينار)

Table 11.1. 5 Main Results of Transport, Storage, and Post Survey by Economic Activity, 2021 (000 JD)

| Economic Activity | تكوين رأس المال الثابت الإجمالي Total Fixed Capital Formation | اهتلاك رأس المال الثابت Depreciation | الضرائب على الانتاج Taxes on Production | تعويضات العاملين Compensation of Employees | الاستهلاك الوسيط Intermediate Consumption | الإنتاج القائم Gross Output | | | عدد المنشآت No. of Establishment's | النشاط الاقتصادي Economic Activity | دليل النشاط الاقتصادي ISIC3 |
|--|--|---|--|---|--|--------------------------------|-----------------------|-------------------------|---------------------------------------|--|--------------------------------|
| | | | | | | المجموع Total | خارج الأردن Abroad | داخل الأردن Domestic | | | |
| Land transport; transport via lines | 56,582 | 224,308 | 22,902 | 80,345 | 571,124 | 1,402,205 | 0 | 1,402,205 | 390 | النقل البري والنقل عبر خطوط | 49 |
| Transport via railways | 15 | 4,025 | 0 | 8,582 | 958 | 2,493 | 0 | 2,493 | 2 | النقل عبر خطوط السكك | 4911,12 |
| Other scheduled and non-scheduled Passenger land transport | 10,140 | 69,785 | 11,815 | 36,645 | 229,399 | 535,227 | 0 | 535,227 | 285 | أنواع النقل البري الأخرى للركاب المحددة وغير المحددة | 4921,22 |
| Freight transport by road | 41,672 | 131,673 | 11,069 | 27,100 | 335,201 | 776,672 | 0 | 776,672 | 102 | النقل البري للبضائع | 4923 |
| Transport Via Pipelines | 4,755 | 18,825 | 18 | 8,018 | 5,566 | 87,813 | 0 | 87,813 | 1 | النقل عبر خطوط الأنابيب | 4930 |
| Water transport | 241 | 5,649 | 595 | 5,914 | 10,877 | 12,145 | 0 | 12,145 | 4 | النقل المائي | 50 |
| Sea and coastal Passenger and Freight water transport | 241 | 5,649 | 595 | 5,914 | 10,877 | 12,145 | 0 | 12,145 | 4 | النقل البحري للركاب والبضائع | 5011,12 |
| Air transport | -6,929 | 25,602 | 2,194 | 62,549 | 185,712 | 237,375 | 159,766 | 77,609 | 4 | النقل الجوي | 51 |
| Scheduled and non-scheduled Passenger and Freight air transport | -6,929 | 25,602 | 2,194 | 62,549 | 185,712 | 237,375 | 159,766 | 77,609 | 4 | النقل الجوي للركاب والبضائع المحدد وغير المحدد بمواعيد | 5110,20 |
| Supporting and auxiliary transport | 13,255 | 29,896 | 3,766 | 135,657 | 266,887 | 514,841 | 13,010 | 501,831 | 824 | الأنشطة الداعمة والمساعدة | 52 |
| Storage and warehousing | 6,095 | 17,467 | 315 | 16,144 | 14,678 | 72,741 | 0 | 72,741 | 23 | الحزن والتخزين في المستودعات | 5210 |
| Other supporting transport activities | 2,491 | 1,774 | 722 | 16,094 | 13,856 | 37,308 | 0 | 37,308 | 357 | أنشطة النقل الداعمة - | 5221,24 |
| Activities of other transport agencies including clearance company | 4,668 | 10,656 | 2,728 | 103,419 | 238,353 | 404,792 | 13,010 | 391,782 | 444 | أنشطة وكالات النقل الأخرى- تشمل شركات | 5222,23,29 |
| Post and telecommunications | 169 | 703 | 134 | 7,573 | 2,201 | 6,850 | 0 | 6,850 | 20 | الانشطة البريدية | 53 |
| National and private post activities | 169 | 703 | 134 | 7,573 | 2,201 | 6,850 | 0 | 6,850 | 20 | أنشطة البريد الوطنية والخاصة | 5310,20 |
| Total | 63,319 | 286,159 | 29,589 | 292,038 | 1,036,802 | 2,173,416 | 172,777 | 2,000,639 | 1,242 | المجموع | |

Source : Department of Statistics/ Transport, Storage, and Communications Survey 2020

المصدر: دائرة الإحصاءات العامة/ مسح النقل والتخزين والاتصالات 2020

جدول 6.1.11 عدد حوادث الطرق حسب نوع الحادث وعدد المتضررين، 2015-2021

Table 11.1. 6 Number of Road Accidents by Type of Accident and Number of Casualties, 2015 -2021

| Particulars | 2021 | 2020 | 2019 | 2018 | 2017 | 2016 | 2015 | التفاصيل |
|---------------------------|---------------|--------------|---------------|---------------|---------------|---------------|--------------|----------------|
| Type of Accident: | | | | | | | | نوع الحادث: |
| Turnover | *851 | *665 | *818 | *901 | *911 | *1035 | *940 | تدهور |
| Collision with Pedestrian | *3703 | *2881 | *3661 | *3516 | *3633 | *3682 | *3533 | صدم بالمشاه |
| Car Collision | *6687 | *4905 | *6378 | *6014 | *5902 | *6118 | *5239 | صدم سيارة |
| Total | *11241 | *8451 | *10857 | *10431 | *10446 | *10835 | *9712 | المجموع |
| No. of Casualties: | | | | | | | | عدد المتضررين: |
| Deaths | 589 | 461 | 643 | 571 | 685 | 750 | 608 | قتلى |
| Injured | 17485 | 12690 | 17013 | 16203 | 16246 | 17435 | 16139 | جرحى |
| Total | 18074 | 13151 | 17656 | 16774 | 16931 | 18185 | 16747 | المجموع |

Source : Traffic Department

المصدر: إدارة السير

*The accidents that resulted in human injuries only were taken in to account according to international standards

* تم احتساب الحوادث التي نتج عنها اصابات بشرية فقط وذلك حسب المعايير الدولية

شكل 2.1.11 عدد حوادث الطرق لكل عشرة آلاف من السكان، 2015 - 2021

Figure 11.1 .2 Number of Road Accidents Per 10000 Population, 2015 - 2021

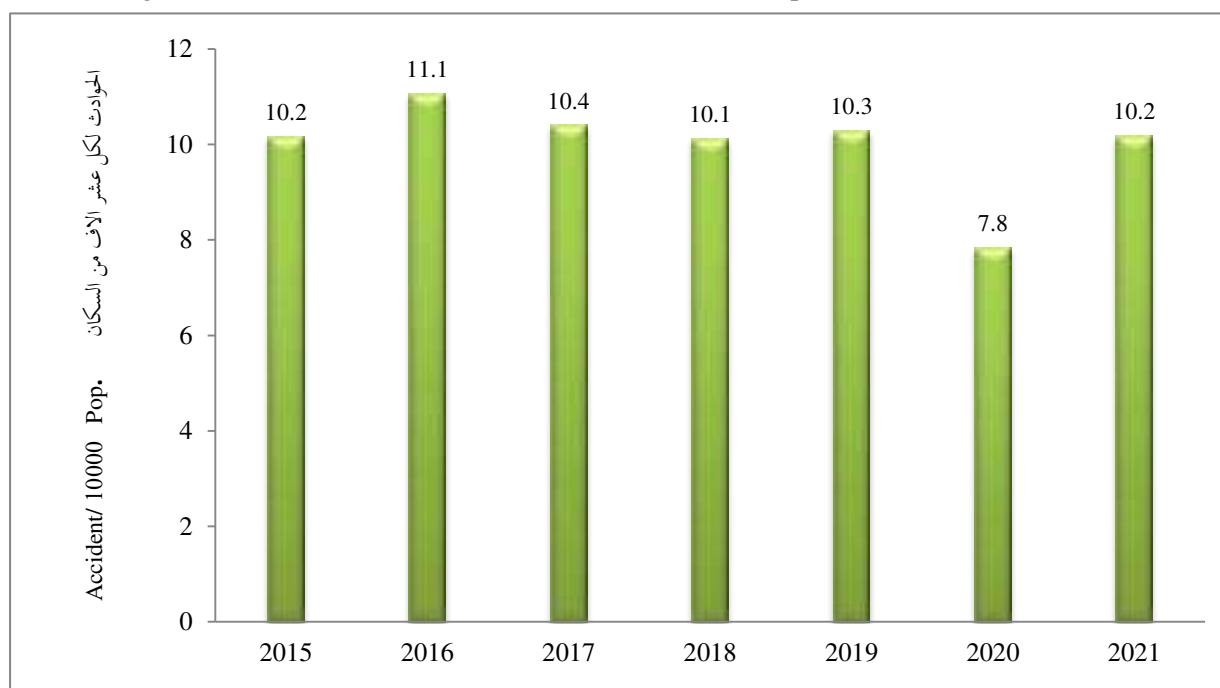

جدول 7.1.11 عدد حوادث الطرق حسب المحافظة ونوع الحادث وعدد المتضررين، 2021

Table 11.1. 7 Number of Road Accidents by Governorate, Type of Accident and Number of Casualties, 2021

| Governorate | Casualties | | | Type of Accident | | | المحافظة | |
|--------------|------------------|----------------|------------------------------|------------------|--|----------------------------------|------------|-------------------|
| | المجموع Total | قتلى Deaths | المتضررون جرحى Injured | المجموع Total | صدم بالمشاة Collision with Pedestrian | صدم سيارة Car Collision | | تدهور Turnover |
| Amman | 6481 | 165 | 6316 | 4474 | 1424 | 2842 | 208 | العاصمة |
| Balqa | 2119 | 70 | 2049 | 1336 | 581 | 663 | 92 | البلقاء |
| Zarqa | 1226 | 34 | 1192 | 747 | 243 | 444 | 60 | الزرقاء |
| Madaba | 466 | 9 | 457 | 273 | 107 | 151 | 15 | مأدبا |
| Irbid | 3568 | 70 | 3498 | 1972 | 661 | 1192 | 119 | اربد |
| Mafraq | 620 | 19 | 601 | 348 | 108 | 211 | 29 | المفرق |
| Jarash | 426 | 12 | 414 | 239 | 102 | 117 | 20 | جرش |
| Ajloun | 1168 | 79 | 1089 | 661 | 188 | 353 | 120 | عجلون |
| Karak | 850 | 41 | 809 | 468 | 120 | 299 | 49 | الكرك |
| Tafiela | 203 | 7 | 196 | 129 | 32 | 82 | 15 | الطفيله |
| Ma'an | 457 | 52 | 405 | 273 | 49 | 152 | 72 | معان |
| Aqaba | 490 | 31 | 459 | 321 | 88 | 181 | 52 | العقبة |
| Total | 18074 | 589 | 17485 | 11241 | 3703 | 6687 | 851 | المجموع |

Source :Traffic Department

المصدر: إدارة السير

جدول 8.1.11 عدد حوادث الطرق حسب الشهر ونوع الحادث، 2021

Table 11.1. 8 Number of Road Accidents by Month and Type of Accident, 2021

| Month | المجموع Total | صدم بالمشاة Collision With Pedestrian | صدم سيارة Car Collision | تدهور Turnover | الشهر |
|--------------|------------------|--|-------------------------------|-------------------|----------------|
| January | 815 | 286 | 473 | 56 | كانون الثاني |
| February | 768 | 268 | 450 | 50 | شباط |
| March | 764 | 247 | 464 | 53 | آذار |
| April | 844 | 252 | 530 | 62 | نيسان |
| May | 1068 | 361 | 622 | 85 | أيار |
| June | 970 | 323 | 578 | 69 | حزيران |
| July | 1091 | 364 | 638 | 89 | تموز |
| August | 1039 | 343 | 591 | 105 | آب |
| September | 1048 | 318 | 635 | 95 | أيلول |
| October | 981 | 326 | 594 | 61 | تشرين الأول |
| November | 985 | 330 | 593 | 62 | تشرين الثاني |
| December | 868 | 285 | 519 | 64 | كانون الأول |
| Total | 11241 | 3703 | 6687 | 851 | المجموع |

Source : Traffic Department

المصدر: إدارة السير

جدول 11.1. 9 عدد المصابين في حوادث الطرق حسب المصاب ودرجة الإصابة، 2005 - 2021

Table 11.1. 9 Number of Injured Persons in Road Accidents by kind of Injured person and Degree of Casualty, 2005 - 2021

| نسبة التغير % Change | الاجموع Total | درجات الاصابة Casualty | | | المصاب Injured | | | السنة Year |
|-------------------------|------------------|---------------------------|------------------|-----------------|--------------------|-------------------|----------------|---------------|
| | | مميته Deadly | بليغة Serious | بسيطة Slight | مشاة Pedestrian | راكب Passenger | سائق Driver | |
| 4.7 | 18369 | 790 | 2598 | 14981 | 5420 | 6732 | 6217 | 2005 |
| 3.0 | 18918 | 899 | 2941 | 15078 | 5309 | 7145 | 6464 | 2006 |
| 0.2 | 18961 | 992 | 2882 | 15087 | 4690 | 7517 | 6754 | 2007 |
| -22.7 | 14653 | 740 | 2527 | 11386 | 4236 | 5329 | 5088 | 2008 |
| 11.5 | 16338 | 676 | 1556 | 14106 | 4274 | 6341 | 5723 | 2009 |
| 10.1 | 17984 | 670 | 2944 | 14370 | 4329 | 7267 | 6388 | 2010 |
| 4.6 | 18816 | 694 | 2456 | 15666 | 4433 | 7288 | 7095 | 2011 |
| -4.55 | 17959 | 816 | 1966 | 15177 | 3582 | 7507 | 6870 | 2012 |
| -6.89 | 16722 | 768 | 2258 | 13696 | 4296 | 6096 | 6330 | 2013 |
| -7.4 | 15478 | 688 | 2063 | 12727 | 4133 | 6218 | 5127 | 2014 |
| 8.2 | 16747 | 608 | 2021 | 14118 | 4263 | 6290 | 6194 | 2015 |
| 8.6 | 18185 | 750 | 1841 | 15594 | 3949 | 6245 | 7991 | 2016 |
| -6.9 | 16931 | 685 | 1495 | 14751 | 4513 | 6607 | 5811 | 2017 |
| -0.9 | 16774 | 571 | 1021 | 15182 | 4386 | 6900 | 5488 | 2018 |
| 5.3 | 17656 | 643 | 792 | 16221 | 4562 | 7262 | 5832 | 2019 |
| -25.5 | 13151 | 461 | 558 | 12132 | 3523 | 4950 | 4678 | 2020 |
| 37.4 | 18074 | 589 | 737 | 16748 | 4413 | 7027 | 6634 | 2021 |

Source : Traffic Department

المصدر : إدارة السير

جدول 11.1. 10 عدد المركبات المشتركة في حوادث الطرق حسب الشهر ونوع المركبة، 2021

Table 11.1. 10 Number of Vehicles Involved in Road Accidents by Month and Type of Vehicle, 2021

| Month | نوع المركبة Type of Vehicle | | | | | الشهر |
|--------------|--------------------------------|---------------|--------------|--------------|-----------------|----------------|
| | الاجموع Total | أخرى Other | شحن Truck | حافلة Bus | صالون Saloon | |
| January | 1267 | 215 | 156 | 4 | 892 | كانون الثاني |
| February | 1176 | 195 | 133 | 2 | 846 | شباط |
| March | 1214 | 239 | 172 | 4 | 799 | آذار |
| April | 1308 | 277 | 189 | 4 | 838 | نيسان |
| May | 1645 | 285 | 177 | 5 | 1178 | أيار |
| June | 1483 | 315 | 156 | 5 | 1007 | حزيران |
| July | 1685 | 313 | 192 | 8 | 1172 | تموز |
| August | 1571 | 298 | 192 | 6 | 1075 | آب |
| September | 1670 | 333 | 172 | 1 | 1164 | أيلول |
| October | 1580 | 327 | 166 | 8 | 1079 | تشرين الأول |
| November | 1564 | 279 | 191 | 12 | 1082 | تشرين الثاني |
| December | 1359 | 268 | 161 | 13 | 917 | كانون الأول |
| Total | 17522 | 3344 | 2057 | 72 | 12049 | الاجموع |

Source : Traffic Department

المصدر : إدارة السير

جدول 11.11. 11 عدد أخطاء السائقين المشتركين بحوادث الطرق حسب نوع الخطأ، 2015 - 2021

Table 11.1. 11 Number of Mistakes of Drivers Engaged in Road Accidents by Type of Mistake, 2015- 2021

| Type of Mistake | 2021 | 2020 | 2019 | 2018 | 2017 | 2016 | 2015 | نوع الخطأ |
|--|--------------|-------------|--------------|--------------|--------------|--------------|--------------|--|
| Reverse direction | 81 | 78 | 83 | 53 | 65 | 54 | 57 | السير في عكس السير |
| Faulty over take | 73 | 61 | 101 | 84 | 57 | 87 | 95 | التجاوز الخاطئ |
| Over speed limit | 204 | 119 | 72 | 66 | 205 | 76 | 58 | تجاوز السرعة المقررة |
| Using fault lane | 2956 | 2124 | 2829 | 2852 | 2922 | 2134 | 2677 | اتخاذ مسرب خاطئ |
| Wrong curve and turn | 447 | 306 | 383 | 488 | 363 | 325 | 386 | خطأ الانعطاف والدوران الخاطئ |
| Close-up | 1035 | 714 | 932 | 846 | 880 | 639 | 550 | التتابع القريب |
| Wrong stop | 68 | 58 | 80 | 54 | 56 | 33 | 66 | الوقوف الخاطئ |
| Violating traffic light | 185 | 148 | 165 | 155 | 141 | 152 | 170 | تجاوز الإشارة الضوئية |
| Disallowing priority to vehicles | 1236 | 850 | 1072 | 1028 | 988 | 845 | 857 | عدم إعطاء أولوية المرور للمركبات والمشاة |
| Wrong reverse driving | 348 | 313 | 339 | 320 | 292 | 227 | 237 | خطأ الرجوع إلى الخلف |
| Non-taking of precautions | 4607 | 3610 | 4622 | 4465 | 4489 | 2059 | 4309 | عدم اخذ الحيطة والحذر |
| Sudden deviation | ... | ... | ... | ... | ... | ... | ... | الانحراف المفاجئ |
| Lose of control due to failure in breaks | 99 | 145 | 158 | 119 | 135 | 130 | 140 | عدم السيطرة نتيجة فقدان الكوابح |
| Violating traffic signs | 227 | 140 | 146 | 168 | 182 | 119 | 129 | عدم التقيد بالشواخص |
| Other | 141 | 103 | 281 | 96 | 78 | 3955 | 4151 | أخرى |
| Total | 11707 | 8769 | 11263 | 10794 | 10853 | 10835 | 13882 | المجموع |

Source: Traffic Department

المصدر: إدارة السير

... Data are not available for these years

... البيانات غير متوفرة لهذه السنوات

شكل 11.1. 3 أخطاء السائقين المشتركين في حوادث الطرق (بالألف)، 2015 - 2021

Figure 11.1. 3 Mistakes of Drivers Engaged in Road Accidents (000), 2015–2021

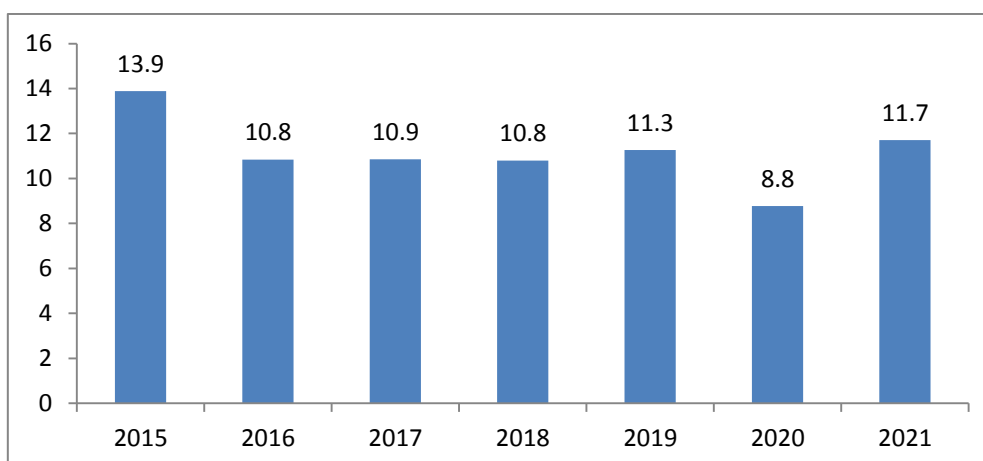

جدول 11.1. 12 عدد المتضررين والوفيات في حوادث الطرق حسب الفئة العمرية والجنس، 2021

Table 11.1. 12 Number of Injuries and Deaths in Road Accidents by Age Group and Sex, 2021

| Injured الجرحى | | Deaths الوفيات | | الفئة العمرية Age Group |
|----------------|--------------|----------------|------------|----------------------------|
| Female أنثى | Male ذكر | Female أنثى | Male ذكر | |
| 218 | 654 | 15 | 27 | 2-0 |
| 217 | 376 | 10 | 22 | 5-3 |
| 198 | 414 | 10 | 14 | 8-6 |
| 213 | 409 | 5 | 13 | 11-9 |
| 152 | 357 | 3 | 15 | 14-12 |
| 127 | 462 | 3 | 14 | 17-15 |
| 229 | 929 | 2 | 26 | 20-18 |
| 315 | 1400 | 3 | 36 | 23-21 |
| 317 | 1427 | 8 | 30 | 26-24 |
| 334 | 1206 | 5 | 33 | 29-27 |
| 273 | 910 | 7 | 28 | 32-30 |
| 259 | 826 | 4 | 23 | 35-33 |
| 223 | 646 | 3 | 19 | 38-36 |
| 207 | 589 | 4 | 21 | 41-39 |
| 170 | 470 | 11 | 15 | 44-42 |
| 147 | 395 | 4 | 17 | 47-45 |
| 157 | 347 | 6 | 12 | 50-48 |
| 140 | 285 | 2 | 18 | 53-51 |
| 140 | 244 | 5 | 15 | 56-54 |
| 79 | 186 | 3 | 14 | 59-57 |
| 280 | 558 | 20 | 44 | +60 |
| 4395 | 13090 | 133 | 456 | المجموع |

جدول 11.2.1 مجموع الصادرات حسب وسائل النقل ومراكز التخليص، 2021

(الوزن قائم بالألف طن وقيمة F.O.B بالألف دينار أردني)

Table 11.2. 1 Total Exports by Means of Transport and Clearance Posts, 2021
(Gross weight in 000 Ton, and value F.O.B In Thousand J.D's)

| Means of Transport and Clearance Posts | القيمة Value | الوزن القائم Gross Weight | وسائل النقل ومراكز التخليص |
|--|------------------|------------------------------|--------------------------------------|
| Means of Transport | | | وسائل النقل |
| Total | 6643858.3 | 12341.7 | المجموع |
| Trucks | 3619295.7 | 3854.0 | الشاحنات |
| Airplanes | 472999.6 | 15.3 | الطائرات |
| Ships | 2538382.1 | 8472.4 | السفن |
| High Pressure Lines | 13180.9 | 0.0 | خطوط الضغط العالي |
| Means of Transport by Clearance Posts | | | وسائل النقل حسب مراكز التخليص |
| Amman-Total | 870386.5 | 183.4 | عمان - المجموع |
| Trucks | 397386.9 | 168.1 | الشاحنات |
| Airplanes | 472999.6 | 15.3 | الطائرات |
| Ramtha-Total | 122141.0 | 131.0 | الرمثا - المجموع |
| Trucks | 122141.0 | 131.0 | الشاحنات |
| Aqaba - Total | 2538382.1 | 8472.4 | العقبة - المجموع |
| Ships | 2538382.1 | 8472.4 | السفن |
| Ruwished-Total | 221329.0 | 287.2 | الرويشد - المجموع |
| Trucks | 220642.3 | 287.2 | الشاحنات |
| High Pressure Lines | 686.7 | 0.0 | خطوط الضغط العالي |
| Jordan Valley Border Point- Total | 89915.2 | 157.2 | معبر وادي الأردن - المجموع |
| Trucks | 89915.2 | 157.2 | الشاحنات |
| Zarqa- Total | 52748.5 | 20.9 | الزرقاء - المجموع |
| Trucks | 52748.5 | 20.9 | الشاحنات |
| Irbid - Total | 561617.5 | 58.8 | اربد - المجموع |
| Trucks | 561617.5 | 58.8 | الشاحنات |
| Dhuleel - Total | 352779.2 | 20.4 | الضليل - المجموع |
| Trucks | 352779.2 | 20.4 | الشاحنات |
| Karak - Total | 17777.9 | 2.5 | الكرك - المجموع |
| Trucks | 17777.9 | 2.5 | الشاحنات |
| Modawara-Total | 105419.3 | 207.2 | المدورة - المجموع |
| Trucks | 105419.3 | 207.2 | الشاحنات |
| Al -Rqem - Total | 418632.0 | 23.5 | الرقيم - المجموع |
| Trucks | 418632.0 | 23.5 | الشاحنات |
| Omari -Total | 801939.6 | 1295.1 | العمرى - المجموع |
| Trucks | 801939.6 | 1295.1 | الشاحنات |
| King Hussein Bridge - Total | 133364.3 | 1123.1 | جسر الملك حسين - المجموع |
| Trucks | 120870.1 | 1123.1 | الشاحنات |
| High Pressure Lines | 12494.2 | 0.0 | خطوط الضغط العالي |
| Al-Mafraq- Total | 89845.1 | 19.8 | المفرق - المجموع |
| Trucks | 89845.1 | 19.8 | الشاحنات |
| Shediya - Total | 4039.4 | 18.7 | الشيدية - المجموع |
| Trucks | 4039.4 | 18.7 | الشاحنات |
| Numaira Customs - Total | 263541.7 | 320.6 | غور نميرة - المجموع |
| Trucks | 263541.7 | 320.6 | الشاحنات |

Source: Department of Statistics/ External Trade Division

المصدر: دائرة الإحصاءات العامة/ قسم التجارة الخارجية

جدول 2.11. 2 مجموع المستوردات حسب وسائل النقل ومراكز التخليص، 2021 (الوزن قائم بالألف طن وقيمة C.I.F بالألف دينار أردني)

Table 11.2. 2 Total Imports by Means of Transport and Clearance Posts, 2021
(Gross weight in 000 Ton, and value C.I.F In Thousand J.D's)

| Means of Transport and Clearance Posts | القيمة Value | الوزن القائم Gross Weight | وسائل النقل ومراكز التخليص |
|--|-------------------|------------------------------|--------------------------------------|
| Means of Transport | | | وسائل النقل |
| Total | 15295128.6 | 22907.7 | المجموع |
| Trucks | 5114378.7 | 7136.9 | الشاحنات |
| Airplanes | 2700714.6 | 35.3 | الطائرات |
| Ships | 6948509.4 | 12380.4 | السفن |
| Pipes | 508012.8 | 3355.1 | انابيب |
| High Pressure Lines | 23513.0 | 0.0 | خطوط الضغط العالي |
| Means of Transport by Clearance Posts | | | وسائل النقل حسب مراكز التخليص |
| Amman-Total | 5232349.9 | 1770.3 | عمان - المجموع |
| Trucks | 2531635.3 | 1735.0 | الشاحنات |
| Airplanes | 2700714.6 | 35.3 | الطائرات |
| Ramtha -Total | 20914.7 | 38.8 | الرمثا - المجموع |
| Trucks | 20914.7 | 38.8 | الشاحنات |
| Aqaba - Total | 7480035.3 | 15735.5 | العقبة - المجموع |
| Ships | 6948509.4 | 12380.4 | السفن |
| High Pressure Lines | 23513.0 | 0.0 | خطوط الضغط العالي |
| Pipes | 508012.8 | 3355.1 | انابيب |
| Shediya Free Zone- Total | 6557.1 | 18.1 | الشيديية- المجموع |
| Trucks | 6557.1 | 18.1 | الشاحنات |
| Jordan Valley Border Point - Total | 82009.2 | 66.6 | معر وادي الأردن - المجموع |
| Trucks | 82009.2 | 66.6 | الشاحنات |
| Zarqa - Total | 993988.9 | 294.3 | الزرقاء - المجموع |
| Trucks | 993988.9 | 294.3 | الشاحنات |
| Irbid - Total | 372046.6 | 89.3 | اريد - المجموع |
| Trucks | 372046.6 | 89.3 | الشاحنات |
| Dhuleel - Total | 140339.6 | 21.2 | الضليل - المجموع |
| Trucks | 140339.6 | 21.2 | الشاحنات |
| Karak - Total | 421.4 | 0.6 | الكرك - المجموع |
| Trucks | 421.4 | 0.6 | الشاحنات |
| Numaira Customs - Total | 13204.2 | 7.0 | غور نميرة - المجموع |
| Trucks | 13204.2 | 7.0 | الشاحنات |
| Al - Raqeem - Total | 157098.8 | 23.2 | الرقيم - المجموع |
| Trucks | 157098.8 | 23.2 | الشاحنات |
| Omari - Total | 688894.5 | 4457.1 | العمرى - المجموع |
| Trucks | 688894.5 | 4457.1 | الشاحنات |
| Ruwished-Total | 54352.1 | 174.0 | الرويشد - المجموع |
| Trucks | 54352.1 | 174.0 | الشاحنات |
| King Hussein Bridge -Total | 52909.4 | 211.6 | جسر الملك حسين - المجموع |
| Trucks | 52909.4 | 211.6 | الشاحنات |
| Modawara- Total | 7.0 | 0.0 | المدورة - المجموع |
| Trucks | 7.0 | 0.0 | الشاحنات |

Source: Department of Statistics/ External Trade Division

المصدر: دائرة الإحصاءات العامة/ قسم التجارة الخارجية

جدول 3.2.11 بضائع الترانزيت المارة بالأراضي الأردنية، 2005-2021

Table 11.2. 3 Transit Commodities Passing Through Jordanian Territories, 2005 - 2021

| الكمية (بالألف طن) Quantity (000 Ton) | القيمة (بالمليون دينار) Value (Million J.D) | السنة Year |
|--|--|---------------|
| 6668.1 | 7545.7 | 2005 |
| 5934.4 | 7679.4 | 2006 |
| 6120.8 | 8771.3 | 2007 |
| 7296.5 | 11517.1 | 2008 |
| 7917.4 | 12680.3 | 2009 |
| 7774.2 | 13860.7 | 2010 |
| 8360.4 | 14615.5 | 2011 |
| 6753.4 | 13418.5 | 2012 |
| 4772.5 | 11089.5 | 2013 |
| 4444.8 | 9889.7 | 2014 |
| 4307.8 | 6753.2 | 2015 |
| 3854.5 | 5452.0 | 2016 |
| 4102.1 | 5229.5 | 2017 |
| 4260.6 | 5750.0 | 2018 |
| 3255.7 | 5791.2 | 2019 |
| 3475.9 | 5698.2 | 2020 |
| 3516.9 | 6361.2 | 2021 |

Source: Department of Statistics/ External Trade Division

المصدر: دائرة الإحصاءات العامة / قسم التجارة الخارجية

شكل 1.2.11 كمية بضائع الترانزيت المارة بالأراضي الأردنية 2005-2021 (بالألف طن)

Figure 11.2.1 Quantity of Transit Commodities Passing Through Jordan, 2005 –2021 (000 Ton)

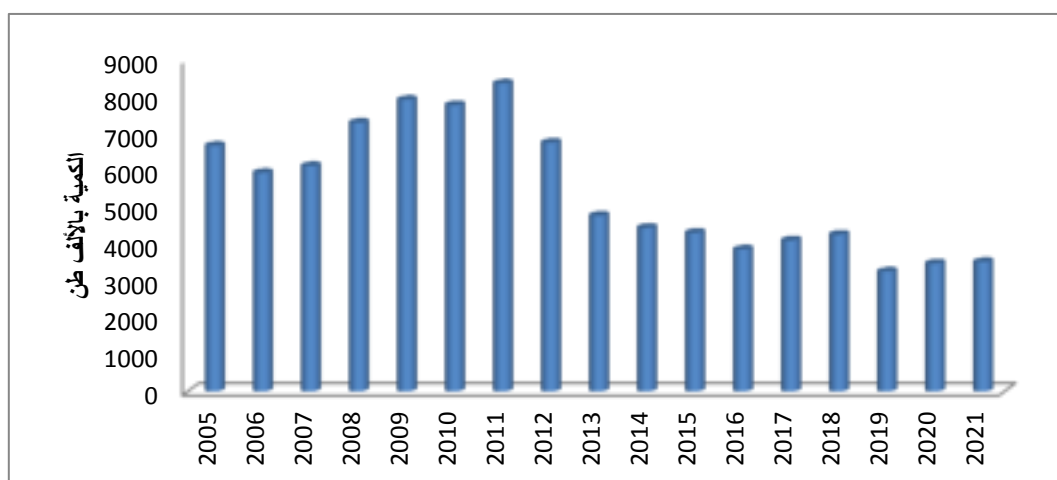

جدول 4.2.11 بضائع الترانزيت المارة بالأراضي الأردنية حسب البلد الواردة منه، 2021

(القيمة بالألف دينار أردني والكمية بالطن)

Table 11.2. 4 Transit Commodities Passing Through Jordanian Territories by Country of Supply, 2021 (Value in 000 JD and quantity in Ton)

| Country of Supply | الكمية Quantity | القيمة Value | البلد الوارد منه |
|-------------------|--------------------|-----------------|---------------------------|
| Free Zone | 437420 | 501085.9 | المنطقة الحرة |
| Palestinian N.A. | 27747 | 26585.2 | السلطة الوطنية الفلسطينية |
| Iraq | 20184 | 8392.8 | العراق |
| Lebanon | 43237 | 55549.6 | لبنان |
| Syria | 420125 | 319613.9 | سوريا |
| Bahrain | 16947 | 31052.4 | البحرين |
| Kuwait | 56971 | 39157.1 | الكويت |
| Oman | 13006 | 11117.4 | عمان |
| Qatar | 78509 | 18284.0 | قطر |
| Saudi Arabia | 800776 | 793719.8 | السعودية |
| Yemen | 351 | 775.3 | اليمن |
| Algeria | 1980 | 1001.4 | الجزائر |
| Libya | 35 | 333.4 | ليبيا |
| Morocco | 93 | 409.1 | المغرب |
| South Sudan | 656 | 409.7 | جنوب السودان |
| Sudan | 971 | 1190.0 | السودان |
| Egypt | 170163 | 229713.9 | مصر |
| Tunisia | 1328 | 3364.8 | تونس |
| U.A.Emirates | 546674 | 182308.3 | الإمارات العربية المتحدة |
| Ethiopia | 430 | 499.4 | إثيوبيا |
| Kenya | 153 | 514.3 | كينيا |
| Somalia | 17 | 65.0 | الصومال |
| Tanzania | 1089 | 987.9 | تنزانيا |
| Uganda | 85 | 251.8 | اوغندا |
| Zimbabwe | 2140 | 4075.2 | زيمبابوي |
| Mozambique | 21 | 90.3 | موزنيق |
| South Africa | 1786 | 3630.0 | جنوب أفريقيا |
| Zambia | 677 | 1505.9 | زامبيا |
| Malawi | 402 | 919.7 | ملاوي |
| Namibia | 13 | 209.4 | ناميبيا |
| Chad | 97 | 106.7 | تشاد |
| Congo | 6 | 49.0 | الكونغو |
| Gabon | 5 | 61.2 | الغابون |
| Ivory Coast | 3 | 27.5 | ساحل العاج |
| Mali | 1 | 2.8 | مالي |
| Mauritania | 3 | 26.2 | موريتانيا |
| Niger | 4 | 43.8 | النيجر |
| Senegal | 4 | 53.0 | السنغال |
| Gambia | 2 | 3.6 | جامبيا |
| Chana | 20 | 49.8 | غانا |
| Guinea | 5 | 19.5 | غينيا |
| Liberia | 1 | 2.9 | ليبيريا |
| Nigeria | 43 | 45.4 | نيجيريا |
| Reunion | 99 | 166.9 | ريونيون |
| Mauritius | 1 | 8.0 | موريشيوس |
| Afghanistan | 900 | 1678.3 | أفغانستان |
| Cyprus | 105 | 587.3 | قبرص |
| Iran | 615 | 3149.0 | إيران |
| Turkey | 17649 | 52877.9 | تركيا |
| Bangladesh | 1911 | 3130.4 | بنغلادش |
| Israel | 12521 | 13561.7 | إسرائيل |
| Burma | 4 | 50.1 | بورما |
| Sri Lanka | 236 | 460.2 | سريلانكا |
| India | 92871 | 127909.9 | الهند |
| Pakistan | 7812 | 13037.9 | باكستان |
| Azarbaijan | 9 | 110.7 | أذربيجان |
| Tadzhikstan | 22 | 38.0 | طاجكستان |
| Uzbekistan | 51 | 213.7 | أوزبكستان |
| Kampuchea | 14 | 91.1 | كمبوديا |
| Malaysia | 16818 | 18379.7 | ماليزيا |

Contd./

تابع

تابع/ جدول 4.2.11 بضائع الترانزيت المارة بالأراضي الأردنية حسب البلد الواردة منه، 2021

(القيمة بالآلف دينار أردني والكمية بالطن)

Contd./Table 11.2.4 Transit Commodities Passing Through Jordanian Territories by Country of Supply, 2021(Value in 000 JD and quantity in Ton)

| Country of Supply | الكمية Quantity | القيمة Value | البلد الوارد منه |
|--------------------|--------------------|-----------------|------------------|
| Indonesia | 7655 | 11452.7 | إندونيسيا |
| Singapore | 2938 | 4719.6 | سنغافورة |
| Thailand(Siam) | 14918 | 96263.5 | تايلاند (سيام) |
| Vietnam | 6467 | 11038.9 | فيتنام |
| China | 175103 | 587522.7 | الصين الشعبية |
| Hong Kong | 7 | 191.6 | هونغ كونغ |
| Japan | 46121 | 349075.1 | اليابان |
| Philippines | 98 | 337.1 | الفلبين |
| Taiwan | 16468 | 35545.3 | تايوان |
| South Korea | 140318 | 737282.3 | كوريا الجنوبية |
| Australia | 4329 | 13135.3 | استراليا |
| New Zealand | 7908 | 18950.4 | نيوزلندا |
| U.K | 7702 | 89673.1 | المملكة المتحدة |
| Ireland | 4828 | 82667.5 | ايرلندا |
| Croatia | 172 | 813.5 | كرواتيا |
| Slovenia | 438 | 4379.7 | سلوفانيا |
| Belorussia | 52 | 21168.8 | روسيا البيضاء |
| Czecho | 6834 | 54309.2 | تشيك |
| Slovakia | 1046 | 7742.6 | سلوفاكيا |
| Moldova | 41 | 29.8 | مولدوفا |
| Georgia | 28 | 114.4 | جورجيا |
| Astonia | 13 | 139.2 | إستونيا |
| Bulgaria | 218 | 844.0 | بلغاريا |
| Hungary | 120 | 2164.1 | هنغاريا |
| Poland | 3582 | 11724.3 | بولندا |
| Romania | 4252 | 14925.8 | رومانيا |
| Russian Federation | 704 | 14703.7 | روسيا الاتحادية |
| Ukraine | 1073 | 19610.8 | أوكرانيا |
| Latvia | 46 | 247.3 | لاتفيا |
| Albania | 1 | 3.7 | البانيا |
| Greece | 804 | 3673.1 | اليونان |
| Italy | 11838 | 50928.9 | ايطاليا |
| Malta | 4 | 42.6 | مالطا |
| Portugal | 1116 | 24858.5 | البرتغال |
| Spain | 8079 | 55194.9 | اسبانيا |
| Macedonia | 18 | 45.1 | مقدونيا |
| Serbia | 852 | 25847.5 | صربيا |
| Denmark | 340 | 4774.9 | الدنمارك |
| Finland | 531 | 2891.5 | فنلندا |
| Norway | 93 | 581.0 | النرويج |
| Sweden | 14979 | 24908.1 | السويد |
| Ltwanian | 54 | 134.2 | لتوانيا |
| Austria | 790 | 6270.9 | النمسا |
| Belgium | 6350 | 8987.5 | بلجيكا |
| France | 9741 | 137729.7 | فرنسا |
| Germany | 76817 | 343910.2 | ألمانيا |
| Luxemburg | 45 | 179.8 | لكسمبورغ |
| Netherland | 11130 | 26518.8 | هولندا |
| Switzerland | 1141 | 101634.0 | سويسرا |

Contd./

تابع/

تابع/ جدول 4.2.11 بضائع الترانزيت المارة بالأراضي الأردنية حسب البلد الواردة منه، 2021
(القيمة بالألف دينار أردني والكمية بالطن)

Contd. /Table 11.2.4 Transit Commodities Passing Through Jordanian Territories by
Country of Supply, 2021 (Value in 000 JD and quantity in Ton)

| Country of Supply | الكمية Quantity | القيمة Value | البلد الوارد منه |
|-------------------|--------------------|------------------|------------------|
| Aruba | 12771 | 19613.4 | أروبا |
| Canada | 6959 | 57653.6 | كندا |
| Cuba | 12 | 888.0 | كوبا |
| Dominican | 4 | 857.3 | الدومينيكان |
| Mexico | 14939 | 94203.4 | المكسيك |
| U.S.A | 76795 | 682366.1 | الولايات المتحدة |
| Costa Rica | 60 | 242.9 | كوستاريكا |
| Elsalvador | 8 | 93.2 | سلفادور |
| Guatemala | 339 | 2753.5 | غواتيمالا |
| Honduras | 1 | 5 | هندوراس |
| Nicaragua | 1 | 30.6 | نيكاراغوا |
| Panama | 1 | 8 | بنما |
| Brazil | 6846 | 15201.8 | البرازيل |
| Colombia | 1310 | 2438.4 | كولومبيا |
| Argentina | 2385 | 1138.9 | الأرجنتين |
| Chile | 107 | 401.5 | تشيلي |
| Ecuador | 160 | 117.5 | أكوادور |
| Peru | 179 | 462.9 | بيرو |
| Uruguay | 17 | 122.1 | أروغواي |
| Total | 3516917 | 6361247.1 | المجموع |

Source: Department of Statistics/ External Trade Division

المصدر: دائرة الإحصاءات العامة/ قسم التجارة الخارجية

جدول 5.2.11 حركة شحن البضائع في ميناء العقبة، 2001-2021
Table 11.2. 5 Shipping Activity in Aqaba Port, 2001 – 2021

| السنة | عدد البواخر | البضائع المفرغة (بالألف طن) | البضائع المحملة* (بالألف طن) | مجموع البضائع المحملة والمفرغة (بالألف طن) |
|-------|---------------|--------------------------------|---------------------------------|---|
| Year | No.of Vessels | Unloaded Goods (000 Ton) | Loaded Goods (000 Ton) | Total of Handled Goods (000 Ton) |
| 2001 | 2679 | 5252.3 | 7791.4 | 13043.7 |
| 2002 | 2789 | 5286.2 | 8872.7 | 14158.9 |
| 2003 | 2694 | 9607.3 | 8239.9 | 17847.1 |
| 2004 | 2888 | 12264.7 | 8770.9 | 21035.6 |
| 2005 | 2933 | 12431.8 | 7998.3 | 20430.1 |
| 2006 | 2884 | 10144.5 | 7933.6 | 18078.0 |
| 2007 | 2941 | 10297.4 | 8616.6 | 18914.0 |
| 2008 | 3024 | 9165.1 | 9221.4 | 18386.5 |
| 2009 | 2900 | 8302.4 | 6970.3 | 15272.7 |
| 2010 | 2902 | 8795.6 | 9631.1 | 18426.7 |
| 2011 | 2892 | 10208.4 | 10861.8 | 21070.2 |
| 2012 | 3088 | 11943.8 | 9214.7 | 21158.5 |
| 2013 | 2885 | 11784.4 | 6814.6 | 18599.0 |
| 2014 | 2693 | 13843.5 | 7828.4 | 21671.9 |
| 2015 | 2676 | 13148.6 | 5233.4 | 18382.0 |
| 2016 | 2435 | 12218.5 | 4547.6 | 16766.1 |
| 2017 | 2305 | 11734.3 | 7193.4 | 18927.7 |
| 2018 | 2183 | 11092.9 | 6446.2 | 17539.1 |
| 2019 | 2097 | 10904.0 | 6195.4 | 17099.4 |
| 2020 | 1578 | 9857.2 | 6148.5 | 16005.7 |
| 2021 | 1845 | 10075.3 | 6649.6 | 16724.9 |

Source: Ports Corporation

المصدر: مؤسسة الموانئ

*Goods loaded include containers Excepted 2016, 2017

*البضائع المحملة تشمل الحاويات باستثناء عام 2016-2017

جدول 6.2.11 البضائع المارة بالترانزيت عبر ميناء العقبة حسب بلد المقصد، 2015-2021 بالألف طن
Table 11.2. 6 Transit Goods Passing Through Aqaba Port by Country of Destination, 2015-2021 (000 Ton)

| بلد المقصد | 2015 | 2016 | 2017 | 2018 | 2019 | 2020 | 2021 | Country of Destination |
|----------------|--------------|--------------|--------------|--------------|--------------|--------------|--------------|------------------------|
| العراق | 27.0 | 0.0 | 0.0 | 3.9 | 3.4 | 0.0 | 0.0 | Iraq |
| سوريا | 13.3 | 0.0 | 0.0 | 0.0 | 30.7 | 30.4 | 58.8 | Syria |
| السعودية | 103.0 | 74.8 | 74.8 | 51.8 | 49.5 | 12.3 | 7.0 | S. Arabia |
| لبنان | 1.5 | 0.0 | 0.0 | 0.0 | 0.6 | 0.0 | 0.0 | Lebanon |
| الكويت | 81.0 | 46.0 | 8.3 | 0.0 | 0.03 | 0.0 | 0.0 | Kuwait |
| اليمن | 0.4 | 0.0 | 0.0 | 0.0 | 0.3 | 0.0 | 0.0 | Yemen |
| اسرائيل | 0.0 | 0.0 | 0.0 | 0.0 | 0.0 | 0.0 | 0.0 | Israel |
| بلدان أخرى | 175.3 | 61.4 | 66.3 | 152.5 | 157.1 | 129.6 | 123.6 | Other Countries |
| المجموع | 401.5 | 182.2 | 149.4 | 208.2 | 241.6 | 172.3 | 189.4 | Total |

Source: Ports Corporation

المصدر: مؤسسة الموانئ

جدول 7.2.11 البضائع المصدرة عبر ميناء العقبة حسب النوع، 2015-2021 (بالألف الطن)

Table 11.2. 7 Exported Goods Through Aqaba Port By Kind of Goods, 2015 - 2021
(000 Ton)

| Kind of Goods | 2021 | 2020 | 2019 | 2018 | 2017 | 2016 | 2015 | النوع |
|-----------------|---------------|---------------|---------------|---------------|---------------|---------------|---------------|----------------|
| Fertilizers | 2148.5 | 2077.9 | 1963.4 | 1827.4 | 1738.2 | 1216.8 | 1423.7 | أسمدة |
| Phosphate | 0.0 | 0.0 | 0.0 | 391.1 | 1420.9 | 1492.9 | 1265.1 | فوسفات |
| Potash | 1828.0 | 1974.4 | 1872.6 | 1911.2 | 1859.5 | 1179.1 | 1679.1 | بوتاس |
| Re-Exports | 97.8 | 43.7 | 123.4 | 93.7 | 16.2 | 32.4 | 114.7 | إعادة تصدير |
| Transit | 73.6 | 26.0 | 99.9 | 88.0 | 62.3 | 88.9 | 113.8 | ترانزيت |
| Jordanian Goods | 682.4 | 408.0 | 763.2 | 720.3 | 492.5 | 537.4 | 637.0 | بضائع أردنية |
| Trans-shipment | 0.0 | 0.0 | 0.0 | 0.2 | 0.0 | 0.0 | 0.0 | اقطرمة |
| Containers | 0.0 | 0.0 | 1373.0 | 1414.2 | 1603.7 | 1441.3 | 1968.2 | حاويات |
| Total | 4830.3 | 4530.0 | 6195.5 | 6446.1 | 7193.3 | 5988.8 | 7201.6 | المجموع |

Source: Ports Corporation

المصدر: مؤسسة الموانئ

جدول 8.2.11 البضائع المستوردة عبر ميناء العقبة حسب النوع، 2015 – 2021 (بالألف طن)

Table 11.2. 8 Imports Through Aqaba Port by Kind of Goods, 2015-2021 (000Ton)

| Kind of Goods | 2021 | 2020 | 2019 | 2018 | 2017 | 2016 | 2015 | النوع |
|----------------------|----------------|----------------|----------------|----------------|----------------|----------------|----------------|----------------|
| Frozen Cargo | 68.0 | 51.4 | 143.6 | 153.0 | 140.6 | 102.5 | 67.6 | بضاعة مثلجة |
| Flour | 0.0 | 0.0 | 0.0 | 0.0 | 0.0 | 0.0 | 0.0 | طحين |
| Gov. Goods | 0.7 | 0.0 | 0.0 | 1.2 | 1.2 | 1.5 | 2.6 | بضاعة حكومية |
| Rice | 5.0 | 0.0 | 0.0 | 0.0 | 0.0 | 0.0 | 0.0 | أرز |
| Sugar | 0.0 | 47.8 | 49.7 | 24.9 | 80.2 | 106.4 | 123.3 | سكر |
| Coffee / Tea | 0.0 | 0.0 | 0.0 | 0.0 | 0.0 | 0.0 | 0.0 | قهوة / شاي |
| Sesame / Broad Beans | 0.0 | 0.0 | 0.0 | 0.0 | 0.0 | 0.0 | 0.0 | سمسم / فول |
| Grains | 2517.9 | 2666.3 | 2517.2 | 2734.1 | 2698.7 | 2921.9 | 2053.1 | حبوب |
| Potatoes | 0.0 | 0.0 | 0.0 | 0.0 | 0.0 | 0.0 | 0.0 | بطاطا |
| Vegetable Oils | 1.0 | 2.2 | 2.0 | 2.5 | 1.0 | 3.3 | 14.0 | زيوت نباتية |
| Cattle | 77.1 | 70.6 | 46.4 | 44.6 | 51.4 | 57.4 | 54.3 | مواشى |
| Forages | 291.3 | 372.6 | 269.5 | 296.3 | 357.6 | 259.5 | 344.8 | أعلاف |
| Fertilizers | 0.0 | 0.0 | 0.0 | 0.6 | 1.3 | 1.0 | 1.2 | سماد |
| Cars/Vehicles | 456.8 | 141.7 | 142.2 | 118.2 | 174.8 | 231.1 | 250.5 | سيارات |
| Tires | 0.0 | 0.0 | 0.0 | 0.0 | 0.0 | 0.0 | 0.0 | إطارات |
| Steel/Iron | 319.3 | 483.7 | 338.7 | 312.5 | 461.9 | 938.3 | 932.8 | حديد |
| Timber | 161.0 | 57.3 | 34.7 | 15.4 | 47.5 | 26.2 | 61.6 | خشب |
| Sulphur | 1066.3 | 898.2 | 963.8 | 1015.8 | 814.0 | 840.0 | 865.4 | كبريت |
| Mineral Oils | 9.3 | 12.4 | 17.7 | 9.5 | 21.9 | 20.1 | 31.0 | زيوت معدنية |
| Construction Mat. | 4.0 | 0.0 | 34.1 | 28.3 | 12.5 | 2.3 | 26.6 | مواد إنشائية |
| Liq. Ammonia | 245.7 | 232.4 | 210.9 | 245.7 | 184.4 | 133.4 | 155.3 | سائل الامونيا |
| General Cargo | 4989.2 | 11536.6 | 5894.3 | 5881.9 | 6535.9 | 6391.4 | 7763.1 | بضاعة مختلفة |
| Total | 10212.6 | 16573.2 | 10664.8 | 10884.5 | 11584.9 | 12036.3 | 12747.2 | المجموع |

Source: Ports Corporation

المصدر: مؤسسة الموانئ

جدول 9.2.11 كمية البضائع المنقولة بواسطة الخطوط الجوية الأردنية والخطوط الأجنبية، 2005-2021 (طن)

Table 11.2 . 9 Cargo Transported by Jordanian and Foreign Airlines, 2005-2021 (ton)

| الخطوط الأجنبية Foreign Airlines | الخطوط الجوية الأردنية Jordanian Airlines | السنة Year |
|-------------------------------------|--|---------------|
| 32119 | 67430 | 2005 |
| 32454 | 65034 | 2006 |
| 37264 | 50415 | 2007 |
| 30877 | 57950 | 2008 |
| 40397 | 41909 | 2009 |
| 38101 | 54676 | 2010 |
| 39235 | 50962 | 2011 |
| 83365 | 53213 | 2012 |
| 58624 | 43742 | 2013 |
| 51846 | 44395 | 2014 |
| 57628 | 47123 | 2015 |
| 62461 | 40909 | 2016 |
| 67881 | 44546 | 2017 |
| 59982 | 44322 | 2018 |
| 64921 | 40482 | 2019 |
| 38326 | 11685 | 2020 |
| 44352 | 14926 | 2021 |

Source: Civil Aviation Regulatory Commission

المصدر: هيئة تنظيم الطيران المدني

جدول 10.2.11 الطائرات المارة عبر الأجواء الأردنية، 2005-2021

Table 11.2. 10 Number of Aircrafts Overflying Jordan 2005-2021

| عدد الطائرات No. of Aircrafts | السنة Year |
|----------------------------------|---------------|
| 74628 | 2005 |
| 81355 | 2006 |
| 99450 | 2007 |
| 115386 | 2008 |
| 114832 | 2009 |
| 121917 | 2010 |
| 110940 | 2011 |
| 80007 | 2012 |
| 30563 | 2013 |
| 25463 | 2014 |
| 33215 | 2015 |
| 46700 | 2016 |
| 46680 | 2017 |
| 44887 | 2018 |
| 46974 | 2019 |
| 29079 | 2020 |
| 46605 | 2021 |

Source: Civil Aviation Regulatory Commission

المصدر: هيئة تنظيم الطيران المدني

جدول 11.2.11 حركة الطائرات في المطارات الأردنية، 2017 - 2021

Table 11.2. 11 Aircraft Movement at Jordanian Airports, 2017 - 2021

| Particulars | 2021 | 2020 | 2019 | 2018 | 2017 | التفاصيل |
|---|-------|-------|-------|-------|-------|---------------------------------|
| Queen Alia International Airport | | | | | | مطار الملكة علياء الدولي |
| Aircrafts Movement | | | | | | حركة الطائرات |
| Arrivals | 23298 | 12128 | 39880 | 38442 | 37048 | القادمة |
| Departures | 23305 | 12093 | 39861 | 38447 | 37003 | المغادرة |
| Amman Airport | | | | | | مطار عمان المدني |
| Aircrafts Movement | | | | | | حركة الطائرات |
| Arrivals | 1361 | 1084 | 1551 | 1849 | 2811 | القادمة |
| Departures | 1365 | 1072 | 1550 | 1851 | 2803 | المغادرة |
| Aqaba International Airport | | | | | | مطار العقبة الدولي |
| Aircrafts Movement | | | | | | حركة الطائرات |
| Arrivals | 1693 | 1552 | 2361 | 2053 | 1956 | القادمة |
| Departures | 1708 | 1557 | 2362 | 2053 | 1949 | المغادرة |

Source: Civil Aviation Regulatory Commission

المصدر: هيئة تنظيم الطيران المدني

جدول 1.3.11 البريد الداخلي والخارجي، 2021 (بالألف)

Table 11.3. 1 Local and External Mail, 2021 (000)

| Mail Activity | المجموع Total | البريد الخارجي External Mail | | البريد الداخلي Local Mail | الحركة البريدية |
|-----------------|------------------|---------------------------------|--------------|------------------------------------|-----------------|
| | | Out الصادر | In الوارد | | |
| Ordinary Mail | 1,715.7 | 14.2 | 666.1 | 1,035.4 | البريد العادي |
| Registered Mail | 225.2 | 58.6 | 37.3 | 129.3 | البريد المسجل |
| Total | 1,940.9 | 72.8 | 703.4 | 1,164.7 | المجموع |

Source: Jordan Post Company

المصدر: شركة البريد الأردني

جدول 2.3.11 عدد صناديق البريد حسب المحافظة، 2015 - 2021

Table 11.3. 2 Number of Post Boxes by Governorate, 2015 - 2021

| Governorate | 2021 | 2020 | 2019 | 2018 | 2017 | 2016 | 2015 | المحافظة |
|---------------|---------------|---------------|---------------|---------------|---------------|---------------|---------------|----------------|
| Amman | 101452 | 101992 | 92941 | 101933 | 93539 | 101669 | 101073 | العاصمة |
| Balqa | 6493 | 6493 | 6162 | 6659 | 6521 | 6412 | 6075 | البلقاء |
| Zarqa | 16663 | 16615 | 11070 | 16840 | 15827 | 17234 | 14178 | الزرقاء |
| Madaba | 3700 | 2920 | 2856 | 2876 | 3300 | 1980 | 3480 | مأدبا |
| North Region* | 17538 | 17588 | 14141 | 18822 | 21872 | 12350 | 17869 | إقليم الشمال* |
| Mafraq | 1560 | 1560 | 1680 | 1734 | 1680 | 2279 | 1800 | المفرق |
| Karak | 1518 | 1518 | 1273 | 1648 | 1348 | 1887 | 1273 | الكرك |
| Tafiela | 300 | 300 | 660 | 959 | 300 | 1020 | 590 | الطفيلة |
| Ma'an | 630 | 630 | 820 | 833 | 630 | 1150 | 940 | معان |
| Aqaba | 2700 | 2700 | 1200 | 2836 | 2700 | 2860 | 2870 | العقبة |
| Total | 152554 | 152316 | 132803 | 155140 | 147717 | 148841 | 150148 | المجموع |

Source: Jordan Post Company

المصدر: شركة البريد الأردني

*North Region (Irbid, Jerash, Ajloun)

*إقليم الشمال يشمل (إربد، جرش، عجلون)

جدول 3.3.11 عدد مراكز الخدمة البريدية حسب المحافظة، 2021

Table 11.3. 3 Number of Postal Service Centers by Governorate, 2021

| Governorate | العدد No. | المحافظة |
|---------------|--------------|----------------|
| Amman | 43 | العاصمة |
| Balqa | 16 | البلقاء |
| Zarqa | 14 | الزرقاء |
| Madaba | 18 | مأدبا |
| North Region* | 91 | إقليم الشمال* |
| Mafraq | 24 | المفرق |
| Karak | 23 | الكرك |
| Tafiela | 11 | الطفيلة |
| Ma'an | 12 | معان |
| Aqaba | 6 | العقبة |
| Total | 258 | المجموع |

Source: Jordan Post Company

المصدر: شركة البريد الأردني

*North Region (Irbid, Jerash, Ajloun)

*إقليم الشمال يشمل (إربد، جرش، عجلون)

12. المعلومات والإتصالات

يشتمل هذا الفصل على معلومات حول مؤشرات استخدام وسائل الإتصالات وتكنولوجيا المعلومات، حيث يحتوي على أعداد المشتركين في خدمات الإتصالات المختلفة، ومصدر هذه البيانات هيئة تنظيم قطاع الإتصالات. كما يحتوي أيضا على معلومات حول توزيع الأسر والأفراد في المملكة من حيث استخدامهم للهاتف الثابت، والخلوي والإنترنت، ومصدر هذه البيانات المسوحات التي تجريها دائرة الإحصاءات العامة.

مؤشرات رئيسية:

- متوسط عدد الهواتف لكل 1000 شخص: 33 هاتف
- نسبة التغير في عدد مشتركى الهاتف الثابت 2018/2017: -8%
- نسبة الأفراد ممن أعمارهم 5 سنوات فأكثر مستخدمى الحاسوب: 24.3%

12 . Information and Communication

This section contains data on the indicators pertaining to use of the communication and information technology means. It includes the number of subscribers to various communication services; source of these data is The Communications' Sector Regulatory Commission.

The concerned section includes information also on the distribution of households and individuals in the Kingdom in terms of use of the land line telephone, the cell phone and the internet; source of these data is the surveys conducted by the Department of Statistics (DOS).

Basic Indicators:

- Average number of telephone sets per 1000 persons: 33Telephone
- Percentage change in the number of fixed phone subscribers 2017/2018: - 8 %
- Percentage of PC users age 5+ years: 24.3%

جدول 12.1 أعداد المشتركين في خدمات الهواتف الثابتة والخلوية، 2015 - 2019 (بالألف)

Table 12.1 Number of Subscribers in the Fixed and Mobile Phones Services, 2015 – 2019(Thousands)

| Service | عدد المشتركين No of Subscribers | | | | | الخدمة |
|-------------|------------------------------------|------|------|------|-------|------------------|
| | 2019 | 2018 | 2017 | 2016 | 2015 | |
| Fixed phone | ... | ... | 328 | 356 | 369 | الهواتف الثابتة |
| Mobiles* | ... | ... | 9703 | 9818 | 13798 | الهواتف الخلوية* |

Source: Telecommunication Regulatory Commission

* An audit was conducted for this year according to the actual database of employees
...NA

المصدر: هيئة تنظيم قطاع الاتصالات
* تم إجراء مراجعة احتساباً لهذا العام وفقاً لقاعدة بيانات المشغلين الفعلية
...غير متوفر

شكل 12.1 أعداد المشتركين في خدمات الهواتف الثابتة والخلوية، 2015-2017 (بالألف)

Figure 12.1 Number of Subscribers in the Fixed and Mobile Phones Services, 2015-2017 (Thousands)

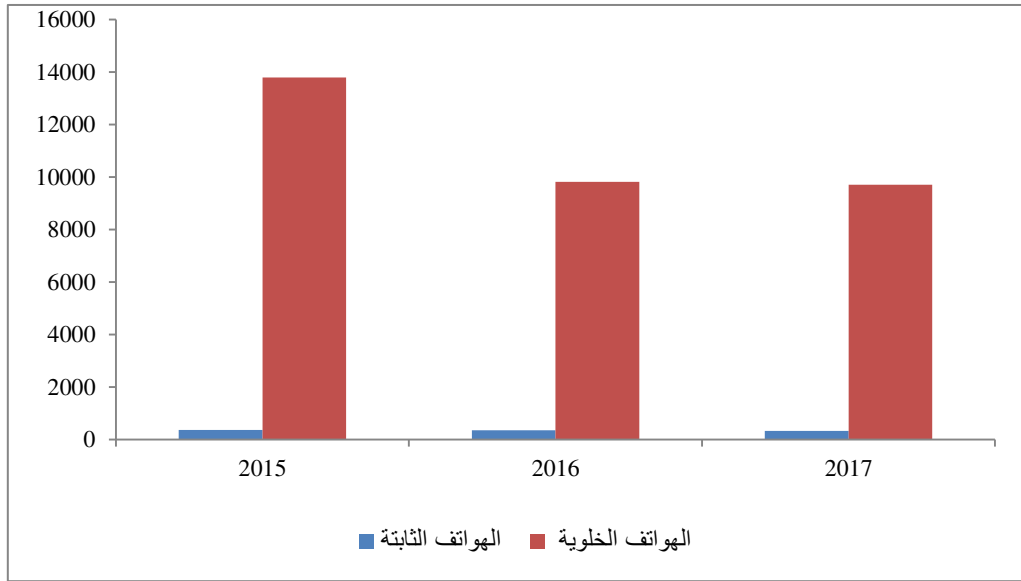

جدول 12. 2 توزيع الأسر حسب مؤشرات تكنولوجيا المعلومات والاتصالات، 2014-2018 (نسبة مئوية)
Table 12. 2 Distribution of Households by the ITC Indicators, 2014-2018 (Percentage)

| Indicator | 2018 | 2017 | 2016 | 2015 | 2014 | المؤشر |
|--------------------|------|------|------|------|------|-----------------------|
| Fixed Phone (land) | 4.0 | 10.2 | 12.7 | 5.7 | 12.2 | خط هاتف ثابت (أرضي) |
| Mobile Phone | 98.9 | 98.4 | 98.3 | 98.7 | 98.8 | خط هاتف خلوي (نقال) |
| PC or Labtop | 28.5 | 32.8 | 31.3 | 32.7 | 45.5 | كمبيوتر شخصي أو محمول |
| Internet | 88.6 | 88.8 | 80.8 | 69.2 | 68.9 | الإنترنت |

Source: Information Technology Use at Homes Survey 2014- 2018

المصدر: مسح استخدام تكنولوجيا المعلومات في المنازل 2014- 2018

شكل 12. 2 توزيع الأسر حسب خدمات الهواتف الثابتة والخلوية، 2014-2018 (نسبة مئوية)

Figure 12. 2 Distribution of Households by Fixed and Mobile Phones Services, 2014-2018 (Percent)

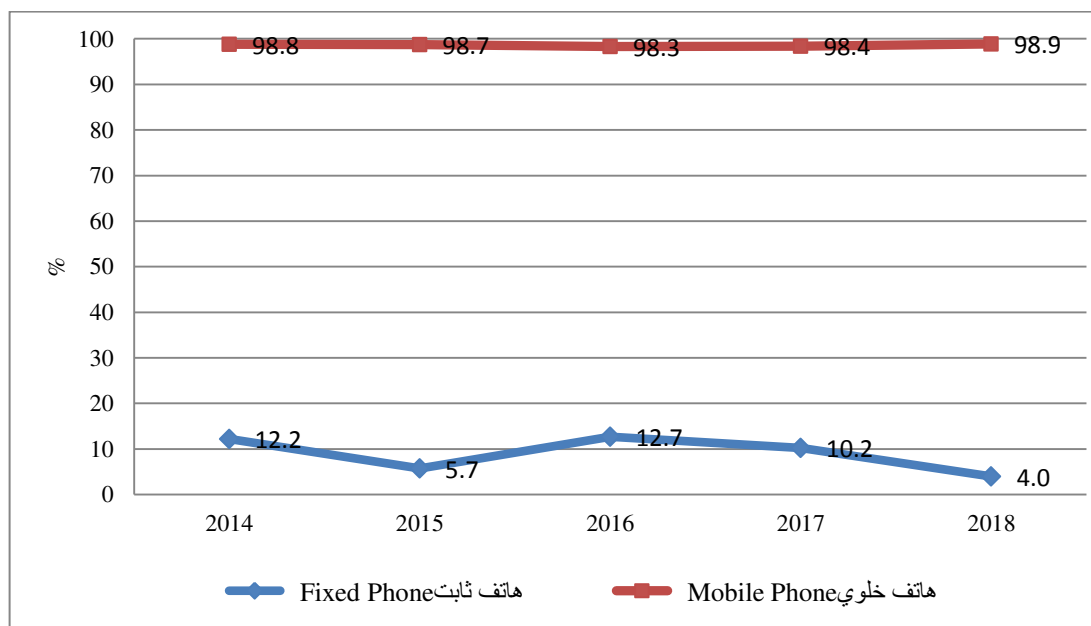

جدول 3.12 التوزيع النسبي للأفراد ممن أعمارهم 5 سنوات فأكثر حسب استخدام الحاسوب، الفئات العمرية والجنس، 2018

Table 12. 3 Percentage Distribution of Persons Aged 5+ Years by Use of Computer, Age Groups and Sex, 2018

| Age Groups | Use of Computer and Sex | | | | | | | | | | | الفئات العمرية | |
|--------------|-------------------------|-------------|--------------|-------------|-------------|-------------|--------------|-------------|-------------|-------------|--------------|----------------|----------------|
| | Female | | | | Male | | | | Total | | | | |
| | لا يستخدم | يستخدم | النسبة | المجموع | لا يستخدم | يستخدم | النسبة | المجموع | لا يستخدم | يستخدم | النسبة | | المجموع |
| Doesn't Use | Uses | Percentage | Total | Doesn't Use | Uses | Percentage | Total | Doesn't Use | Uses | Percentage | Total | | |
| Total | 77.1 | 22.9 | 100.0 | 7084 | 74.4 | 25.6 | 100.0 | 7745 | 75.7 | 24.3 | 100.0 | 14829 | المجموع |
| 5-9 | 85.8 | 14.2 | 100.0 | 815 | 85.4 | 14.6 | 100.0 | 855 | 85.6 | 14.4 | 100.0 | 1669 | 9-5 |
| 10-14 | 64.0 | 36.0 | 100.0 | 887 | 58.4 | 41.6 | 100.0 | 1052 | 61.0 | 39.0 | 100.0 | 1939 | 14-10 |
| 15-19 | 47.6 | 52.4 | 100.0 | 715 | 54.8 | 45.2 | 100.0 | 909 | 51.7 | 48.3 | 100.0 | 1625 | 19-15 |
| 20-24 | 63.2 | 36.8 | 100.0 | 719 | 69.1 | 30.9 | 100.0 | 866 | 66.5 | 33.5 | 100.0 | 1585 | 24-20 |
| 25-29 | 76.6 | 23.4 | 100.0 | 587 | 75.6 | 24.4 | 100.0 | 728 | 76.0 | 24.0 | 100.0 | 1315 | 29-25 |
| 30-34 | 78.9 | 21.1 | 100.0 | 493 | 74.9 | 25.1 | 100.0 | 544 | 76.8 | 23.2 | 100.0 | 1037 | 34-30 |
| 35-39 | 83.9 | 16.1 | 100.0 | 518 | 79.2 | 20.8 | 100.0 | 468 | 81.6 | 18.4 | 100.0 | 986 | 39-35 |
| 40-44 | 84.4 | 15.6 | 100.0 | 496 | 83.6 | 16.4 | 100.0 | 454 | 84.0 | 16.0 | 100.0 | 949 | 44-40 |
| 45- 49 | 85.3 | 14.7 | 100.0 | 460 | 85.0 | 15.0 | 100.0 | 410 | 85.1 | 14.9 | 100.0 | 869 | 49-45 |
| 50-54 | 90.5 | 9.5 | 100.0 | 411 | 82.0 | 18.0 | 100.0 | 380 | 86.4 | 13.6 | 100.0 | 792 | 54-50 |
| 55-59 | 94.4 | 5.6 | 100.0 | 343 | 81.8 | 18.2 | 100.0 | 343 | 88.1 | 11.9 | 100.0 | 687 | 59-55 |
| 60-64 | 96.1 | 3.9 | 100.0 | 224 | 84.4 | 15.6 | 100.0 | 248 | 89.9 | 10.1 | 100.0 | 472 | 64-60 |
| 65+ | 97.3 | 2.7 | 100.0 | 416 | 95.2 | 4.8 | 100.0 | 488 | 96.2 | 3.8 | 100.0 | 904 | +65 |

Source: Department of Statistics /Information Technology Use at Homes Survey 2018

المصدر: دائرة الإحصاءات العامة /مسح استخدام تكنولوجيا المعلومات داخل المنازل 2018

جدول 12.4 توزيع النسبي للأفراد ممن أعمارهم 5 سنوات فأكثر حسب استخدام الإنترنت، الفئات العمرية والجنس، 2018 (توزيع نسبي)

Table 12.4 Percentage Distribution of Persons Aged 5+ Years by Use of Internet, Age Groups and Sex, 2018

| Age Groups | Use of Internet and Sex | | | | | | | | | | استخدام الإنترنت والجنس | | | | | الفئات العمرية |
|--------------|-------------------------|-----------|------------|--------|------------|-------------|-----------|------------|--------|------------|-------------------------|-----------|------------|--------|-------|----------------|
| | Female | | | | | Male | | | | | المجموع | | | | | |
| | لا أعرف | لا يستخدم | يستخدم | النسبة | مجموع | لا أعرف | لا يستخدم | يستخدم | النسبة | مجموع | لا أعرف | لا يستخدم | يستخدم | النسبة | مجموع | |
| Don't Know | Doesn't Use | Uses | Percentage | Total | Don't Know | Doesn't Use | Uses | Percentage | Total | Don't Know | Doesn't Use | Uses | Percentage | Total | | |
| Total | 0.0 | 38.0 | 62.0 | 100.0 | 7075 | 0.1 | 31.8 | 68.1 | 100.0 | 7739 | 0.1 | 34.8 | 65.2 | 100.0 | 14814 | المجموع |
| 5-9 | 0.0 | 70.2 | 29.8 | 100.0 | 813 | 0.4 | 66.4 | 33.2 | 100.0 | 852 | 0.2 | 68.3 | 31.5 | 100.0 | 1664 | 9-5 |
| 10-14 | 0.1 | 63.3 | 36.6 | 100.0 | 883 | 0.0 | 62.9 | 37.1 | 100.0 | 1052 | 0.0 | 63.1 | 36.9 | 100.0 | 1934 | 14-10 |
| 15-19 | 0.1 | 36.5 | 63.5 | 100.0 | 714 | 0.0 | 27.4 | 72.6 | 100.0 | 909 | 0.0 | 31.4 | 68.6 | 100.0 | 1624 | 19-15 |
| 20-24 | 0.0 | 14.7 | 85.3 | 100.0 | 719 | 0.0 | 6.8 | 93.2 | 100.0 | 866 | 0.0 | 10.4 | 89.6 | 100.0 | 1585 | 24-20 |
| 25-29 | 0.0 | 11.6 | 88.4 | 100.0 | 587 | 0.0 | 6.6 | 93.4 | 100.0 | 728 | 0.0 | 8.8 | 91.2 | 100.0 | 1315 | 29-25 |
| 30-34 | 0.0 | 13.7 | 86.3 | 100.0 | 493 | 0.2 | 9.6 | 90.2 | 100.0 | 544 | 0.1 | 11.6 | 88.3 | 100.0 | 1037 | 34-30 |
| 35-39 | 0.0 | 21.0 | 79.0 | 100.0 | 518 | 0.0 | 13.2 | 86.8 | 100.0 | 468 | 0.0 | 17.3 | 82.7 | 100.0 | 986 | 39-35 |
| 40-44 | 0.0 | 20.4 | 79.6 | 100.0 | 496 | 0.0 | 17.2 | 82.8 | 100.0 | 454 | 0.0 | 18.9 | 81.1 | 100.0 | 949 | 44-40 |
| 45-49 | 0.0 | 24.9 | 75.1 | 100.0 | 460 | 0.0 | 17.2 | 82.8 | 100.0 | 410 | 0.0 | 21.3 | 78.7 | 100.0 | 869 | 49-45 |
| 50+ | 0.2 | 52.5 | 47.4 | 100.0 | 1393 | 0.1 | 42.3 | 57.6 | 100.0 | 1456 | 0.1 | 47.3 | 52.6 | 100.0 | 2849 | +50 |

Source: Department of Statistics / Information Technology Use in Homes Survey 2018

المصدر: دائرة الإحصاءات العامة / مسح استخدام تكنولوجيا المعلومات داخل المنازل 2018

13. التعليم

1.13 التربية والتعليم

تشرف وزارة التربية والتعليم على مراحل التعليم في الأردن ابتداءً من مرحلة رياض الأطفال وحتى مرحلة التعليم الثانوي الأكاديمي والمهني، وهي المصدر الرئيسي لإحصاءات التعليم في هذه المراحل. ويتضمن هذا الجزء بيانات مفصلة عن المدارس والشعب الصفية والطلبة والمعلمين والمراحل التعليمية والسلطة المشرفة حسب العديد من الخصائص.

2.13 التعليم العالي

تشرف وزارة التعليم العالي والبحث العلمي على التعليم في كليات المجتمع والجامعات الأردنية، وهي المصدر الرئيسي لإحصاءات هذا القطاع، ويتضمن هذا الجزء بيانات متنوعة عن الطلبة الملتحقين في كليات المجتمع المتوسطة والجامعات الأردنية الحكومية والخاصة حسب العديد من الخصائص، بالإضافة إلى إحصاءات الطلبة الأردنيين الملتحقين بمؤسسات التعليم العالي خارج الأردن.

مؤشرات رئيسية

- متوسط عدد الطلبة لكل شعبة 2021/2020: 25.4 طالب / شعبة
- متوسط عدد الطلبة لكل معلم 2021/2020: 16.7 طالب / معلم
- النسبة المئوية لعدد طالبات المدارس من مجموع الطلبة 2021/2020: 49.4 %
- النسبة المئوية لعدد معلمات المدارس من مجموع الهيئة التدريسية 2021/2020: 69.5 %
- النسبة المئوية لعدد الطلبة في المراحل الأساسية والثانوية من مجموع السكان 2021/2020: 19.7 %
- النسبة المئوية لعدد مباني المدارس المستأجرة من مجموع الأبنية المدرسية 2021/2020: 32.3 %

13. Education

13.1 Education

The Ministry of Education administers the different stages of education in Jordan, starting from kindergarten up to secondary, academic and vocational education. Therefore, it is the main source of data. This section includes detailed data on schools, class units, students, teachers, educational stages and authority of supervision according to different characteristics.

13.2 Higher Education

The Ministry of Higher Education and Scientific Research supervises education in Jordanian universities and community colleges. The Ministry is the main source of statistics on this sector. This section includes various statistics on students in educational institutions whether governmental or private according to several characteristics, in addition to statistics on Jordanian students abroad.

Basic Indicators

- Average No. of Students per Class Unit 2020/2021: 25.4 Student\ Unit
- Average No. of Students per Teacher 2020/2021: 16.7 Student\ Teacher
- Percentage of Girls among Students 2020/2021: 49.4%
- Percentage of Female School Teachers of Total Teachers 2020/2021: 69.5 %
- Percentage of Students in Basic and Secondary Stages of Total Population 2020/2021: 19.7%
- Percentage of Rented School Buildings of Total School Buildings 2020/2021: 32.3%

جدول 1.1.13 عدد المدارس والشعب والطلبة والمعلمين حسب السلطة المشرفة والجنس، 2021/2020

Table 13.1.1 Number of Schools, Class Units, Students and Teachers by Authority of Supervision and Sex, 2020/2021

| Authority of Supervision and Sex | عدد المعلمين No. of Teachers | عدد الطلبة No. of Students | عدد الشعب No. of Class Units | عدد المدارس No. of Schools | السلطة المشرفة والجنس |
|----------------------------------|------------------------------------|----------------------------------|------------------------------------|----------------------------------|------------------------|
| Ministry of Education | | | | | وزارة التربية والتعليم |
| Male | 31856 | 766277 | 19598 | 1465 | ذكر |
| Female | 53989 | 826510 | 22602 | 447 | أنثى |
| Co-education | 0 | 0 | 13419 | 2055 | مختلط |
| Total | 85845 | 1592787 | 55619 | 3967 | المجموع |
| Other Government | | | | | حكومية أخرى |
| Male | 1620 | 17127 | 598 | 43 | ذكر |
| Female | 341 | 3265 | 68 | 3 | أنثى |
| Co-education | 0 | 0 | 28 | 2 | مختلط |
| Total | 1961 | 20392 | 694 | 48 | المجموع |
| UNRWA | | | | | وكالة الغوث |
| Male | 2060 | 61396 | 1639 | 80 | ذكر |
| Female | 2213 | 57789 | 1481 | 70 | أنثى |
| Co-education | 0 | 0 | 155 | 19 | مختلط |
| Total | 4273 | 119185 | 3275 | 169 | المجموع |
| Private Education | | | | | التعليم الخاص |
| Male | 4117 | 257851 | 4938 | 68 | ذكر |
| Female | 33893 | 187092 | 3578 | 27 | أنثى |
| Co-education | 0 | 0 | 17584 | 2848 | مختلط |
| Total | 38010 | 444943 | 26100 | 2943 | المجموع |
| Male | 39653 | 1102651 | 26773 | 1656 | ذكر |
| Female | 90436 | 1074656 | 27729 | 547 | أنثى |
| Co-education | 0 | 0 | 31186 | 4924 | مختلط |
| Total | 130089 | 2177307 | 85688 | 7127 | المجموع |

Source: Ministry of Education

المصدر: وزارة التربية والتعليم

شكل 1.1.13 المدارس حسب السلطة المشرفة، 2021/2020

Figure 13.1.1 Schools by Authority of Supervision, 2020/2021

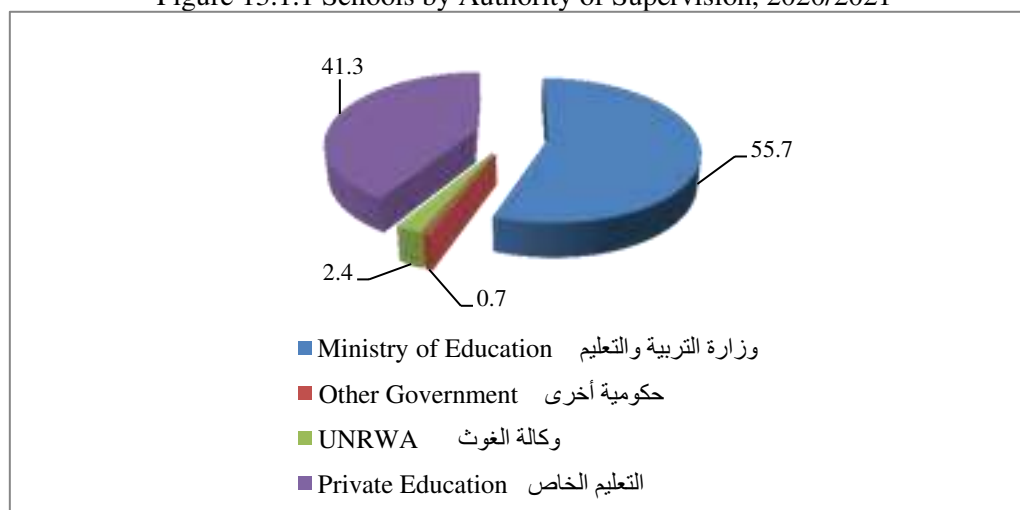

جدول 13.1.2 عدد المدارس حسب السلطة المشرفة والمرحلة التعليمية والجنس، 2021/2020

Table 13.1. 2 Number of Schools by Authority of Supervision, Educational Stage and Sex, 2020/2021

| Authority of Supervision and Sex | Educational Stage | | | المرحلة التعليمية | | عدد المدارس No. of Schools | السلطة المشرفة والجنس |
|----------------------------------|---|--|---|-------------------|-------------------------|-------------------------------|------------------------|
| | الثانوي الشامل Comprehensive Secondary | الثانوي المهني Vocational Secondary | الثانوي الأكاديمي Academic Secondary | الأساسي Basic | الروضة Kinder-garten | | |
| Ministry of Education | | | | | | | وزارة التربية والتعليم |
| Male | 32 | 31 | 527 | 875 | 0 | 1465 | ذكر |
| Female | 70 | 5 | 172 | 200 | 0 | 447 | أنثى |
| Co-education | 64 | 6 | 434 | 1534 | 17 | 2055 | مختلطة |
| Total | 166 | 42 | 1133 | 2609 | 17 | 3967 | المجموع |
| Other Government | | | | | | | حكومية أخرى |
| Male | 4 | 0 | 37 | 2 | 0 | 43 | ذكر |
| Female | 0 | 0 | 2 | 1 | 0 | 3 | أنثى |
| Co-education | 0 | 0 | 1 | 1 | 0 | 2 | مختلطة |
| Total | 4 | 0 | 40 | 4 | 0 | 48 | المجموع |
| UNRWA | | | | | | | وكالة الغوث |
| Male | 0 | 0 | 0 | 80 | 0 | 80 | ذكر |
| Female | 0 | 0 | 0 | 70 | 0 | 70 | أنثى |
| Co-education | 0 | 0 | 0 | 19 | 0 | 19 | مختلطة |
| Total | 0 | 0 | 0 | 169 | 0 | 169 | المجموع |
| Private Education | | | | | | | التعليم الخاص |
| Male | 2 | 0 | 39 | 12 | 15 | 68 | ذكر |
| Female | 0 | 0 | 12 | 1 | 14 | 27 | أنثى |
| Co-education | 4 | 1 | 285 | 1088 | 1470 | 2848 | مختلطة |
| Total | 6 | 1 | 336 | 1101 | 1499 | 2943 | المجموع |
| Male | 38 | 31 | 603 | 969 | 15 | 1656 | ذكر |
| Female | 70 | 5 | 186 | 272 | 14 | 547 | أنثى |
| Co-education | 68 | 7 | 720 | 2642 | 1487 | 4924 | مختلطة |
| Total | 176 | 43 | 1509 | 3883 | 1516 | 7127 | المجموع |

Source: Ministry of Education

المصدر: وزارة التربية والتعليم

جدول 1.13. 3 عدد الشعب حسب السلطة المشرفة والمرحلة التعليمية والجنس، 2021/2020
 Table 13.1.3 Number of Class Units by Authority of Supervision, Educational Stage and Sex,
 2020/2021

| Authority of Supervision and Sex | Educational Stage | | | | عدد الشعب No. of Class Units | السلطة المشرفة والجنس |
|----------------------------------|--|---|------------------|-------------------------|---------------------------------|------------------------|
| | الثانوي المهني Vocational Secondary | الثانوي الأكاديمي Academic Secondary | الأساسي Basic | الروضة Kinder-garten | | |
| Ministry of Education | | | | | | وزارة التربية والتعليم |
| Male | 630 | 3006 | 15946 | 16 | 19598 | ذكر |
| Female | 605 | 3704 | 18283 | 10 | 22602 | أنثى |
| Co-education | 0 | 18 | 10817 | 2584 | 13419 | مختلطة |
| Total | 1235 | 6728 | 45046 | 2610 | 55619 | المجموع |
| Other Government | | | | | | حكومية أخرى |
| Male | 12 | 135 | 451 | 0 | 598 | ذكر |
| Female | 0 | 16 | 52 | 0 | 68 | أنثى |
| Co-education | 0 | 2 | 20 | 6 | 28 | مختلطة |
| Total | 12 | 153 | 523 | 6 | 694 | المجموع |
| UNRWA | | | | | | وكالة الغوث |
| Male | 0 | 0 | 1639 | 0 | 1639 | ذكر |
| Female | 0 | 0 | 1481 | 0 | 1481 | أنثى |
| Co-education | 0 | 0 | 155 | 0 | 155 | مختلطة |
| Total | 0 | 0 | 3275 | 0 | 3275 | المجموع |
| Private Education | | | | | | التعليم الخاص |
| Male | 20 | 757 | 4094 | 67 | 4938 | ذكر |
| Female | 3 | 725 | 2782 | 68 | 3578 | أنثى |
| Co-education | 9 | 535 | 13336 | 3704 | 17584 | مختلطة |
| Total | 32 | 2017 | 20212 | 3839 | 26100 | المجموع |
| Male | 662 | 3898 | 22130 | 83 | 26773 | ذكر |
| Female | 608 | 4445 | 22598 | 78 | 27729 | أنثى |
| Co-education | 9 | 555 | 24328 | 6294 | 31186 | مختلطة |
| Total | 1279 | 8898 | 69056 | 6455 | 85688 | المجموع |

Source: Ministry of Education

المصدر: وزارة التربية والتعليم

جدول 4.1.13 عدد الطلبة حسب الجهة المشرفة والمرحلة التعليمية والجنس، 2021/2020
Table 13.1.4 Number of Students by Authority of Supervision, Educational Stage and Sex, 2020/2021

| Authority of Supervision and Sex | Educational Stage | | | | عدد الطلبة No. of Students | الجهة المشرفة والجنس |
|----------------------------------|--|---|------------------|----------------------|-------------------------------|------------------------|
| | الثانوي المهني Vocational Secondary | الثانوي الأكاديمي Academic Secondary | الأساسي Basic | روضة Kindergarten | | |
| Ministry of Education | | | | | | وزارة التربية والتعليم |
| Male | 14485 | 90046 | 628323 | 33423 | 766277 | ذكر |
| Female | 12084 | 105965 | 674671 | 33790 | 826510 | أنثى |
| Total | 26569 | 196011 | 1302994 | 67213 | 1592787 | المجموع |
| Other Government | | | | | | حكومية أخرى |
| Male | 238 | 2904 | 13845 | 140 | 17127 | ذكر |
| Female | 0 | 608 | 2549 | 108 | 3265 | أنثى |
| Total | 238 | 3512 | 16394 | 248 | 20392 | المجموع |
| UNRWA | | | | | | وكالة الغوث |
| Male | 0 | 0 | 61396 | 0 | 61396 | ذكر |
| Female | 0 | 0 | 57789 | 0 | 57789 | أنثى |
| Total | 0 | 0 | 119185 | 0 | 119185 | المجموع |
| Private Education | | | | | | التعليم الخاص |
| Male | 459 | 18380 | 211762 | 27250 | 257851 | ذكر |
| Female | 74 | 15742 | 146159 | 25117 | 187092 | أنثى |
| Total | 533 | 34122 | 357921 | 52367 | 444943 | المجموع |
| Male | 15182 | 111330 | 915326 | 60813 | 1102651 | ذكر |
| Female | 12158 | 122315 | 881168 | 59015 | 1074656 | أنثى |
| Total | 27340 | 233645 | 1796494 | 119828 | 2177307 | المجموع |

Source: Ministry of Education

المصدر: وزارة التربية والتعليم

جدول 1.13 5 عدد المعلمين حسب الجهة المشرفة والمرحلة التعليمية والجنس، 2021/2020

Table 13.1.5 Number of Teachers by Authority of Supervision, Educational Stage and Sex, 2020/2021

| Authority of Supervision and Sex | Educational Stage المرحلة التعليمية | | | عدد المعلمين No. of Teachers | الجهة المشرفة والجنس |
|----------------------------------|--|------------------|------------------------|---------------------------------|-------------------------------|
| | الثانوي الأكاديمي والمهني Academic & Vocational Secondary | الأساسي Basic | الروضة Kindergarten | | |
| Ministry of Education | | | | | وزارة التربية والتعليم |
| Male | 7947 | 23909 | 0 | 31856 | ذكر |
| Female | 8991 | 42387 | 2611 | 53989 | أنثى |
| Total | 16938 | 66296 | 2611 | 85845 | المجموع |
| Other Government | | | | | حكومية أخرى |
| Male | 586 | 1034 | 0 | 1620 | ذكر |
| Female | 69 | 266 | 6 | 341 | أنثى |
| Total | 655 | 1300 | 6 | 1961 | المجموع |
| UNRWA | | | | | وكالة الغوث |
| Male | 0 | 2060 | 0 | 2060 | ذكر |
| Female | 0 | 2213 | 0 | 2213 | أنثى |
| Total | 0 | 4273 | 0 | 4273 | المجموع |
| Private Education | | | | | التعليم الخاص |
| Male | 2065 | 2052 | 0 | 4117 | ذكر |
| Female | 2861 | 25984 | 5048 | 33893 | أنثى |
| Total | 4926 | 28036 | 5048 | 38010 | المجموع |
| Male | 10598 | 29055 | 0 | 39653 | ذكر |
| Female | 11921 | 70850 | 7665 | 90436 | أنثى |
| Total | 22519 | 99905 | 7665 | 130089 | المجموع |

Source: Ministry of Education

المصدر : وزارة التربية والتعليم

شكل 1.13 2 المعلمون حسب المرحلة التعليمية، 2021/2020

Figure 13.1.2 Teachers by Educational Stage, 2020/2021

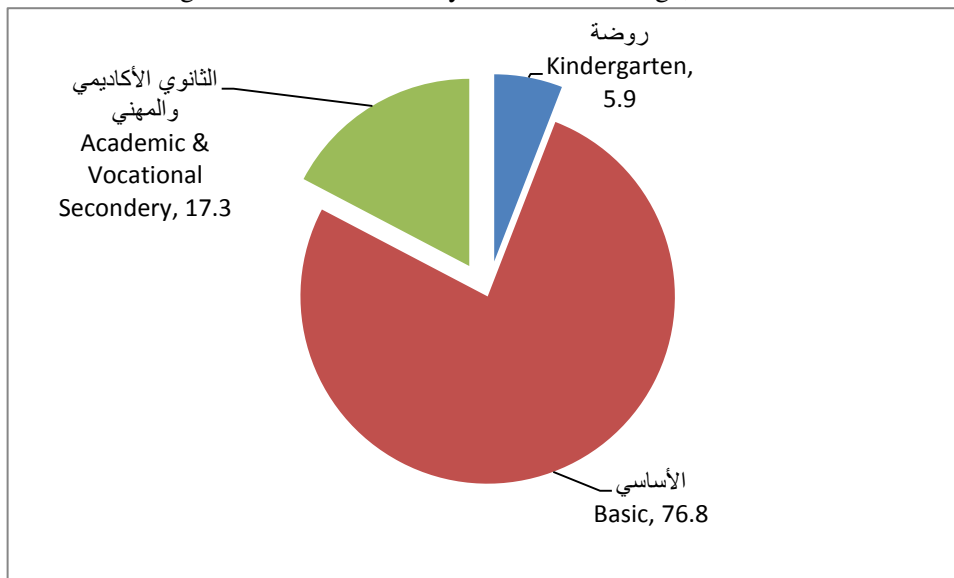

جدول 6.1.13 عدد المدارس والشعب حسب المحافظة والمديرية والجنس، 2021/2020

Table 13.1.6 Number of Schools and Class Units by Governorate, Directorate and Sex, 2020/2021

| Governorate and Directorate | الشعب | | | | المدارس | | | | المحافظة والمديرية |
|-----------------------------|------------------|-------------------|----------------|-------------|------------------|-------------------|----------------|-------------|-------------------------|
| | Class Units | | School | | Class Units | | School | | |
| | المجموع Total | مختلطة Co-edu. | أنثى Female | ذكر Male | المجموع Total | مختلطة Co-edu. | أنثى Female | ذكر Male | |
| Amman | 30601 | 19925 | 3782 | 6894 | 2262 | 1658 | 197 | 407 | العاصمة |
| Amman Qasbah | 5510 | 2609 | 1439 | 1462 | 393 | 234 | 79 | 80 | قصبه عمان |
| Aljamaah | 6238 | 5162 | 174 | 902 | 444 | 387 | 11 | 46 | الجامعه |
| Sahab | 1213 | 773 | 116 | 324 | 86 | 62 | 5 | 19 | سحاب |
| AL_qwesmeh | 4885 | 3265 | 618 | 1002 | 337 | 262 | 28 | 47 | القويسمه |
| Marka | 6802 | 3898 | 1027 | 1877 | 493 | 348 | 49 | 96 | ماركا |
| Wadi Alseer | 2703 | 2078 | 188 | 437 | 225 | 184 | 11 | 30 | وادي السير |
| Naaor | 1354 | 921 | 149 | 284 | 112 | 77 | 9 | 26 | ناعور |
| Badiyyeh Wosta/Mwagar | 761 | 473 | 25 | 263 | 65 | 38 | 2 | 25 | البادية الوسطى / الموقر |
| Badiyyeh Wosta/Jezah | 1135 | 746 | 46 | 343 | 107 | 66 | 3 | 38 | البادية الوسطى / الجيزة |
| Balqa | 5637 | 3916 | 402 | 1319 | 452 | 323 | 23 | 106 | البلقاء |
| Salt Qasabah | 2271 | 1780 | 87 | 404 | 201 | 158 | 6 | 37 | قصبه السلط |
| Dair Alla | 728 | 447 | 35 | 246 | 59 | 36 | 2 | 21 | دير علا |
| Shoonah Janoobiyyeh | 629 | 392 | 48 | 189 | 48 | 31 | 3 | 14 | الشونة الجنوبية |
| Ein Albasha | 2009 | 1297 | 232 | 480 | 144 | 98 | 12 | 34 | عين الباشا |
| Zarqa | 10204 | 5894 | 1402 | 2908 | 764 | 510 | 81 | 173 | الزرقاء |
| Zarqa 1 | 4862 | 2734 | 779 | 1349 | 361 | 234 | 48 | 79 | الزرقاء الاولى |
| Zarqa 2 | 2161 | 1233 | 194 | 734 | 182 | 114 | 13 | 55 | الزرقاء الثانية |
| Ruseifa | 3181 | 1927 | 429 | 825 | 221 | 162 | 20 | 39 | الرصيفة |
| Madaba | 2538 | 1595 | 196 | 747 | 228 | 159 | 11 | 58 | مأدبا |
| Madaba Qasabah | 1847 | 1128 | 155 | 564 | 151 | 105 | 8 | 38 | قصبه مادبا |
| Dieban District | 691 | 467 | 41 | 183 | 77 | 54 | 3 | 20 | لواء ذيبان |
| Irbid | 15300 | 9500 | 1591 | 4209 | 1372 | 959 | 107 | 306 | اريد |
| Irbid Qasbah | 5572 | 3334 | 668 | 1570 | 471 | 332 | 42 | 97 | قصبه اريد |
| Bani Obaid | 2146 | 1562 | 209 | 375 | 215 | 176 | 12 | 27 | بني عبيد |

Contd./...

.../تابع

تابع/ جدول 6.1.13 عدد المدارس والشعب حسب المحافظة والمديرية والجنس، 2021/2020
 Contd./ Table 13.1.6 Number of Schools and Class Units by Governorate, Directorate and Sex, 2020/2021

| Governorate and Directorate | Class Units | | | | المدارس | | | | المحافظة والمديرية |
|-----------------------------|------------------|-------------------|----------------|--------------|------------------|-------------------|----------------|-------------|--------------------------|
| | المجموع Total | مختلطة Co-edu. | أنثى Female | ذكر Male | المجموع Total | مختلطة Co-edu. | أنثى Female | ذكر Male | |
| North Mazar | 751 | 475 | 25 | 251 | 72 | 51 | 2 | 19 | المزار الشمالي |
| Al-taibah & Al-wasteiah | 873 | 540 | 94 | 239 | 81 | 55 | 5 | 21 | لوائى الطيبة والوسطية |
| Koorah | 1491 | 944 | 128 | 419 | 141 | 98 | 9 | 34 | الكوره |
| Bani Kenanah | 1278 | 664 | 199 | 415 | 125 | 71 | 16 | 38 | بنى كنانة |
| Aghwar Shamaliyyeh | 2049 | 1304 | 174 | 571 | 160 | 112 | 13 | 35 | الأغوار الشمالية |
| Ramtha | 1140 | 677 | 94 | 369 | 107 | 64 | 8 | 35 | الرمثا |
| Mafraq | 6801 | 4119 | 472 | 2210 | 636 | 384 | 39 | 213 | المفرق |
| Mafraq Qasabah | 2448 | 1483 | 236 | 729 | 236 | 145 | 19 | 72 | قصة المفرق |
| Badyah Shamaliyyeh .E | 1935 | 1245 | 60 | 630 | 184 | 112 | 6 | 66 | البادية الشمالية الشرقية |
| Badyah Shamaliyyeh .W | 2418 | 1391 | 176 | 851 | 216 | 127 | 14 | 75 | البادية الشمالية الغربية |
| Jarash | 2670 | 1381 | 387 | 902 | 271 | 165 | 26 | 80 | جرش |
| Ajloun | 2240 | 1537 | 135 | 568 | 219 | 159 | 9 | 51 | عجلون |
| Karak | 4009 | 2598 | 318 | 1093 | 405 | 261 | 30 | 114 | الكرك |
| Karak Qasabah | 1481 | 941 | 149 | 391 | 153 | 92 | 16 | 45 | قصة الكرك |
| Mazar Janoobi | 1147 | 777 | 99 | 271 | 132 | 94 | 8 | 30 | المزار الجنوبي |
| Qasr | 733 | 468 | 48 | 217 | 76 | 46 | 5 | 25 | القصر |
| Aghwar Janoobiyyeh | 648 | 412 | 22 | 214 | 44 | 29 | 1 | 14 | الأغوار الجنوبية |
| Tafiela | 1380 | 944 | 52 | 384 | 147 | 99 | 5 | 43 | الطفيلة |
| Tafiela | 1018 | 691 | 52 | 275 | 104 | 69 | 5 | 30 | الطفيلة |
| Bsaira | 362 | 253 | 0 | 109 | 43 | 30 | 0 | 13 | لواء بصيرا |
| Ma'an | 2252 | 1490 | 118 | 644 | 225 | 145 | 11 | 69 | معان |
| Ma'an | 617 | 404 | 37 | 176 | 56 | 38 | 3 | 15 | معان |
| South Badia | 868 | 553 | 45 | 270 | 82 | 49 | 5 | 28 | البادية الجنوبية |
| Petra | 479 | 342 | 22 | 115 | 54 | 39 | 2 | 13 | البترا |
| Shobak | 288 | 191 | 14 | 83 | 33 | 19 | 1 | 13 | الشوبك |
| Aqaba | 2057 | 1436 | 135 | 486 | 146 | 102 | 8 | 36 | العقبة |
| Total | 85689 | 54335 | 8990 | 22364 | 7127 | 4924 | 547 | 1656 | المجموع |
| % | 100 | 63.4 | 10.5 | 26.1 | 100.0 | 69.1 | 7.7 | 23.2 | % |

Source: Ministry of Education

المصدر: وزارة التربية والتعليم

جدول 7.1.13 عدد الطلبة والمعلمين حسب المحافظة والمديرية والجنس، 2021/2020

Table 13.1.7 Number of Students and Teachers by Governorate, Directorate and Sex, 2020/2021

| Governorate and Directorate | المعلمون | | | الطلبة | | | المحافظة والمديرية |
|-----------------------------|------------------|----------------|--------------|------------------|----------------|---------------|-------------------------|
| | المجموع Total | أنثى Female | ذكر Male | المجموع Total | أنثى Female | ذكر Male | |
| Amman | 45262 | 33251 | 12011 | 794244 | 394690 | 399554 | العاصمة |
| Amman Qasbah | 8339 | 5929 | 2410 | 151962 | 77325 | 74637 | قصبه عمان |
| Aljamaah | 9901 | 7826 | 2075 | 140862 | 68714 | 72148 | الجامعه |
| Sahab | 1739 | 1270 | 469 | 33947 | 16678 | 17269 | سحاب |
| AL_qwesmeh | 6498 | 4994 | 1504 | 141729 | 71207 | 70522 | القويسمة |
| Marka | 9686 | 6708 | 2978 | 190836 | 93509 | 97327 | ماركا |
| Wadi Alseer | 4190 | 3268 | 922 | 64072 | 31858 | 32214 | وادي السير |
| Naaor | 2030 | 1499 | 531 | 32347 | 16130 | 16217 | ناعور |
| Badiyyeh Wosta/Mwagar | 1184 | 706 | 478 | 18075 | 9048 | 9027 | البادية الوسطى / الموقر |
| Badiyyeh Wosta/Jezah | 1695 | 1051 | 644 | 20414 | 10221 | 10193 | البادية الوسطى / الجيزة |
| Balqa | 8508 | 6084 | 2424 | 146658 | 71956 | 74702 | البلقاء |
| Salt Qasabah | 3446 | 2652 | 794 | 51707 | 25282 | 26425 | قصبه السلط |
| Dair Alla | 1075 | 672 | 403 | 19018 | 9358 | 9660 | دير علا |
| Shoonah Janoobiyyeh | 1010 | 642 | 368 | 16985 | 8259 | 8726 | الشونة الجنوبية |
| Ein Albasha | 2977 | 2118 | 859 | 58948 | 29057 | 29891 | عين الباشا |
| Zarqa | 14748 | 10085 | 4663 | 305353 | 150983 | 154370 | الزرقاء |
| Zarqa1 | 7191 | 5053 | 2138 | 141384 | 69943 | 71441 | الزرقاء الأولى |
| Zarqa 2 | 3113 | 1880 | 1233 | 60536 | 29753 | 30783 | الزرقاء الثانية |
| Ruseifa | 4444 | 3152 | 1292 | 103433 | 51287 | 52146 | الرصيفة |
| Madaba | 3847 | 2705 | 1142 | 57791 | 28280 | 29511 | مأدبا |
| Madaba Qasabah | 2696 | 1912 | 784 | 46132 | 22577 | 23555 | قصبه مادبا |
| Dieban District | 1151 | 793 | 358 | 11659 | 5703 | 5956 | لواء ذيبان |
| Irbid | 22886 | 15615 | 7271 | 396886 | 194543 | 202343 | اربد |
| Irbid Qasbah | 7978 | 5531 | 2447 | 157878 | 76854 | 81024 | قصبه اربد |
| Bani Obaid | 3104 | 2398 | 706 | 51082 | 25554 | 25528 | بني عبيد |

Contd./...

تابع/...

تابع/ جدول 7.1.13 عدد الطلبة والمعلمين حسب المحافظة والمديرية والجنس، 2021/2020
 Contd./ Table 13.1.7 Number of Students and Teachers by Governorate, Directorate and Sex, 2020/2021

| Governorate and Directorate | المعلمون | | | الطلبة | | | المحافظة والمديرية |
|-----------------------------|---------------|--------------|--------------|----------------|----------------|----------------|--------------------------|
| | المجموع | أنثى | ذكر | المجموع | أنثى | ذكر | |
| | Total | Female | Male | Total | Female | Male | |
| North Mazar | 1182 | 734 | 448 | 17721 | 8652 | 9069 | المزار الشمالي |
| Al-taibah & Al-wasteiah | 1402 | 958 | 444 | 21233 | 10564 | 10669 | لوائى الطيبة والوسطية |
| Koorah | 2337 | 1566 | 771 | 36171 | 17698 | 18473 | الكوره |
| Bani Kenanah | 2123 | 1324 | 799 | 29516 | 14393 | 15123 | بنى كنانة |
| Aghwar Shamaliyyeh | 3066 | 2073 | 993 | 53715 | 26503 | 27212 | الأغوار الشمالية |
| Ramtha | 1694 | 1031 | 663 | 29570 | 14325 | 15245 | الرمثا |
| Mafrq | 10431 | 6387 | 4044 | 150741 | 73360 | 77381 | المفرق |
| Mafrq Qasabah | 3784 | 2380 | 1404 | 53061 | 25917 | 27144 | قصة المفرق |
| Badyah Shamaliyyeh .E | 2962 | 1720 | 1242 | 35272 | 16853 | 18419 | البادية الشمالية الشرقية |
| Badyah Shamaliyyeh .W | 3685 | 2287 | 1398 | 62408 | 30590 | 31818 | البادية الشمالية الغربية |
| Jarash | 4116 | 2595 | 1521 | 64968 | 32416 | 32552 | جرش |
| Ajloun | 3389 | 2370 | 1019 | 48277 | 23570 | 24707 | عجلون |
| Karak | 7127 | 4830 | 2297 | 86478 | 42503 | 43975 | الكرك |
| Karak Qasabah | 2651 | 1805 | 846 | 31664 | 15562 | 16102 | قصة الكرك |
| Mazar Janoobi | 2045 | 1425 | 620 | 23595 | 11590 | 12005 | المزار الجنوبي |
| Qasr | 1418 | 930 | 488 | 14319 | 6960 | 7359 | القصر |
| Aghwar Janoobiyyeh | 1013 | 670 | 343 | 16900 | 8391 | 8509 | الأغوار الجنوبية |
| Tafiela | 2604 | 1722 | 882 | 30849 | 15155 | 15694 | الطفيلة |
| Tafiela | 1938 | 1292 | 646 | 22382 | 10972 | 11410 | الطفيلة |
| Bsaira | 666 | 430 | 236 | 8467 | 4183 | 4284 | لواء بصيرا |
| Ma'an | 3888 | 2526 | 1362 | 43590 | 21893 | 21697 | معان |
| Ma'an | 1086 | 715 | 371 | 13408 | 6636 | 6772 | معان |
| South Badia | 1457 | 903 | 554 | 16609 | 8349 | 8260 | البادية الجنوبية |
| Petra | 814 | 572 | 242 | 9788 | 5021 | 4767 | البترا |
| Shobak | 531 | 336 | 195 | 3785 | 1887 | 1898 | الشوبك |
| Aqaba | 3283 | 2266 | 1017 | 51472 | 25307 | 26165 | العقبة |
| Total | 130089 | 90436 | 39653 | 2177307 | 1074656 | 1102651 | المجموع |
| % | 100.0 | 69.5 | 30.5 | 100.0 | 49.4 | 50.6 | % |

Source: Ministry of Education

المصدر: وزارة التربية والتعليم

جدول 8.1.13 عدد المعلمين حسب الجهة المشرفة والمستوى التعليمي والجنس، 2021/2020

Table 13.1. 8 Number of Teachers by Authority of Supervision, Educational Level and Sex, 2020/2021

| Authority of Supervision and Sex | المستوى التعليمي | | | | | | | الجهة المشرفة والجنس |
|----------------------------------|------------------|-----------------|----------------|------------------------------|------------------|-------------------------------------|--------------------|------------------------|
| | المجموع Total | دكتوراه Ph.D | ماجستير M.A | دبلوم عالي Higher Diploma | بكالوريوس B.A | دبلوم متوسط Intermediate Diploma | ثانوي Secondary | |
| Ministry of education | | | | | | | | وزارة التربية والتعليم |
| Male | 31856 | 1624 | 445 | 1656 | 26507 | 1624 | 0 | ذكر |
| Female | 53989 | 1963 | 652 | 3969 | 43728 | 3677 | 0 | أنثى |
| Total | 85845 | 3587 | 1097 | 5625 | 70235 | 5301 | 0 | المجموع |
| Other Government | | | | | | | | حكومية أخرى |
| Male | 1620 | 16 | 9 | 35 | 1499 | 61 | 0 | ذكر |
| Female | 341 | 1 | 9 | 5 | 317 | 9 | 0 | أنثى |
| Total | 1961 | 17 | 18 | 40 | 1816 | 70 | 0 | المجموع |
| UNRWA | | | | | | | | وكالة الغوث |
| Male | 2060 | 47 | 23 | 38 | 1877 | 75 | 0 | ذكر |
| Female | 2213 | 24 | 24 | 20 | 2091 | 54 | 0 | أنثى |
| Total | 4273 | 71 | 47 | 58 | 3968 | 129 | 0 | المجموع |
| Private Education | | | | | | | | التعليم الخاص |
| Male | 4117 | 85 | 37 | 239 | 3603 | 153 | 0 | ذكر |
| Female | 33893 | 870 | 322 | 730 | 28183 | 3788 | 0 | أنثى |
| Total | 38010 | 955 | 359 | 969 | 31786 | 3941 | 0 | المجموع |
| Male | 39653 | 1772 | 514 | 1968 | 33486 | 1913 | 0 | ذكر |
| Female | 90436 | 2858 | 1007 | 4724 | 74319 | 7528 | 0 | أنثى |
| Total | 130089 | 4630 | 1521 | 6692 | 107805 | 9441 | 0 | المجموع |

Source: Ministry of Education

المصدر: وزارة التربية والتعليم

جدول 13.1.9 عدد المدارس حسب الجهة المشرفة وملكية البناء وجنس الطلبة، 2021/2020

Table 13.1.9 Number of Schools by Authority of Supervision , Ownership of Building and Sex of Students, 2020/2021

| Authority of Supervision and Sex | مستأجر Rented | ملك Owned | المدارس Schools | الجهة المشرفة والجنس |
|----------------------------------|------------------|--------------|--------------------|------------------------|
| Ministry of Education | | | | وزارة التربية والتعليم |
| Male | 195 | 1270 | 1465 | ذكر |
| Female | 87 | 360 | 447 | أنثى |
| Co-education | 491 | 1564 | 2055 | مختلطة |
| Total | 773 | 3194 | 3967 | المجموع |
| Other Government | | | | حكومية أخرى |
| Male | 1 | 42 | 43 | ذكر |
| Female | 0 | 3 | 3 | أنثى |
| Co-Education | 0 | 2 | 2 | مختلطة |
| Total | 1 | 47 | 48 | المجموع |
| UNRWA | | | | وكالة الغوث |
| Male | 16 | 64 | 80 | ذكر |
| Female | 19 | 51 | 70 | أنثى |
| Co-Education | 8 | 11 | 19 | مختلطة |
| Total | 43 | 126 | 169 | المجموع |
| Private Education | | | | التعليم الخاص |
| Male | 24 | 44 | 68 | ذكر |
| Female | 13 | 14 | 27 | أنثى |
| Co-Education | 1451 | 1397 | 2848 | مختلطة |
| Total | 1488 | 1455 | 2943 | المجموع |
| Male | 236 | 1420 | 1656 | ذكر |
| Female | 119 | 428 | 547 | أنثى |
| Co-Education | 1950 | 2974 | 4924 | مختلطة |
| Total | 2305 | 4822 | 7127 | المجموع |
| % | 32% | 68% | 100% | % |

Source: Ministry of Education

المصدر: وزارة التربية والتعليم

جدول 13.2.1 عدد الطلبة الملتحقين بمستوى البكالوريوس في الجامعات الأردنية حسب الجامعة والجنس، 2021/ 2020

Table 13.2.1 Number of Enrolled - Graduate Students at Jordanian Universities by University and Sex, 2020/2021

| الجامعة | المجموع Total | أنثى Female | ذكر Male | الجامعة |
|---|------------------|----------------|---------------|--|
| Prince Hussein Academy for Civil Protection | 723 | 269 | 454 | أكاديمية الأمير الحسين للحماية المدنية |
| University of Jordan | 43290 | 28783 | 14507 | الجامعة الأردنية |
| University of Jordan Aqaba Branch | 2587 | 1385 | 1202 | الجامعة الأردنية فرع العقبة |
| German Jordanian University | 4313 | 1602 | 2711 | الجامعة الألمانية الأردنية |
| Hashemiyeh University | 26219 | 16041 | 10178 | الجامعة الهاشمية |
| AL- Al Bayt University | 16993 | 9982 | 7011 | جامعة آل البيت |
| Balqa Applied University | 33641 | 19920 | 13721 | جامعة البلقاء التطبيقية |
| Al - Hussein Bin Talal University | 8626 | 4830 | 3796 | جامعة الحسين بن طلال |
| Tafila Technical University | 6907 | 2438 | 4469 | جامعة الطفيلة التقنية |
| Science & Technology University | 26772 | 15008 | 11764 | جامعة العلوم والتكنولوجيا الأردنية |
| Yarmouk University | 34436 | 21435 | 13001 | جامعة اليرموك |
| Mu'tah University | 18014 | 10018 | 7996 | جامعة مؤتة |
| Jordanian Academy for Music | 23 | 11 | 12 | الأكاديمية الأردنية للموسيقى الخاصة |
| American University of Madaba | 1543 | 755 | 788 | الجامعة الأميركية في مادبا |
| Arab University College of Technology | 92 | 3 | 89 | الكلية الجامعية العربية للتكنولوجيا |
| National University College of technology | 6 | 0 | 6 | الكلية الجامعية الوطنية للتكنولوجيا |
| Irbid University | 3183 | 1377 | 1806 | جامعة اربد الأهلية الخاصة |
| Al -Isra' University | 5896 | 2968 | 2928 | جامعة الإسرء |
| Princess Somayya University for Technology | 3934 | 1596 | 2338 | جامعة الأميرة سمية للتكنولوجيا |
| Petra University | 7390 | 4178 | 3212 | جامعة البترا الخاصة |
| Zarqa University | 7227 | 3424 | 3803 | جامعة الزرقاء الخاصة |
| Zaytoonah University | 9289 | 4292 | 4997 | جامعة الزيتونة الأردنية الخاصة |
| Middle East Uni | 4397 | 1739 | 2658 | جامعة الشرق الأوسط |
| Aqaba University of Technology | 709 | 341 | 368 | جامعة العقبة للتكنولوجيا |
| Applied Sciences University | 6454 | 3092 | 3362 | جامعة العلوم التطبيقية الخاصة |
| Jadara University | 4511 | 1870 | 2641 | جامعة جدارا |
| Jarash University | 4936 | 1866 | 3070 | جامعة جرش الأهلية الخاصة |
| Ajloun National University | 2403 | 957 | 1446 | جامعة عجلون الوطنية الخاصة |
| Amman Al-Ahliyyeh University | 7378 | 2640 | 4738 | جامعة عمان الأهلية الخاصة |
| Amman Arab University | 2952 | 1141 | 1811 | جامعة عمان العربية |
| Philadelphia University | 4259 | 1725 | 2534 | جامعة فيلادلفيا الخاصة |
| Al - Khwarizmi University Technical College | 416 | 115 | 301 | كلية الخوارزمي الجامعية التقنية |
| Educational Sciences Faculty | 1415 | 1226 | 189 | كلية العلوم التربوية والآداب /الأنروا |
| Ammon Applied University College | 198 | 56 | 142 | كلية عمون الجامعية التطبيقية |
| Luminus University Technical College | 662 | 220 | 442 | كلية لومينوس الجامعية التقنية |
| Al - Hussein Technical University | 479 | 144 | 335 | جامعة الحسين التقنية |
| Islamic Sciences University | 9191 | 5370 | 3821 | جامعة العلوم الإسلامية العالمية |
| Arab Open University | 2392 | 1552 | 840 | الجامعة العربية المفتوحة |
| Total | 313856 | 174369 | 139487 | المجموع |
| % | 100.0 | 55.6 | 44.4 | % |

Source: Ministry of Higher Education and Scientific Research

المصدر: وزارة التعليم العالي والبحث العلمي

جدول 2.13 عدد الطلبة الملتحقين بالدراسات العليا في الجامعات الأردنية الحكومية حسب الجامعة ومستوى الشهادة، 2021/2020
Table 13.2.2 Number of Enrolled Post -Graduate Students at Jordanian Government Universities by University and Degree, 2020/2021

| الجامعة | المجموع | دكتوراة | ماجستير | دبلوم عالي | اختصاص عالي | الجامعة |
|-------------------------------------|--------------|-------------|--------------|-------------|-------------|-------------------------------------|
| University | Total | Ph.D | M.A./M.Sc. | H.Dip. | H.Com | |
| الجامعة الأردنية | 7604 | 2040 | 5561 | 2 | 1 | الجامعة الأردنية |
| الجامعة الأردنية (العقبه) | 98 | 0 | 94 | 4 | 0 | الجامعة الأردنية (العقبه) |
| جامعة اليرموك | 6505 | 1401 | 4960 | 144 | 0 | جامعة اليرموك |
| جامعة مؤتة | 4344 | 699 | 3035 | 610 | 0 | جامعة مؤتة |
| جامعة العلوم والتكنولوجيا الأردنية* | 2399 | 226 | 2133 | 0 | 40 | جامعة العلوم والتكنولوجيا الأردنية* |
| الجامعة الهاشمية | 1606 | 75 | 1336 | 195 | 0 | الجامعة الهاشمية |
| جامعة آل-البيت | 4124 | 107 | 2585 | 1432 | 0 | جامعة آل-البيت |
| جامعة البلقاء التطبيقية | 1196 | 0 | 966 | 230 | 0 | جامعة البلقاء التطبيقية |
| جامعة الحسين بن طلال | 961 | 0 | 556 | 405 | 0 | جامعة الحسين بن طلال |
| الجامعة الألمانية الأردنية | 503 | 0 | 503 | 0 | 0 | الجامعة الألمانية الأردنية |
| جامعة الطفيلة التقنية | 755 | 0 | 422 | 333 | 0 | جامعة الطفيلة التقنية |
| Total | 30095 | 4548 | 22151 | 3355 | 41 | المجموع |
| % | 100.0 | 15.1 | 73.6 | 11.1 | 0.1 | % |

Source: Ministry of Higher Education and Scientific Research

المصدر: وزارة التعليم العالي والبحث العلمي

*High Specialty in the University of Jordan within the master's degree

*الاختصاص العالي في الجامعة الأردنية ضمن درجة الماجستير

شكل 2.13 1 الطلبة الملتحقون بالدراسات العليا في الجامعات الأردنية الحكومية حسب الشهادة، 2021/2020
Figure 13.2. 1 Post Graduate Students at Jordanian Public Universities by Degree 2020/2021

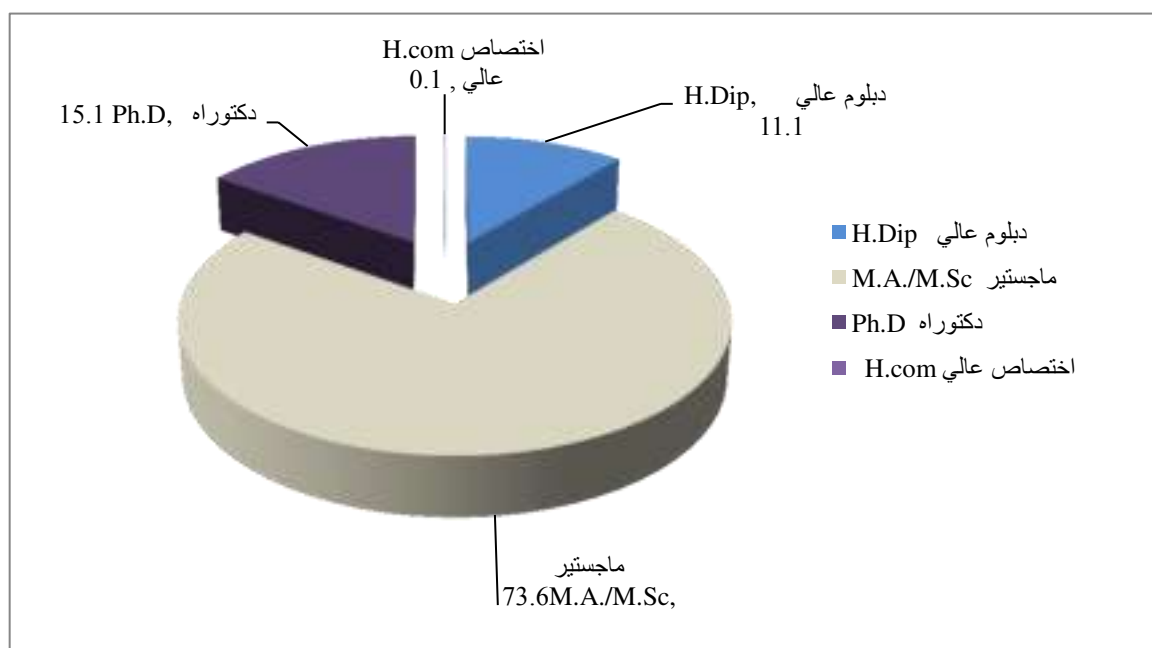

جدول 13.2.3 عدد الطلبة الملتحقين بالجامعات الأردنية لدرجة البكالوريوس حسب البرنامج، 2021/2020

Table 13.2.3 Number of Enrolled -Graduate Students at Jordanian Universities by Program, 2020/2021

| Program | المجموع Total | | ذات قانون خاص With a special law | | الجامعات الاقليمية Regional Universities | | الجامعات الخاصة Private Universities | | الجامعات الحكومية Government Universities | | البرنامج |
|--|------------------|------------------|-------------------------------------|------------------|---|------------------|---|------------------|--|------------------|---------------------------------|
| | أنثى Female | المجموع Total | أنثى Female | المجموع Total | أنثى Female | المجموع Total | أنثى Female | المجموع Total | أنثى Female | المجموع Total | |
| Veterinary | 299 | 685 | 0 | 0 | 0 | 0 | 0 | 0 | 299 | 685 | البيطرة |
| Commercial & Business Administration | 20382 | 43355 | 891 | 1639 | 397 | 829 | 5861 | 17258 | 13233 | 23629 | التجارة وإدارة الأعمال والإدارة |
| Social services | 1458 | 1541 | 0 | 0 | 0 | 0 | 26 | 37 | 1432 | 1504 | الخدمات الإجتماعية |
| Personal services | 3974 | 8879 | 0 | 0 | 0 | 0 | 144 | 522 | 3830 | 8357 | الخدمات الشخصية |
| Human studies | 31583 | 46786 | 2101 | 3713 | 337 | 414 | 6083 | 9419 | 23062 | 33240 | الدراسات الإنسانية |
| Mathematics and Statistics | 3013 | 6172 | 0 | 0 | 0 | 0 | 585 | 1414 | 2428 | 4758 | الرياضيات والإحصاء |
| Agriculture, surgery and traps | 1552 | 3591 | 0 | 0 | 0 | 0 | 29 | 443 | 1523 | 3148 | الزراعة والجراحة ومصائد |
| Press and media | 1422 | 2319 | 0 | 0 | 98 | 190 | 685 | 1231 | 639 | 898 | الصحافة والإعلام |
| Health | 40016 | 62118 | 0 | 0 | 0 | 0 | 9353 | 15929 | 30663 | 46189 | الصحة |
| Social & Behavioral Sciences | 5250 | 7030 | 1 | 3 | 0 | 0 | 429 | 675 | 4820 | 6352 | العلوم الإجتماعية والسلوكية |
| Educational Sciences & Teachers Training | 19308 | 23395 | 1502 | 1657 | 601 | 717 | 3692 | 4284 | 13513 | 16737 | العلوم التربوية والمعلمون |
| Life Sciences | 3481 | 4416 | 0 | 0 | 0 | 0 | 280 | 407 | 3201 | 4009 | العلوم الحياتية |
| physics | 7686 | 12445 | 0 | 0 | 0 | 0 | 522 | 879 | 7164 | 11566 | العلوم الفيزيائية |
| Architecture and construction | 5099 | 14013 | 10 | 43 | 0 | 0 | 954 | 4533 | 4135 | 9437 | العمارة والبناء |
| Arts | 3427 | 5236 | 24 | 32 | 66 | 97 | 1851 | 3125 | 1486 | 1982 | الفنون |
| Law | 5895 | 12328 | 408 | 855 | 0 | 0 | 2036 | 5380 | 3451 | 6093 | القانون |
| Engineering and engineering professions | 9488 | 31532 | 47 | 221 | 0 | 0 | 606 | 4585 | 8835 | 26726 | الهندسة والمهن الهندسية |
| Information Technology and Computing | 9056 | 25134 | 530 | 1507 | 53 | 145 | 2377 | 8942 | 6096 | 14540 | تكنولوجيا المعلومات والحوسبة |
| The field of personal development | 1 | 1 | 0 | 0 | 0 | 0 | 0 | 0 | 1 | 1 | حقل تنمية الشخصية |
| Security Services | 17 | 138 | 0 | 0 | 0 | 0 | 9 | 125 | 8 | 13 | خدمات الأمن |
| transport services | 0 | 133 | 0 | 0 | 0 | 0 | 0 | 0 | 0 | 133 | خدمات النقل |
| Manufacturing and production processes | 1942 | 2575 | 0 | 0 | 0 | 0 | 60 | 68 | 1882 | 2507 | عمليات التصنيع والإنتاج |
| undefined | 20 | 34 | 0 | 0 | 0 | 0 | 10 | 17 | 10 | 17 | غير محدد |
| Total | 174369 | 313856 | 5514 | 9670 | 1552 | 2392 | 35592 | 79273 | 131711 | 222521 | المجموع |

Source: Ministry of Higher Education and Scientific Research

المصدر: وزارة التعليم العالي والبحث العلمي

جدول 4.2.13 عدد طلبة الماجستير المقبولين في الجامعات الأردنية الحكومية حسب البرنامج والجامعة، 2021/2020

Table 13.2. 4 Number of M.A/M.Sc Students Admitted into the Jordanian Government Universities by Program and University, 2020/2021

| Program | المجموع Total | مؤتة Mu'tah | اليرموك Yar-mouk | العلوم والتكنولوجيا Scs.Tech | الطفيلة التقنية Tafila Technical | جامعة الحسين Al-hussein University | البلقاء التطبيقية Al-Balqa Applied | آل البيت AL- Albayt | الهاشمية Alhashi- miyyeh | الألمانية German Jordan | الجامعة الأردنية (العقبة) University of Jordan (Agaba) | الأردنية Jordan | البرنامج |
|--|------------------|----------------|---------------------|------------------------------------|---|--|---|------------------------------|--------------------------------|-------------------------------|--|--------------------|---------------------------------|
| Veterinary | 10 | 0 | 0 | 10 | 0 | 0 | 0 | 0 | 0 | 0 | 0 | 0 | البيطرة |
| Commerce & Business Administration & Management | 1238 | 143 | 206 | 0 | 42 | 45 | 137 | 227 | 124 | 54 | 20 | 240 | التجارة وإدارة الأعمال والإدارة |
| Social services | 48 | 18 | 0 | 0 | 0 | 0 | 0 | 0 | 0 | 0 | 0 | 30 | الخدمات الاجتماعية |
| Personal services | 205 | 40 | 132 | 0 | 0 | 0 | 0 | 0 | 14 | 0 | 0 | 19 | الخدمات الشخصية |
| Humanities | 920 | 89 | 356 | 0 | 0 | 13 | | 188 | 102 | 10 | 0 | 162 | الدراسات الإنسانية |
| Mathematics and Statistics | 194 | 21 | 52 | 29 | 0 | 14 | 16 | 35 | 0 | 0 | 0 | 27 | الرياضيات والإحصاء |
| Agriculture, Fisheries and surgery | 62 | 14 | 0 | 31 | 0 | 0 | 0 | 0 | 0 | 0 | 0 | 17 | الزراعة والجراحة ومصائد |
| Press and media | 86 | 0 | 76 | 0 | 0 | 0 | 0 | 0 | 0 | 0 | 0 | 10 | الصحافة والإعلام |
| Health | 685 | 64 | 0 | 226 | 0 | 0 | 100 | 26 | 16 | 0 | 0 | 253 | الصحة |
| Social and Behavioral Science | 598 | 66 | 259 | 0 | 0 | 0 | 9 | 54 | 22 | 18 | 0 | 170 | العلوم الاجتماعية والسلوكية |
| Science education and teachers | 1348 | 224 | 322 | 26 | 127 | 77 | 1 | 297 | 118 | 0 | 0 | 156 | العلوم التربوية والمعلمون |
| Life Sciences | 202 | 38 | 53 | 39 | 0 | 0 | 5 | 0 | 31 | 0 | 0 | 36 | العلوم الحياتية |
| Physical sciences | 391 | 48 | 97 | 45 | 14 | 0 | 6 | 49 | 33 | 34 | 0 | 65 | العلوم الفيزيائية |
| Architecture and Construction | 234 | 25 | 0 | 53 | 0 | 0 | 13 | 0 | 0 | 32 | 0 | 111 | العمارة والبناء |
| Arts | 41 | 0 | 26 | 0 | 0 | 0 | 0 | 0 | 0 | 0 | 0 | 15 | الفنون |
| Law | 235 | 53 | 115 | 0 | 0 | 0 | 0 | 34 | 0 | 0 | 0 | 33 | القانون |
| Engineering and engineering trades | 364 | 1 | 46 | 121 | 29 | 26 | 13 | 0 | 77 | 13 | 0 | 38 | الهندسة والمهن الهندسية |
| Information technology and computing | 293 | 15 | 55 | 57 | 7 | 0 | 9 | 52 | 38 | 17 | 4 | 39 | تكنولوجيا المعلومات والحوسبة |
| The field of personal development | 7 | 0 | 0 | 0 | 0 | 0 | 7 | 0 | 0 | 0 | 0 | 0 | حقل تنمية الشخصية |
| Environmental Protection | 41 | 0 | 0 | 0 | 0 | 0 | 0 | 0 | 0 | 0 | 0 | 41 | حماية البيئة |
| Security services | 16 | 0 | 0 | 16 | 0 | 0 | 0 | 0 | 0 | 0 | 0 | 0 | خدمات الأمن |
| Manufacturing processes and production | 46 | 19 | 0 | 18 | 0 | 0 | 0 | 0 | 0 | 0 | 0 | 9 | عمليات التصنيع والإنتاج |
| Total | 7264 | 878 | 1795 | 671 | 219 | 175 | 316 | 962 | 575 | 178 | 24 | 1471 | المجموع |

Source: Ministry of Higher Education and Scientific Research

المصدر: وزارة التعليم العالي والبحث العلمي

جدول 2.13. 5 عدد طلبة الدكتوراه الملتحقين بالجامعات الأردنية الحكومية حسب التخصص والجامعة، 2021/2020

Table 13.2.5 Number of Ph.D Students Enrolled at Jordanian Government Universities by Specialization and University 2020/2021

| Program | المجموع Total | مؤتة Mu'tah | جامعة العلوم الاسلامية العالمية The World Islamic Sciences & Education University | اليرموك Yar- mouk | جامعة الأميرة سمية للتكنولوجيا Princes Sumaya University Technology | العلوم والتكنولوجيا Scs.Tech | آل البيت AL- Albayt | الهاشمية Alhashi- miyyeh | الأردنية Jordanian | البرنامج |
|---|------------------|----------------|--|-------------------------|--|------------------------------------|------------------------|--------------------------------|-----------------------|---------------------------------|
| Commerce and Business Administration and Management | 463 | 119 | 279 | 0 | 0 | 0 | 0 | 0 | 65 | التجارة وإدارة الأعمال والإدارة |
| Personal services | 51 | 0 | 0 | 0 | 0 | 0 | 0 | 0 | 51 | الخدمات الشخصية |
| Humanities | 1601 | 137 | 287 | 320 | 0 | 0 | 107 | 75 | 675 | الدراسات الإنسانية |
| Mathematics and Statistics | 117 | 0 | 0 | 0 | 0 | 0 | 0 | 0 | 117 | الرياضيات والإحصاء |
| Agriculture, Fisheries and surgery | 45 | 0 | 0 | 0 | 0 | 0 | 0 | 0 | 45 | الزراعة والجراحة ومضاد |
| Press and media | 1 | 0 | 0 | 1 | 0 | 0 | 0 | 0 | 0 | الصحافة والإعلام |
| Health | 297 | 0 | 0 | 0 | 0 | 216 | 0 | 0 | 81 | الصحة |
| Social and Behavioral Science | 691 | 176 | 4 | 342 | 0 | 0 | 0 | 0 | 169 | العلوم الإجتماعية والسلوكية |
| Science education and teachers | 1716 | 200 | 244 | 737 | 0 | 0 | 0 | 0 | 535 | العلوم التربوية والمعلمون |
| Life Sciences | 39 | 0 | 0 | 0 | 0 | 0 | 0 | 0 | 39 | العلوم الحياتية |
| Physical sciences | 148 | 0 | 0 | 1 | 0 | 0 | 0 | 0 | 147 | العلوم الفيزيائية |
| Architecture and Construction | 10 | 0 | 0 | 0 | 0 | 10 | 0 | 0 | 0 | العمارة والبناء |
| Law | 260 | 67 | 152 | 0 | 0 | 0 | 0 | 0 | 41 | القانون |
| Information technology and computing | 47 | 0 | 0 | 0 | 11 | 0 | 0 | 0 | 36 | تكنولوجيا المعلومات والحوسبة |
| Manufacturing processes and production | 39 | 0 | 0 | 0 | 0 | 0 | 0 | 0 | 39 | عمليات التصنيع والإنتاج |
| Total | 5525 | 699 | 966 | 1401 | 11 | 226 | 107 | 75 | 2040 | المجموع |

Source: Ministry of Higher Education and Scientific Research

المصدر: وزارة التعليم العالي والبحث العلمي

جدول 13.2.6 عدد طلبة السنة الأولى المقبولين بالجامعات الأردنية حسب الجامعة ومستوى الشهادة، 2021/2020

Table 13.2.6 Number of First Year Students Admitted into Jordanian Universities by University and Degree, 2020/2021

| University | المجموع Total | دكتوراة Ph.D | ماجستير M.A | دبلوم عالي H. & V .Dip | دبلوم تقني Tech&Dip | بكالور يوس B.Sc. | دبلوم متوسط I& Dip | دبلوم مهني Profession al Diploma | الجامعة |
|--|------------------|-----------------|----------------|------------------------------|------------------------|------------------------|--------------------------|--|--|
| Jordan University | 11555 | 328 | 1471 | 0 | 9720 | 0 | 0 | 36 | الجامعة الأردنية |
| Jordan University(Aqaba) | 1057 | 0 | 24 | 0 | 1033 | 0 | 0 | 0 | الجامعة الأردنية (العقبه) |
| Yarmouk University | 10955 | 499 | 1795 | 113 | 8548 | 0 | 0 | 0 | جامعة اليرموك |
| Mu'tah University | 6224 | 94 | 878 | 410 | 4842 | 0 | 0 | 0 | جامعة مؤتة |
| Science & Technology | 6809 | 0 | 671 | 0 | 6138 | 0 | 0 | 0 | العلوم والتكنولوجيا |
| HashemiyahUniversity | 8887 | 23 | 575 | 110 | 8179 | 0 | 0 | 0 | الجامعة الهاشمية |
| AL- Al BaytUniversity | 5588 | 27 | 962 | 927 | 3672 | 0 | 0 | 0 | جامعة آل - البيت |
| Balqa Applied | 18916 | 0 | 316 | 170 | 8611 | 0 | 9819 | 0 | جامعة البلقاء التطبيقية |
| Al – Hussein BinTalal University | 3669 | 0 | 175 | 347 | 3147 | 0 | 0 | 0 | جامعة الحسين بن طلال |
| Tafila Technica University | 4352 | 0 | 219 | 217 | 3759 | 0 | 157 | 0 | جامعة الطفيلة التقنية |
| GermanJordanianUniversity | 1086 | 0 | 178 | 0 | 908 | 0 | 0 | 0 | الجامعة الألمانية الأردنية |
| Hussein Academy for Civil Protection | 45 | 0 | 0 | 0 | 45 | 0 | 0 | 0 | أكاديمية الأمير الحسين للحماية المدنية |
| AlAhliyyaAmmanUniversity | 2151 | 0 | 457 | 0 | 1694 | 0 | 0 | 0 | جامعة عمان الأهلية الخاصة |
| Applied Scienc Uni. privat | 2070 | 0 | 153 | 0 | 1917 | 0 | 0 | 0 | جامعة العلوم التطبيقية الخاصة |
| Philadelphia Private .Uni | 1051 | 0 | 49 | 0 | 1002 | 0 | 0 | 0 | جامعة فيلادلفيا الخاصة |
| Al - Isra University | 1824 | 0 | 170 | 0 | 1654 | 0 | 0 | 0 | جامعة الإسراء |
| Petra Private University | 1792 | 0 | 98 | 0 | 1694 | 0 | 0 | 0 | جامعة البترا الأهلية الخاصة |
| Al-Zaytoonah Private Uni. of Jordan | 2937 | 0 | 164 | 0 | 2773 | 0 | 0 | 0 | جامعة الزيتونة الأردنية الخاصة |
| Zarqa University | 2701 | 0 | 424 | 0 | 2277 | 0 | 0 | 0 | جامعة الزرقاء |
| Irbid National University | 1370 | 0 | 140 | 0 | 1230 | 0 | 0 | 0 | جامعة اربد الأهلية الخاصة |
| Jerash University | 2159 | 0 | 295 | 226 | 1638 | 0 | 0 | 0 | جامعة جرش |
| Princess Sumaya Uni. for Tech. | 1320 | 0 | 169 | 0 | 1151 | 0 | 0 | 0 | جامعة الأميرة سمية للتكنولوجيا |
| University of Aqaba Technology | 287 | 0 | 0 | 26 | 261 | 0 | 0 | 0 | جامعة العقبة للتكنولوجيا |
| Educational Sciences Faculty | 328 | 0 | 0 | 0 | 328 | 0 | 0 | 0 | كلية العلوم التربوية والآداب |
| Jadara University | 1476 | 0 | 250 | 0 | 1226 | 0 | 0 | 0 | جامعة جدارا |
| Ammon College of Applied Sciences | 41 | 0 | 0 | 0 | 41 | 0 | 0 | 0 | كلية عمون الجامعية التطبيقية |
| Middle East University | 1618 | 0 | 382 | 2 | 1234 | 0 | 0 | 0 | جامعة الشرق الأوسط |
| Amman Arab .Uni | 1829 | 0 | 560 | 111 | 1158 | 0 | 0 | 0 | جامعة عمان العربية |
| Arab Open University | 661 | 0 | 55 | 163 | 443 | 0 | 0 | 0 | الجامعة العربية المفتوحة |
| AjlounNational.Uni | 844 | 0 | 75 | 1 | 768 | 0 | 0 | 0 | جامعة عجلون الوطنية الخاصة |
| American Uni. of Madaba | 460 | 0 | 0 | 0 | 460 | 0 | 0 | 0 | الجامعة الأمريكية في مادبا |
| IslamicSciencesUniversity | 3462 | 256 | 353 | 187 | 2144 | 0 | 522 | 0 | جامعة العلوم الإسلامية |
| Talal Abu Ghazala University College of Innovation | 40 | 0 | 40 | 0 | 0 | 0 | 0 | 0 | كلية طلال أبو غزالة الجامعية للإبتكار |
| Luminus University Technical College | 350 | 0 | 0 | 0 | 350 | 0 | 0 | 0 | كلية لومينوس الجامعية التقنية |
| Jordan Media Institute | 39 | 0 | 39 | 0 | 0 | 0 | 0 | 0 | معهد الإعلام الأردني |
| Al Hussein Technical University | 315 | 0 | 0 | 0 | 176 | 139 | 0 | 0 | جامعة الحسين التقنية |
| Al-Khwarizmi University Technical College | 87 | 0 | 0 | 0 | 87 | 0 | 0 | 0 | كلية الخوارزمي الجامعية التقنية |
| Arab University College of Technology | 31 | 0 | 0 | 0 | 31 | 0 | 0 | 0 | الكلية الجامعية العربية للتكنولوجيا |
| Royal Academy of Culinary Arts | 98 | 0 | 0 | 0 | 0 | 0 | 98 | 0 | الأكاديمية الملكية لفنون الطهي |
| National University College of technology | 6 | 0 | 0 | 0 | 6 | 0 | 0 | 0 | الكلية الجامعية الوطنية للتكنولوجيا |
| Institute of Banking Studies | 16 | 0 | 16 | 0 | 0 | 0 | 0 | 0 | معهد الدراسات المصرفية |
| Total | 110506 | 1227 | 11153 | 3010 | 84345 | 139 | 10596 | 36 | المجموع |

Source: Ministry of Higher Education and Scientific Research

المصدر: وزارة التعليم العالي والبحث العلمي

جدول 7.2.13 عدد خريجي الجامعات الأردنية لمستوى البكالوريوس حسب البرنامج، 2021/2020

Table 13.2.7 Number of B.A /B.Sc. Graduates from Jordanian Universities by Program, 2020/2021

| Program | المجموع | | | ذات قانون خاص | | | جامعات إقليمية | | | جامعات أهلية | | | جامعات حكومية | | | البرنامج |
|--|------------------|----------------|--------------|--------------------|----------------|-------------|-----------------------|----------------|-------------|----------------------|----------------|--------------|-------------------------|----------------|--------------|---------------------------------|
| | Total | | | With a Special Law | | | Regional Universities | | | Private Universities | | | Government Universities | | | |
| | المجموع Total | أنثى Female | ذكر Male | المجموع Total | أنثى Female | ذكر Male | المجموع Total | أنثى Female | ذكر Male | المجموع Total | أنثى Female | ذكر Male | المجموع Total | أنثى Female | ذكر Male | |
| Veterinary | 45 | 23 | 22 | 0 | 0 | 0 | 0 | 0 | 0 | 0 | 0 | 0 | 45 | 23 | 22 | البيطرة |
| Commerce, Business Administration & Management | 10576 | 4913 | 5663 | 298 | 170 | 128 | 241 | 128 | 113 | 4688 | 1570 | 3118 | 5349 | 3045 | 2304 | التجارة وإدارة الأعمال والإدارة |
| Social services | 350 | 334 | 16 | 0 | 0 | 0 | 0 | 0 | 0 | 0 | 0 | 0 | 350 | 334 | 16 | الخدمات الاجتماعية |
| Personal services | 1934 | 977 | 957 | 0 | 0 | 0 | 0 | 0 | 0 | 58 | 23 | 35 | 1876 | 954 | 922 | الخدمات الشخصية |
| Human studies | 9879 | 7193 | 2686 | 675 | 381 | 294 | 133 | 114 | 19 | 2217 | 1498 | 719 | 6854 | 5200 | 1654 | الدراسات الإنسانية |
| Mathematics & Statistics | 1617 | 858 | 759 | 0 | 0 | 0 | 0 | 0 | 0 | 445 | 197 | 248 | 1172 | 661 | 511 | الرياضيات والإحصاء |
| Agriculture, surgery and traps | 667 | 268 | 399 | 0 | 0 | 0 | 0 | 0 | 0 | 110 | 7 | 103 | 557 | 261 | 296 | الزراعة والجراحة ومصائد |
| Press & media | 546 | 320 | 226 | 0 | 0 | 0 | 58 | 25 | 33 | 332 | 180 | 152 | 156 | 115 | 41 | الصحافة والإعلام |
| Health | 10684 | 7014 | 3670 | 0 | 0 | 0 | 0 | 0 | 0 | 3463 | 1912 | 1551 | 7221 | 5102 | 2119 | الصحة |
| Social and behavioral sciences | 1482 | 1146 | 336 | 2 | 1 | 1 | 0 | 0 | 0 | 148 | 94 | 54 | 1332 | 1051 | 281 | العلوم الاجتماعية والسلوكية |
| Educational Sciences & Teachers | 4892 | 4268 | 624 | 338 | 319 | 19 | 207 | 180 | 27 | 960 | 810 | 150 | 3387 | 2959 | 428 | العلوم التربوية والمعلمون |
| Life Sciences | 1031 | 854 | 177 | 0 | 0 | 0 | 0 | 0 | 0 | 73 | 52 | 21 | 958 | 802 | 156 | العلوم الحياتية |
| Physics | 2790 | 1749 | 1041 | 0 | 0 | 0 | 0 | 0 | 0 | 295 | 173 | 122 | 2495 | 1576 | 919 | العلوم الفيزيائية |
| Architecture and construction | 3570 | 905 | 2665 | 12 | 4 | 8 | 0 | 0 | 0 | 1468 | 223 | 1245 | 2090 | 678 | 1412 | العمارة والبناء |
| Arts | 1058 | 700 | 358 | 1 | 1 | 0 | 31 | 25 | 6 | 671 | 410 | 261 | 355 | 264 | 91 | الفنون |
| Law | 2853 | 1357 | 1496 | 182 | 103 | 79 | 0 | 0 | 0 | 1237 | 405 | 832 | 1434 | 849 | 585 | القانون |
| Engineering & engineering professions | 5396 | 1399 | 3997 | 22 | 3 | 19 | 0 | 0 | 0 | 961 | 89 | 872 | 4413 | 1307 | 3106 | الهندسة والمهن الهندسية |
| Information Technology and Computing | 4850 | 1942 | 2908 | 274 | 108 | 166 | 36 | 22 | 14 | 1723 | 505 | 1218 | 2817 | 1307 | 1510 | تكنولوجيا المعلومات والحوسبة |
| Security Services | 22 | 7 | 15 | 0 | 0 | 0 | 0 | 0 | 0 | 11 | 0 | 11 | 11 | 7 | 4 | خدمات الأمن |
| Transport services | 44 | 0 | 44 | 0 | 0 | 0 | 0 | 0 | 0 | 0 | 0 | 0 | 44 | 0 | 44 | خدمات النقل |
| Manufacturing & production processes | 631 | 464 | 167 | 0 | 0 | 0 | 0 | 0 | 0 | 17 | 16 | 1 | 614 | 448 | 166 | عمليات التصنيع والإنتاج |
| Total | 64917 | 36691 | 28226 | 1804 | 1090 | 714 | 706 | 494 | 212 | 18877 | 8164 | 10713 | 43530 | 26943 | 16587 | المجموع |

Source: Ministry of Higher Education and Scientific Research

المصدر: وزارة التعليم العالي والبحث العلمي

جدول 13.2. 8 عدد الكادر الأكاديمي في الجامعات الأردنية حسب الجامعة والمستوى التعليمي، 2021/2020

Table 13.2. 8 Number of Academic Staff at Jordanian Universities by University and Educational Level, 2020/2021

| الجامعة | ماجستير M.A. | دكتوراة Ph.D | المجموع Total | أنثى Female | الجامعة |
|---|-----------------|-----------------|------------------|----------------|---------------------------------------|
| The University of Jordan | 199 | 1286 | 1485 | 481 | الجامعة الأردنية |
| Jordan university aqaba branch | 62 | 25 | 87 | 19 | الجامعة الأردنية فرع العقبة |
| Yarmouk University | 191 | 843 | 1034 | 266 | جامعة اليرموك |
| Mu'tah University | 49 | 556 | 605 | 107 | جامعة مؤتة |
| Jordan University of Science and Technology | 139 | 860 | 999 | 306 | جامعة العلوم والتكنولوجيا الأردنية |
| The Hashemite University | 128 | 560 | 688 | 181 | الجامعة الهاشمية |
| Aal al-Bayt University | 65 | 284 | 349 | 78 | جامعة آل البيت |
| Al- Balqa' Applied University (BAU) | 510 | 1067 | 1577 | 464 | جامعة البلقاء التطبيقية |
| Al-Hussein Bin Talal University (AHU) | 63 | 284 | 347 | 52 | جامعة الحسين بن طلال |
| Tafelah Technical University | 197 | 297 | 494 | 72 | جامعة الطفيله التقنية |
| German University | 52 | 157 | 209 | 64 | الجامعة الألمانية الاردنية |
| Al-Ahliyya Amman University | 65 | 210 | 275 | 96 | جامعة عمان الأهلية الخاصة |
| Applied Science Private University | 63 | 164 | 227 | 84 | جامعة العلوم التطبيقية الخاصة |
| Philadelphia University | 65 | 165 | 230 | 94 | جامعة فيلادلفيا الخاصة |
| Al Isra University | 47 | 227 | 274 | 78 | جامعة الإسراء |
| University of Petra | 62 | 215 | 277 | 110 | جامعة البترا الخاصة |
| Alzaytoonah University of Jordan | 119 | 399 | 518 | 168 | جامعة الزيتونة الأردنية الخاصة |
| Zarqa Private University | 65 | 227 | 292 | 77 | جامعة الزرقاء الخاصة |
| Irbid National University | 1 | 73 | 74 | 11 | جامعة اربد الأهلية الخاصة |
| Jerash Private University | 36 | 147 | 183 | 43 | جامعة جرش الأهلية الخاصة |
| Princes Sumaya University for Technology | 6 | 30 | 36 | 10 | جامعة الأميرة سمية للتكنولوجيا |
| Jordan Academy of Music | 3 | 2 | 5 | 3 | الأكاديمية الأردنية للموسيقى الخاصة |
| Faculty of Educational Sciences\UNRWA | 0 | 26 | 26 | 10 | كلية العلوم التربوية والاداب /الأنزوا |
| Jadara University | 22 | 122 | 144 | 29 | جامعة جدارا |
| Middel East University | 21 | 99 | 120 | 41 | جامعة الشرق الاوسط |
| Aqaba University Of Technology | 10 | 27 | 37 | 7 | جامعة العقبة للتكنولوجيا |
| Amman Arab University for Graduate Studies | 4 | 45 | 49 | 10 | جامعة عمان العربية |
| Arab Open University | 7 | 49 | 56 | 20 | الجامعة العربية المفتوحة |
| Ajloun National University | 7 | 62 | 69 | 7 | جامعة عجلون الوطنية الخاصة |
| Al-Hussein Technical University | 19 | 25 | 44 | 17 | جامعة الحسين التقنية |
| American University of Madaba | 21 | 61 | 82 | 24 | الجامعة الأميركية في مادبا |
| The World Islamic Sciences and Education University | 28 | 235 | 263 | 55 | جامعة العلوم الإسلامية العالمية |
| Talal Abu-Ghazaleh University Colllege for Innovation | 0 | 4 | 4 | 1 | كلية طلال أبو غزالة الجامعية للإبتكار |
| Jordan College University | 12 | 9 | 21 | 12 | كلية عمون الجامعية التطبيقية |
| Luminus Technical University College | 0 | 16 | 16 | 4 | كلية لومينوس الجامعية التقنية |
| Khawarizmi University Thecnical Collage | 2 | 1 | 3 | 1 | كلية الخوارزمي الجامعية التقنية |
| Total | 2340 | 8859 | 11199 | 3102 | المجموع |

Source: Ministry of Higher Education and Scientific Research

المصدر: وزارة التعليم العالي والبحث العلمي

جدول 2.13. 9 عدد الطلبة الملتحقين بكليات المجتمع الأردنية حسب السلطة المشرفة والبرنامج والجنس، 2021/2020

Table 13.2.9 Number of Students Enrolled in Jordanian Community Colleges by Authority of Supervision Program and Sex, 2020/2021

| College Category | the program | المجموع الكلي | | السنة الثانية | | | | السنة الأولى | | | | البرنامج | فئة الكليات |
|--------------------------------|-------------|------------------|----------------|------------------|----------------|------------------|----------------|------------------|----------------|-----------------|----------------|----------|---|
| | | | | البرنامج الموازي | | البرنامج العادي | | البرنامج الموازي | | البرنامج العادي | | | |
| | | Parallel Program | | Regular program | | Parallel Program | | Regular program | | | | | |
| | | أنثى Female | مجموع Total | أنثى Female | مجموع Total | أنثى Female | مجموع Total | أنثى Female | مجموع Total | أنثى Female | مجموع Total | | |
| Public Colleges | Technical | 4130 | 8054 | 31 | 73 | 2245 | 4166 | 37 | 67 | 1817 | 3748 | التقني | الكليات الجامعية |
| | Applied | 5755 | 8749 | 25 | 29 | 2837 | 3938 | 27 | 35 | 2866 | 4747 | التطبيقي | |
| | Humanity | 13 | 341 | 0 | 1 | 9 | 163 | 0 | 0 | 4 | 177 | الإنساني | |
| Government Colleges | Technical | 1317 | 2101 | 0 | 0 | 804 | 1213 | 0 | 0 | 513 | 888 | التقني | الكليات الحكومية |
| | Applied | 89 | 133 | 0 | 0 | 64 | 100 | 0 | 0 | 25 | 33 | التطبيقي | |
| | Humanity | 377 | 843 | 0 | 0 | 151 | 343 | 0 | 0 | 226 | 500 | الإنساني | |
| Private Colleges | Technical | 3419 | 6159 | 0 | 0 | 2355 | 4214 | 0 | 0 | 1064 | 1945 | التقني | الكليات الخاصة |
| | Applied | 2433 | 3936 | 0 | 0 | 1799 | 2910 | 0 | 0 | 634 | 1026 | التطبيقي | |
| | Humanity | 41 | 167 | 0 | 0 | 41 | 157 | 0 | 0 | 0 | 10 | الإنساني | |
| Military Colleges | Technical | 188 | 1759 | 0 | 0 | 188 | 1473 | 0 | 0 | 0 | 286 | التقني | الكليات العسكرية |
| | Applied | 0 | 193 | 0 | 0 | 0 | 141 | 0 | 0 | 0 | 52 | التطبيقي | |
| | Humanity | 0 | 0 | 0 | 0 | 0 | 0 | 0 | 0 | 0 | 0 | الإنساني | |
| Colleges Affiliated with UNRWA | Technical | 572 | 1230 | 0 | 0 | 282 | 652 | 0 | 0 | 290 | 578 | التقني | الكليات التابعة لوكالة الغوث الدولية |
| | Applied | 558 | 686 | 0 | 0 | 270 | 324 | 0 | 0 | 288 | 362 | التطبيقي | |
| | Humanity | 0 | 0 | 0 | 0 | 0 | 0 | 0 | 0 | 0 | 0 | الإنساني | |
| Total | | 18892 | 34351 | 56 | 103 | 11045 | 19794 | 64 | 102 | 7727 | 14352 | | المجموع |

Source: Ministry of Higher Education and Scientific Research

المصدر: وزارة التعليم العالي والبحث العلمي

جدول 10.2.13 عدد الطلبة الأردنيين الملتحقين في مؤسسات التعليم العالي خارج الأردن، 2002/2003-2020/2019
 Table 13.2.10 Number of Jordanian Students Enrolled in Higher Education Institutions Abroad, 2002/2003-2019/2020

| نسبة التغير السنوي Annual Change % | عدد الطلبة Number of Students | السنة الدراسية Academic Year |
|---------------------------------------|----------------------------------|---------------------------------|
| -24.1 | 19221 | 2003/2002 |
| -7.8 | 17727 | 2004/2003 |
| -4.2 | 16974 | 2005/2004 |
| 1.4 | 17220 | 2006/2005 |
| -2.7 | 16753 | 2007/2006 |
| 17.6 | 19696 | 2008/2007 |
| 5.9 | 20854 | 2009/2008 |
| -6.7 | 19451 | 2010/2009 |
| * | * | 2011/2010 |
| * | 11173 | 2012/2011 |
| * | * | 2013/2012 |
| -78.1 | **2445 | 2014/2013 |
| * | * | 2015/2014 |
| 408 | 12411 | 2016/2015 |
| * | * | 2017/2016 |
| * | * | 2018/2017 |
| * | 34502 | 2019/2018 |
| * | * | 2020/2019 |

Source: Ministry of Higher Education and Scientific Research

المصدر: وزارة التعليم العالي والبحث العلمي

Data of 2010/2011, 2012/2013, 2014, 2015 + 2016/ 2017, 2017/2018, 2019/2020 are not available .

* بيانات عامي 2010/2011، 2012/2013، 2014، 2015+ 2016/2017، 2017/2018، 2019/2020 غير متوفرة.

** Figures are derived from reports by the cultural advisors and attaches in our embassies abroad

**الأعداد حسب ما ورد من المستشارين الثقافيين والملحقين الثقافيين في سفاراتنا في الخارج

14. الصحة

يشمل هذا الفصل الإحصاءات الصحية في منشآت القطاعين العام والخاص كعدد العاملين والأسرة والإدخالات والإخراجات والعمليات الجراحية وبنوك الدم ومراكز الرعاية الصحية الأولية وخدمات الصحة المدرسية والفحوص المخبرية وإصابات التدرن الرئوي والجراحي وإصابات ووفيات الأمراض السارية المبلغ عنها وعدد الصيدليات حسب المحافظات. وقد تم الحصول على هذه البيانات من وزارة الصحة.

مؤشرات رئيسية

- نسبة التغير في عدد المتبرعين بالدم (2016=100%): 11.2 %
- نسبة التغير في عدد الطلبة المفحوصين طبياً (2017=100%): -57.8 %
- نسبة التغير في عدد الصيدليات (2017 = 100%): 24.3 %
- نسبة المستشفيات الخاصة من مجموع المستشفيات: 57.6 %
- نسبة الوفيات من مجموع الإدخالات: 2.2 %
- متوسط إقامة المريض في المستشفى: 3.2 يوم لكل مريض

14. Health

This chapter presents data on health statistics in the public and private sectors establishments. Health statistics include number of employees, beds, admissions and discharges, surgical operations, blood banks, primary health care centers, school health services, laboratory tests, T.B and surgical T.B infections, reported infections diseases, deaths and pharmacies by governorates. Source of data is the Ministry of Health.

Basic Indicators

- Percentage change in the number of blood donors (2016= 100%): 11.2 %
- Percentage change in the number of medically examined students (2017= 100%): -57.8 %
- Percentage change in the number of pharmacies (2017 = 100%): 24.3%
- Private hospitals of total hospitals: 57.6 %
- Percentage of deaths of total admissions: 2.2%
- Average length of stay at hospital: 3.2 days per patient

جدول 1.14. 1 العاملون في وزارة الصحة حسب المهنة والمديرية، 2021⁽¹⁾

Table 14. 1 Employees at the Ministry of Health by Profession and Directorate, 2021⁽¹⁾

| Directorate | المجموع Total | آخرون Others | قابلة قانونية Midwife | ممرض Nurse (M&F) | صيدلي Pharmacist | الأطباء Physicians | | | | | المديرية |
|-----------------------|------------------|-----------------|-----------------------------|------------------------|---------------------|-----------------------|--------------------------|------------------|----------------|----------------------|----------------|
| | | | | | | بيطري Veterinary | طبيب أسنان Dentist | مقيم Resident | عام General | أخصائي Specialist | |
| Ministry Directorates | 2265 | 1736 | 14 | 131 | 102 | 5 | 35 | 64 | 104 | 74 | مديريات مركزية |
| Amman* | 2475 | 1487 | 132 | 208 | 77 | 0 | 177 | 54 | 251 | 89 | العاصمة* |
| Madaba | 691 | 489 | 43 | 35 | 23 | 0 | 30 | 5 | 56 | 10 | مأدبا |
| Zarqa | 831 | 543 | 42 | 79 | 19 | 1 | 46 | 9 | 83 | 9 | الزرقاء |
| Balqa** | 1065 | 688 | 85 | 84 | 32 | 1 | 65 | 9 | 79 | 22 | البلقاء** |
| Irbid*** | 1734 | 1076 | 188 | 156 | 40 | 1 | 93 | 28 | 109 | 43 | إربد*** |
| Ramtha | 219 | 141 | 11 | 14 | 9 | 0 | 17 | 2 | 19 | 6 | الرمثا |
| Ajloun | 525 | 373 | 34 | 37 | 8 | 0 | 31 | 2 | 31 | 9 | عجلون |
| Jarash | 492 | 319 | 22 | 40 | 25 | 0 | 28 | 5 | 50 | 3 | جرش |
| Mafrqa**** | 1086 | 646 | 52 | 157 | 37 | 0 | 43 | 7 | 133 | 11 | المفرق**** |
| Karak***** | 1257 | 854 | 65 | 107 | 48 | 1 | 53 | 11 | 111 | 7 | الكرك***** |
| Tafiela | 596 | 374 | 30 | 81 | 31 | 0 | 23 | 6 | 47 | 4 | الطفيلة |
| Ma'an | 551 | 371 | 18 | 29 | 24 | 0 | 21 | 7 | 79 | 2 | معان |
| Petra | 179 | 120 | 5 | 18 | 6 | 0 | 10 | 0 | 19 | 1 | البتراء |
| Aqaba | 550 | 357 | 33 | 54 | 21 | 1 | 22 | 8 | 48 | 6 | العقبة |
| Total | 14516 | 9574 | 774 | 1230 | 502 | 10 | 694 | 217 | 1219 | 296 | المجموع |

Source: Ministry of Health

المصدر: وزارة الصحة

(1) Including Employees at Governmental Hospitals

(1) تشمل العاملين في مستشفيات وزارة الصحة

*Employees at East Amman Directorate were combined with Amman Directorate

* يشمل كوادر شرق عمان

** Include DairAlla& Shoonah Janoobiyyeh

** يشمل كوادر دير علا والشونة الجنوبية

***Includes Aghwar Shamaliyah & Koorah& Bani Kenanah Directorate

*** يشمل كوادر الاغوار الشمالية والكورة وبني كنانة

****Includes Badyah North

**** يشمل كوادر البادية الشمالية

***** Includes Aghwar Janoobiyyah

***** يشمل كوادر الاغوار الجنوبية

جدول 14. 2 العاملون في المهن الطبية والمهن الطبية المساعدة في وزارة الصحة، 2017-2021

Table 14. 2 Medical and Related Profession Employees at the Ministry of Health, 2017-2021

| Particulars | **2021 | **2020 | **2019 | **2018 | **2017 | التفاصيل |
|-------------------|--------------|--------------|--------------|--------------|--------------|---------------------|
| Physicians | 6260 | 5359 | 5694 | 5838 | 4924 | الأطباء |
| Dentists | 905 | 797 | 725 | 743 | 752 | أطباء الأسنان |
| Pharmacists | 938 | 796 | 827 | 805 | 734 | الصيدالة |
| Nurses (M and F)* | 9562 | 8461 | 8336 | 8578 | 7571 | المرضى والمرضات* |
| Midwives | 1439 | 1501 | 1606 | 1612 | 1467 | القابلات القانونيات |
| Total | 19104 | 16914 | 17188 | 17576 | 15448 | المجموع |

Source: Ministry of Health

المصدر: وزارة الصحة

* Includes the legal male and female nurses and associate nursing

* يشمل الممرضين والمرضات القانونيين والتمريض المشارك

** Includes workers in the departments of hospitals and the Ministry of Health

** يشمل العاملين في مديريات ومستشفيات وزارة الصحة

شكل 14. 1 عدد السكان لكل طبيب عامل في وزارة الصحة، 2017-2021

Figure 14. 1 Number of Population Per Physician Employed at the Ministry of Health, 2017-2021

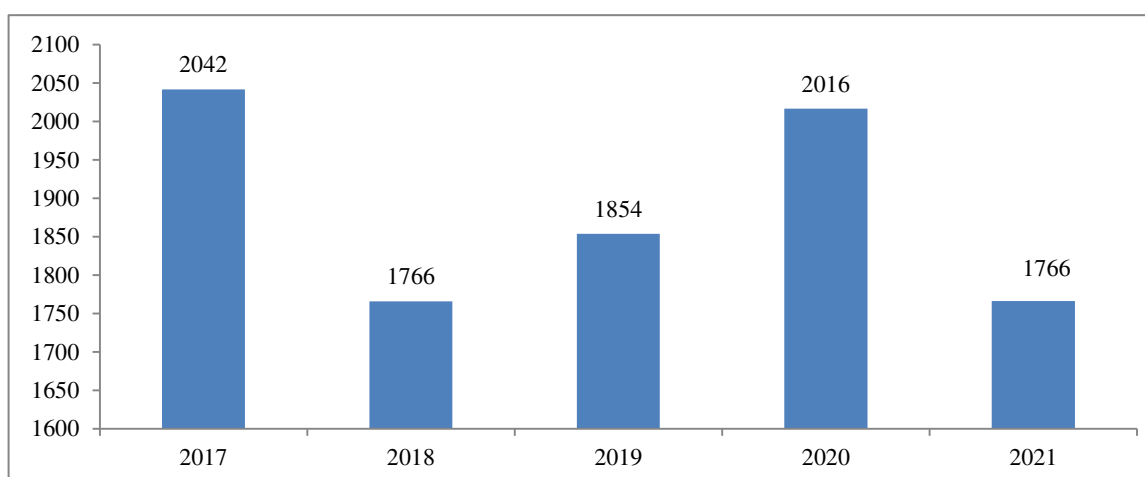

جدول 14. 3 إحصاءات بنوك الدم، 2016-2021

Table 14. 3 Blood Banks Statistics, 2016- 2021

| Particulars | 2021 | 2020 | 2019 | 2018 | 2017 | 2016 | التفاصيل |
|------------------------|---------|---------|----------|----------|---------|----------|------------------------|
| Number of Blood Donors | 125748 | 121665 | 135056 | 115980 | 108275 | 113032 | عدد المتبرعين |
| Donated Blood (Unit) | 140956 | 130785 | 161789 | 110988.5 | 91039.5 | 108610 | الدم المصروف (بالوحدة) |
| Consumed Blood (Unit) | 116924 | 102699 | 137908.5 | 116692.5 | 107364 | 113035.5 | الدم المقطوف (بالوحدة) |
| Number of Blood Tests | 3495931 | 2227851 | 2825256 | 3891118 | 3665096 | 3787641 | عدد فحوصات الدم |

Source: Ministry of Health

المصدر: وزارة الصحة

جدول 14. 4 المراكز والعيادات الصحية التابعة لوزارة الصحة، 2017- 2021

Table 14. 4 Ministry of Health's Centers and Clinics, 2017- 2021

| Centers and Clinics | 2021 | 2020 | 2019 | 2018 | 2017 | المراكز والعيادات |
|-------------------------------|-------------|-------------|-------------|-------------|-------------|-------------------------------|
| Health Centers ⁽¹⁾ | 487 | 489 | 489 | 487 | 486 | المراكز الصحية ⁽¹⁾ |
| Village Clinics | 187 | 188 | 187 | 181 | 187 | العيادات القروية |
| MCH Centers | 502 | 505 | 506 | 506 | 504 | مراكز الأمومة والطفولة |
| Dental Clinics | 440 | 431 | 429 | 420 | 419 | عيادات طب الأسنان |
| Total | 1616 | 1613 | 1611 | 1594 | 1596 | المجموع |

Source: Ministry of Health

المصدر: وزارة الصحة

(1) Includes Comprehensive and Primary Health Centers

(1) تشمل المراكز الصحية الشاملة والأولية

جدول 14. 5 المراكز والعيادات الصحية التابعة لوزارة الصحة حسب المديرية، 2021

Table 14. 5 Ministry of Health's Centers and Clinics by Directorate, 2021

| Directorate | عيادات طب الأسنان Dental Clinics | مراكز الأمراض السارية T.B. Centers | مراكز الأمومة والطفولة MCH Centers | العيادات القروية Village Centers | المراكز الصحية ⁽¹⁾ Health Centers ⁽¹⁾ | المديرية |
|---------------------|-------------------------------------|---------------------------------------|---------------------------------------|-------------------------------------|--|------------------|
| Amman | 42 | 1 | 48 | 10 | 49 | العاصمة |
| East of Amman | 32 | 0 | 33 | 17 | 39 | شرق عمان |
| Madaba | 16 | 1 | 19 | 9 | 19 | مأدبا |
| Zarqa | 31 | 1 | 32 | 7 | 36 | الزرقاء |
| Balqa | 27 | 1 | 29 | 15 | 29 | البلقاء |
| DairAlla | 11 | 0 | 14 | 4 | 11 | ديرعلا |
| Shoonah Janoobiyyeh | 8 | 0 | 9 | 3 | 8 | الشونة الجنوبية |
| Irbid | 42 | 1 | 53 | 13 | 48 | اربد |
| Aghwar Alshamalia | 6 | 0 | 11 | 5 | 9 | الأغوار الشمالية |
| Ramtha | 10 | 0 | 11 | 0 | 12 | الرمثا |
| Koorah | 13 | 0 | 14 | 1 | 13 | الكورة |
| Bani Kenanah | 19 | 0 | 20 | 3 | 18 | بني كنانة |
| Ajloun | 25 | 1 | 24 | 10 | 21 | عجلون |
| Jarash | 22 | 1 | 19 | 7 | 20 | جرش |
| Mafraq | 33 | 1 | 41 | 21 | 35 | المفرق |
| Badyah Alshamalia | 15 | 0 | 21 | 13 | 19 | البادية الشمالية |
| Karak | 36 | 1 | 39 | 17 | 39 | الكرك |
| Aghwar Janoobiyyeh | 3 | 0 | 4 | 1 | 6 | الأغوار الجنوبية |
| Tafiela | 16 | 1 | 19 | 5 | 17 | الطفيلة |
| Ma'an | 17 | 1 | 19 | 13 | 22 | معان |
| Petra | 4 | 0 | 5 | 2 | 4 | البترا |
| Aqaba | 12 | 1 | 18 | 11 | 13 | العقبة |
| Total | 440 | 12 | 502 | 187 | 487 | المجموع |

Source: Ministry of Health

المصدر: وزارة الصحة

(1) Includes Comprehensive and Primary Health Centers

(1) تشمل المراكز الصحية الشاملة والأولية

جدول 14.6 خدمات الصحة المدرسية، 2017/2018-2020/2021
Table 14. 6 School Health Services, 2017/2018-2020/2021

| Particulars | 2021/2020 | 2020/2019 | 2019/2018 | 2018/2017 | التفاصيل |
|---|-----------|-----------|-----------|-----------|----------------------------------|
| Comprehensive Periodical Medical Examination | | | | | الكشف الطبي الدوري الشامل |
| No. of Tested Students | 180431 | 292119 | 420855 | 427344 | عدد الطلبة المفحوصين |
| No. of Tested Schools | 3678 | 3691 | 3626 | 3675 | عدد المدارس التي فحص طلابها |
| No. of Discovered Diseases | 12674 | 27258 | 46531 | 43138 | عدد الحالات المرضية المكتشفة |
| Internal | 3336 | 5763 | 8277 | 7883 | باطنية |
| Ophthalm | 3076 | 6436 | 11522 | 9254 | عيون |
| Ear, Nose and Throat | 2975 | 7896 | 14480 | 14550 | أذن وأنف وحنجرة |
| Dermatology | 3261 | 7054 | 12172 | 11314 | جلدية |
| Spinal Column | 26 | 109 | 80 | 137 | العمود الفقري |
| Teeth Treatment | | | | | معالجات الأسنان |
| Dental Protections | ... | ... | ... | 138013 | وقاية الأسنان بالفلورايد |
| Health Awareness | | | | | التوعية الصحية |
| No. of Lectures | 2170 | 5164 | 6401 | 8145 | عدد المحاضرات |
| No. of Films | ... | ... | ... | ... | عدد الأفلام |
| No. of Pamphlets and Posters | 61619 | 86776 | 47764 | 30715 | عدد النشرات والملصقات |

Source: Ministry of Health

المصدر: وزارة الصحة

... Not available

... غير متوفرة

جدول 14.7 الفحوصات المخبرية في وزارة الصحة، 2017-2021
Table 14.7 Laboratory Tests at the Ministry of Health, 2017-2021

| Test Type | 2021 | 2020 | 2019 | 2018 | 2017 | نوع الفحص |
|------------------------|-----------------|-----------------|-----------------|-----------------|-----------------|----------------------|
| Bacteriology | 237199 | 182154 | 236850 | 240436 | 226691 | بكتريولوجي |
| Urine | 1039658 | 855210 | 1132524 | 1112469 | 1113035 | الادرار |
| Stool | 155316 | 130997 | 169689 | 201501 | 165224 | غائط |
| T.B. | 483 | 758 | 441 | 1486 | 1691 | السل |
| Blood Test | 15495952 | 12537253 | 17369973 | 16225598 | 14644306 | فحص الدم |
| Serology | 1608976 | 1154424 | 1433114 | 990547 | 917570 | تفاعلات مصلية |
| Bio - chemistry | 19544617 | 14211817 | 16791498 | 15394338 | 14000024 | كيمياء حيوية |
| Special Chemical Tests | 248987 | 140072 | 227224 | 143485 | 101483 | فحوصات كيميائية خاصة |
| Other Tests | 608934 | 218101 | 172466 | 144205 | 114060 | فحوصات أخرى |
| Total | 38940122 | 29430786 | 37533779 | 34454065 | 31284084 | المجموع |

Source: Ministry of Health

المصدر: وزارة الصحة

جدول 14.8 إصابات التدرن الرئوي والجراحي، 2008-2021
Table 14.8 T.B. and Surgical T.B.Infection, 2008-2021

| التدرن الجراحي Surgical T.B. | التدرن الرئوي T.B. | السنة Year |
|---------------------------------|-----------------------|---------------|
| 165 | 172 | 2008 |
| 190 | 173 | 2009 |
| 150 | 186 | 2010 |
| 128 | 184 | 2011 |
| 172 | 158 | 2012 |
| 142 | 182 | 2013 |
| 161 | 218 | 2014 |
| 153 | 268 | 2015 |
| 143 | 317 | 2016 |
| 126 | 348 | 2017 |
| 114 | 280 | 2018 |
| 118 | 336 | 2019 |
| 83 | 167 | 2020 |
| 114 | 105 | 2021 |

Source: Ministry of Health

المصدر: وزارة الصحة

جدول 14. 9 إصابات الأمراض السارية المبلغ عنها، 2017-2021
Table 14. 9 Reported Infections of Epidemic Diseases, 2017-2021

| المريض | 2021 | 2020 | 2019 | 2018 | 2017 | Disease |
|----------------------------|------|------|------|------|------|------------------------------|
| تيفوئيد وبارا تيفوئيد | 0 | 6 | 13 | 8 | 29 | Typhoid Fever & para Typhoid |
| ديزنتري | 36 | 22 | 44 | 82 | 102 | Dysentery |
| التهاب الكبد المصلي ب | 2 | 3 | 1 | 1 | 0 | Hepatitis B |
| التهاب الكبد الوبائي ا | 217 | 78 | 269 | 621 | 266 | Hepatitis A |
| حصبة | 50 | 22 | 246 | 105 | 41 | Measles |
| جدري مائي | 1732 | 999 | 3515 | 6211 | 6880 | Chicken pox |
| نكاف (ابو كعب) | 11 | 13 | 63 | 85 | 70 | Mumps |
| سعال ديكوي | 2 | 2 | 8 | 4 | 5 | Whooping Cough |
| التهاب السحايا الوبائي | 1 | 4 | 9 | 13 | 9 | M. Meningitis |
| التهاب السحايا غير الوبائي | 126 | 358 | 624 | 828 | 644 | Non M. Meningitis |
| حمى قرمزية | 0 | 1 | 4 | 2 | 0 | Scarlet Fever |
| حمى مالطية | 247 | 218 | 456 | 455 | 467 | Brucellosis |
| حصبة المانية مشتبهة | 1 | 1 | 7 | 31 | 47 | German Measles |
| كزاز كبار | 0 | 0 | 1 | 0 | 0 | adult tetanus |
| قرع | 1 | 0 | 0 | 0 | 0 | Ringworm |
| لشمانيا جلدية | 56 | 23 | 72 | 152 | 354 | Leshmania |
| جرب | 346 | 365 | 499 | 364 | 933 | Scabies |
| الامراض التناسلية | 0 | 1 | 0 | 0 | 0 | Venereology |
| الاكياس المائية | 2 | 0 | 2 | 0 | 0 | Hydrated Cyst |
| كزاز حديثي الولادة | 0 | 0 | 0 | 0 | 0 | Neonatal tetanus |

Source: Ministry of Health

المصدر: وزارة الصحة

جدول 10.14 عدد الصيدليات حسب المحافظة، 2017-2021
Table 14 -10 Number of Pharmacies by Governorate, 2017-2021

| Governorate | 2021 | 2020 | 2019 | 2018 | 2017 | المحافظة |
|--------------|-------------|-------------|-------------|-------------|-------------|----------------|
| Amman | 1743 | 1920 | 1663 | 1593 | 1517 | العاصمة |
| Balqa | 205 | 223 | 181 | 172 | 160 | البلقاء |
| Zarqa | 421 | 457 | 359 | 344 | 328 | الزرقاء |
| Madaba | 92 | 96 | 69 | 63 | 59 | مأدبا |
| Irbid | 573 | 620 | 500 | 467 | 434 | اربد |
| Mafraq | 143 | 137 | 122 | 119 | 105 | المفرق |
| Jarash | 85 | 80 | 75 | 68 | 60 | جرش |
| Ajloun | 48 | 34 | 34 | 32 | 27 | عجلون |
| Karak | 114 | 104 | 76 | 68 | 60 | الكرك |
| Tafila | 25 | 26 | 26 | 24 | 22 | الطفيلة |
| Ma'an | 30 | 31 | 26 | 24 | 21 | معان |
| Aqaba | 49 | 58 | 45 | 45 | 45 | العقبة |
| Total | 3528 | 3786 | 3176 | 3019 | 2838 | المجموع |

Source: Ministry of Health

المصدر : وزارة الصحة

شكل 2.14 عدد الصيدليات، 2017-2021
Figure 14. 2 Number of Pharmacies, 2017-2021

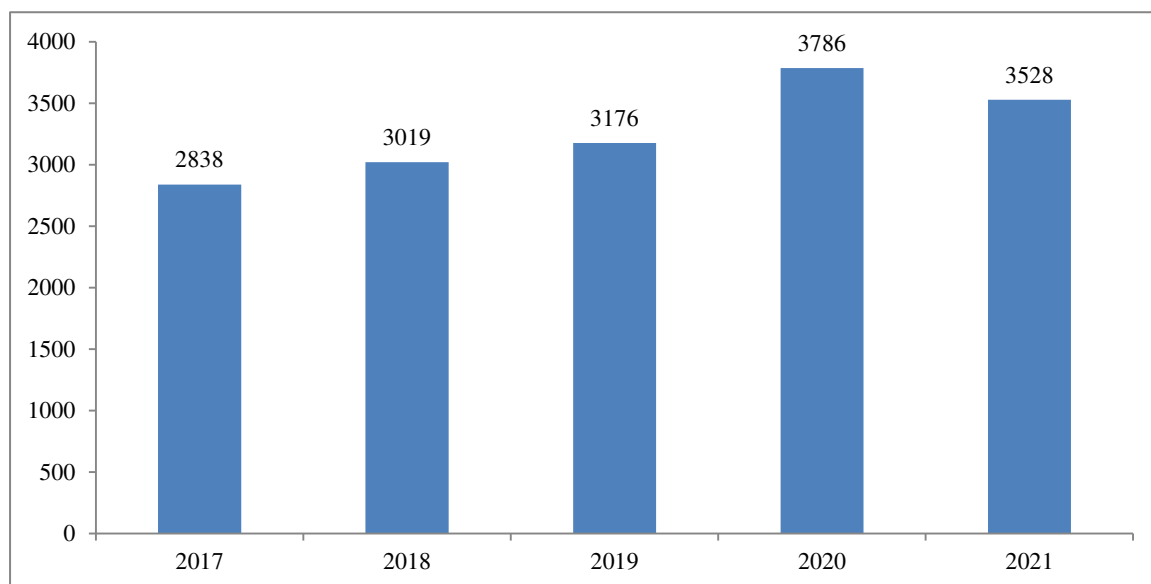

جدول 14. 11 عدد المستشفيات والأسرة حسب المحافظة والقطاعات الصحية، 2021

Table 14. 11 Number of Hospitals and Beds by Governorate and Health Sectors, 2021

| Governorate | المجموع Total | | حكومية أخرى* Other Gov* | | المستشفيات الخاصة Private Hospitals | | وزارة الصحة Ministry of Health | | المحافظة |
|--------------|------------------------------|---------------------------------------|------------------------------|---------------------------------------|--|---------------------------------------|-----------------------------------|---------------------------------------|----------------|
| | عدد الأسرة No. of Beds | عدد المستشفيات No. of Hospitals | عدد الأسرة No. of Beds | عدد المستشفيات No. of Hospitals | عدد الأسرة No. of Beds | عدد المستشفيات No. of Hospitals | عدد الأسرة No. of Beds | عدد المستشفيات No. of Hospitals | |
| Amman | 8475 | 61 | 2303 | 9 | 4274 | 47 | 1898 | 5 | العاصمة |
| Balqa | 921 | 6 | 0 | 0 | 121 | 1 | 800 | 5 | البلقاء |
| Zarqa | 1179 | 8 | 179 | 1 | 338 | 5 | 662 | 2 | الزرقاء |
| Madaba | 189 | 3 | 0 | 0 | 30 | 1 | 159 | 2 | مأدبا |
| Irbid | 2398 | 17 | 1059 | 2 | 463 | 7 | 876 | 8 | إربد |
| Mafrq | 572 | 7 | 167 | 1 | 109 | 2 | 296 | 4 | المفرق |
| Jarash | 151 | 2 | 0 | 0 | 31 | 1 | 120 | 1 | جرش |
| Ajloun | 267 | 2 | 177 | 1 | 0 | 0 | 90 | 1 | عجلون |
| Karak | 554 | 5 | 197 | 1 | 80 | 2 | 277 | 2 | الكرك |
| Tafiela | 125 | 1 | 125 | 1 | 0 | 0 | 0 | 0 | الطفيلة |
| Ma'an | 217 | 2 | 0 | 0 | 0 | 0 | 217 | 2 | معان |
| Aqaba | 291 | 4 | 211 | 2 | 80 | 2 | 0 | 0 | العقبة |
| Total | 15339 | 118 | 4418 | 18 | 5526 | 68 | 5395 | 32 | المجموع |

Source: Ministry of Health

المصدر: وزارة الصحة

* Medical Services Hospitals and University Hospitals

* مستشفيات الخدمات الطبية والمستشفيات الجامعية

جدول 14. 12 عدد الإدخالات والإخراجات والخدمات الرئيسية في مستشفيات وزارة الصحة، 2021-2017

Table 14. 12 Number of Admissions, Discharges and Principal Services at the Ministry of Health Hospitals, 2017-2021

| Particulars | 2021 | 2020 | 2019 | 2018 | 2017 | التفاصيل |
|--------------------------------|---------|---------|---------|---------|---------|-------------------------------|
| Admission | 378879 | 325039 | 412091 | 401619 | 388187 | الإدخالات |
| Discharged Alive | 369785 | 318050 | 404735 | 394763 | 381664 | الإخراجات أحياء |
| Dead | 8395 | 7644 | 7294 | 6678 | 6549 | أموات |
| Deaths/Admissions (%) | 2.2 | 1.8 | 1.8 | 1.7 | 1.7 | نسبة الوفيات من الإدخالات (%) |
| Beds Annual Occupancy Rate (%) | 64.6 | 57.8 | 69.0 | 69.2 | 66.2 | معدل إشغال الأسرة السنوي (%) |
| Average Length of Stay (day) | 3.2 | 3.2 | 3.0 | 3.2 | 3.1 | متوسط إقامة المريض (باليوم) |
| Surgical Operations | 86752 | 72998 | 99108 | 97951 | 90622 | العمليات الجراحية |
| Deliveries | 73445 | 68402 | 74564 | 78895 | 80462 | حالات الولادة |
| Visits to clinics jurisdiction | 3311673 | 2726826 | 3458217 | 3493993 | 3448409 | زيارات عيادات الإختصاص |

Source: Ministry of Health

المصدر: وزارة الصحة

جدول 14. 13 عدد العاملين في مستشفيات وزارة الصحة حسب اسم المستشفى والمهنة، 2021

Table 14. 13 Number of Employees at the Ministry of Health Hospitals by Hospital Name and Profession, 2021

| Hospital | المجموع Total | آخرون Others | قابلة قانونية Midwives | ممرض Nurses (M & F) | صيدلاني Pharmacists | طبيب بيطري Veterinarian | طبيب أسنان Dentists | طبيب مقيم Resident | طبيب عام General | طبيب أخصائي Specialists | المستشفى |
|-------------------------------|------------------|-----------------|------------------------------|---------------------------|------------------------|----------------------------|------------------------|-----------------------|---------------------|-------------------------------|---------------------------------|
| Basheer | 3535 | 1100 | 86 | 1236 | 74 | 0 | 52 | 658 | 12 | 317 | البشير |
| Zarqa | 1165 | 387 | 37 | 375 | 21 | 0 | 9 | 231 | 14 | 91 | الزرقاء |
| Prince Hamza | 627 | 185 | 1 | 143 | 12 | 0 | 2 | 176 | 9 | 99 | الأمير حمزة |
| Fuhais | 415 | 136 | 0 | 174 | 13 | 0 | 0 | 53 | 0 | 39 | المركز الوطني للصحة النفسية |
| Princess Basma | 1153 | 404 | 0 | 279 | 25 | 1 | 42 | 306 | 9 | 87 | الأميرة بسمة |
| Prince Faisal | 606 | 267 | 34 | 174 | 14 | 0 | 8 | 60 | 13 | 36 | الأمير فيصل بن الحسين |
| Karak | 922 | 287 | 22 | 295 | 26 | 2 | 3 | 204 | 14 | 69 | الكرك |
| Hussein | 1089 | 315 | 21 | 410 | 22 | 0 | 28 | 187 | 15 | 91 | الحسين / السلط |
| Alkarama for psychological | 0 | 0 | 0 | 0 | 0 | 0 | 0 | 0 | 0 | 0 | الكرامة للتأهيل النفسي |
| Dr. Jameel Totonji | 582 | 210 | 16 | 191 | 12 | 0 | 8 | 91 | 12 | 42 | د. جميل التوتنجي |
| Ma'an | 453 | 168 | 13 | 181 | 11 | 0 | 2 | 51 | 12 | 15 | معان |
| Prince Husain bin Abdallah | 466 | 206 | 17 | 133 | 19 | 0 | 5 | 42 | 9 | 35 | الأمير الحسين بن عبدالله الثاني |
| Nadeem | 497 | 226 | 24 | 143 | 19 | 0 | 1 | 41 | 11 | 32 | النديم |
| Gayna&Paediatrics\ Mafraq | 291 | 102 | 30 | 104 | 18 | 0 | 0 | 26 | 2 | 9 | النسائية والاطفال / المفرق |
| Jarash | 564 | 257 | 29 | 168 | 11 | 0 | 9 | 50 | 10 | 30 | جرش |
| Princess Rahma | 408 | 161 | 0 | 151 | 4 | 0 | 4 | 60 | 0 | 28 | الأميرة رحمة |
| Ramtha | 384 | 156 | 24 | 133 | 7 | 0 | 7 | 30 | 7 | 20 | الرمثا |
| Princess Raya | 357 | 154 | 34 | 108 | 6 | 0 | 1 | 30 | 6 | 18 | الأميرة راية |
| Badyah Shamliyyeh | 410 | 166 | 13 | 153 | 13 | 0 | 3 | 35 | 15 | 12 | البادية الشمالية |
| Iman/Ajloun | 463 | 217 | 21 | 139 | 7 | 0 | 4 | 39 | 12 | 24 | الإيمان / عجلون |
| Princess Badia'h | 302 | 108 | 85 | 50 | 9 | 0 | 0 | 34 | 0 | 16 | الأميرة بديعة |
| Queen Rania Abdullah | 335 | 148 | 8 | 116 | 8 | 0 | 3 | 28 | 13 | 11 | الملكة رانيا عبدالله |
| Ghor Safi | 315 | 112 | 18 | 113 | 9 | 0 | 0 | 37 | 17 | 9 | غور الصافي |
| Mua'th Bin Jabal | 262 | 113 | 23 | 71 | 6 | 0 | 1 | 22 | 8 | 18 | معاذ بن جبل |
| Mafraq | 413 | 184 | 0 | 155 | 14 | 0 | 6 | 33 | 8 | 13 | المفرق |
| Yarmouk | 344 | 141 | 22 | 111 | 7 | 0 | 6 | 23 | 8 | 26 | اليرموك |
| Iman/Maddi | 264 | 120 | 21 | 70 | 5 | 0 | 0 | 29 | 9 | 10 | الأميرة إيمان / معدي |
| ShonehJanobiyeh | 275 | 131 | 11 | 78 | 6 | 0 | 0 | 27 | 6 | 16 | الشونة الجنوبية |
| Abo-Obaidah | 255 | 121 | 25 | 61 | 2 | 0 | 1 | 23 | 8 | 14 | أبي عبيدة |
| National Center for Addiction | 0 | 0 | 0 | 0 | 0 | 0 | 0 | 0 | 0 | 0 | المركز الوطني للإدمان |
| Princess Salma | 259 | 122 | 20 | 62 | 4 | 0 | 0 | 28 | 11 | 12 | الأميرة سلمى |
| Rwaished | 126 | 40 | 10 | 42 | 1 | 0 | 5 | 19 | 6 | 3 | الرويشد |
| field hospitals | 1524 | 479 | 0 | 676 | 31 | 0 | 1 | 104 | 221 | 12 | مستشفيات ميدانية |
| Total | 19061 | 6923 | 665 | 6295 | 436 | 3 | 211 | 2777 | 497 | 1254 | المجموع |

Source: Ministry of Health

المصدر: وزارة الصحة

15. السفر والسياحة والخدمات

1.15 القادمون والمغادرون

يشمل هذا الفصل إحصاءات القادمين والمغادرين حسب الأشهر ووسيلة السفر ومراكز الدخول والخروج وجنسية المسافرين. ومصدر هذه البيانات سجلات مراكز الدخول والخروج التابعة لمديرية الأمن العام.

2.15 السياحة

تشمل العاملين في القطاع السياحي حسب النشاط، وإحصاءات الفنادق المصنفة وغير المصنفة والاستراحات السياحية، وقد تم الحصول على هذه البيانات من وزارة السياحة.

3.15 زوار المتاحف والأماكن الأثرية

يشمل هذا الجزء زوار المتاحف والأماكن الأثرية حسب بعض الخصائص، وقد تم الحصول على هذه البيانات من وزارة السياحة.

4.15 النتائج الرئيسية لمسح الخدمات

يشمل هذا الجزء النتائج الرئيسية لمسح الخدمات الذي تجريه دائرة الإحصاءات العامة سنوياً. ويتضمن الإنتاج القائم والاستهلاك الوسيط والقيمة المضافة وتعويضات العاملين وغيرها.

مؤشرات رئيسية 2021

- نسبة القادمين برأ من مجموع القادمين: 36.7%
- متوسط عدد القادمين في اليوم: 10379 شخص
- نسبة المغادرين برأ من مجموع المغادرين: 42.8%
- متوسط عدد المغادرين في اليوم: 10310 شخص
- نسبة المغادرين إلى القادمين: 99.3%
- نسبة التغير في عدد الفنادق 2021-2020: 2.0%
- متوسط عدد الغرف لكل فندق: 46.7 غرفة
- نسبة الفنادق المصنفة من مجموع الفنادق: 47.3%
- نسبة الزوار الأجانب إلى المتاحف والأماكن الأثرية من مجموع الزوار: 40.0%

15. Travel, Tourism and Services

15.1 Arrivals and Departures

This chapter includes data on the number of arrivals to and departures from the Kingdom by month, means of transport, place of entry and exit and nationality. Data were obtained from the records of the Department of Public Security.

15.2 Tourism

Data include number of employees in the tourism sector by activity, and statistics of classified and unclassified hotels and rest-houses. Data were obtained from the Ministry of Tourism.

15.3 Visitors to Museums and Archeological Sites

This section includes number of visitors to archeological sites and museums by some characteristics. Data were obtained from the Ministry of Tourism.

15.4 Main Results of the Services Survey

This section includes the main findings of the annual Services Survey conducted by the Department of Statistics. It includes gross output, intermediate consumption, value added, employees compensations, ..etc.

Main Indicators 2021

- Percentage of arrivals by land of total arrivals: 36.7 %
- Average No. of arrivals per day: 10379 person
- Percentage of departures by land of total departures: 42.8 %
- Average No. of departures per day: 10310 person
- Percentage of departures to arrivals: 99.3 %
- Percentage change in No. of hotels 2020-2021: 2.0 %
- Average No. of rooms per hotel: 46.7 Room
- Percentage of classified hotels of total hotels: 47.3.%
- Percentage of non – arab visitors to museums and archeological sites of total visitors: 40.0 %

جدول 1.1.15 القادمون حسب وسيلة السفر ومركز الدخول، 2017 - 2021 (ألف شخص)

Table 15.1. 1 Arrivals by Means of Transport and Point of Entry, 2017- 2021 (000 Persons)

| Means of Transport and Point of Entry | السنة | | | | | وسيلة السفر ومركز الدخول |
|---------------------------------------|-------------|-------------|-------------|-------------|-------------|--------------------------|
| | 2021 | 2020 | 2019 | 2018 | 2017 | |
| Means of Transport | | | | | | وسيلة السفر |
| Land | 2193 | 964 | 4251 | 3521 | 3282 | بر |
| Sea | 204 | 33 | 253 | 256 | 228 | بحر |
| Air | 1391 | 932 | 3931 | 3681 | 3363 | جو |
| Total | 3788 | 1929 | 8435 | 7458 | 6873 | المجموع |
| Point of Entry | | | | | | مركز الدخول |
| Queen Alia Int. Airport | 2145 | 418 | 3797 | 3582 | 3279 | مطار الملكة علياء الدولي |
| Amman Civil Airport | 11 | 462 | 14 | 16 | 22 | مطار عمان المدني |
| Aqaba Airport | 38 | 52 | 120 | 83 | 62 | مطار العقبة |
| Ramtha | 0 | 0 | 311 | 1 | 1 | الرمثا |
| Omari | 544 | 342 | 1231 | 1153 | 1038 | العمري |
| Mudawara | 87 | 87 | 360 | 388 | 546 | المدورة |
| Durrah | 46 | 38 | 161 | 158 | 155 | الدرّة |
| Aqaba Port | 204 | 33 | 253 | 256 | 228 | ميناء العقبة |
| Jordan Vally | 65 | 69 | 0 | 265 | 242 | معبر وادي الأردن |
| Alkaramah | 18 | 29 | 103 | 56 | 9 | الكرامة |
| Wadi Araba Crossing | 22 | 28 | 216 | 166 | 117 | معبر وادي عربة |
| Bridges | 467 | 266 | 1278 | 1230 | 1174 | الجسور |
| Jaber | 141 | 105 | 591 | 104 | 1 | جابر |
| Total | 3788 | 1929 | 8435 | 7458 | 6873 | المجموع |

Source: Public Security Directorate

المصدر: مديرية الأمن العام

جدول 2.1.15 القادمون حسب مجموعة الجنسية ووسيلة السفر، 2021

Table 15.1. 2 Arrivals by Nationality Group and Means of Transport, 2021

| Nationality Group | وسيلة السفر | | | | مجموعة الجنسية |
|-----------------------|----------------|----------------|---------------|----------------|---------------------|
| | المجموع | جوية | بحرية | برية | |
| | Total | By Air | By Sea | By Land | |
| Arab Countries | 3287974 | 1793225 | 193041 | 1301708 | الدول العربية |
| European Countries | 187827 | 176192 | 8650 | 2985 | الدول الأوروبية |
| Asian Countries | 164241 | 80875 | 2861 | 80505 | الدول الآسيوية |
| African Countries | 37283 | 33038 | 3498 | 747 | الدول الأفريقية |
| American Countries | 101035 | 93937 | 3711 | 3387 | الدول الأمريكية |
| Australia & Newzeland | 3599 | 3233 | 83 | 283 | استراليا ونيوزيلندا |
| United Nations | 6370 | 5398 | 4 | 968 | الأمم المتحدة |
| Vatican | 36 | 0 | 15 | 21 | الفاتيكان |
| Not Coded* | 9 | 0 | 9 | 0 | غير مرمز* |
| Total | 3788374 | 2185898 | 211872 | 1390604 | المجموع |
| % | 100.0 | 57.7 | 5.6 | 36.7 | % |

Source: Public Security Directorate

المصدر: مديرية الأمن العام

* Includes unrated nationalities & Interpo

* تشمل الجنسيات غير مصنفة والانتربول

جدول 3.1.15 القادمون حسب الجنسية ووسيلة السفر، 2021

Table 15.1. 3 Arrivals by Nationality and Means of Transport, 2021

| Nationality | Means of Transport | | | | الجنسية |
|---------------------------|--------------------|----------------|-----------------|-----------------|------------------------|
| | المجموع Total | جوية By Air | بحرية By Sea | برية By Land | |
| Arab Countries | | | | | الدول العربية |
| Jordan | 1711472 | 1137777 | 22529 | 551166 | الأردن |
| Saudi Arabia | 323233 | 37481 | 5558 | 280194 | السعودية |
| Egypt | 431393 | 242961 | 163196 | 25236 | مصر |
| Syria | 204987 | 30879 | 573 | 173535 | سوريا |
| Iraq | 120258 | 104428 | 137 | 15693 | العراق |
| Lebanon | 35340 | 31380 | 108 | 3852 | لبنان |
| Kuwait | 33551 | 26350 | 112 | 7089 | الكويت |
| Oman | 7178 | 6178 | 3 | 997 | عمان |
| Arab Emirates | 8515 | 8328 | 2 | 185 | الإمارات العربية |
| Qatar | 9176 | 8290 | 4 | 882 | قطر |
| Bahrain | 15978 | 10033 | 17 | 5928 | البحرين |
| Yemen | 24128 | 21849 | 144 | 2135 | اليمن |
| Morocco | 2859 | 2541 | 27 | 291 | المغرب |
| Algeria | 2063 | 1981 | 6 | 76 | الجزائر |
| Tunisia | 3078 | 2965 | 35 | 78 | تونس |
| Libya | 8740 | 8723 | 6 | 11 | ليبيا |
| Sudan | 5927 | 3309 | 28 | 2590 | السودان |
| Somalia | 94 | 74 | 6 | 14 | الصومال |
| Mauritania | 90 | 83 | 0 | 7 | موريتانيا |
| Djibouti | 22 | 0 | 22 | 0 | جيبوتي |
| Palestine | 339789 | 107541 | 525 | 231723 | فلسطين |
| Other | 103 | 74 | 3 | 26 | أخرى |
| Total | 3287974 | 1793225 | 193041 | 1301708 | المجموع |
| European Countries | | | | | الدول الأوروبية |
| Russia | 9797 | 7533 | 2131 | 133 | روسيا |
| United Kingdom | 26165 | 25043 | 252 | 870 | بريطانيا |
| France | 21732 | 20656 | 785 | 291 | فرنسا |
| Italy | 14381 | 13426 | 821 | 134 | إيطاليا |
| Spain | 11565 | 11154 | 289 | 122 | إسبانيا |
| Ireland | 1796 | 1662 | 23 | 111 | أيرلندا |
| Belgium | 5338 | 5106 | 169 | 63 | بلجيكا |
| Poland | 7573 | 7387 | 142 | 44 | بولندا |
| Denmark | 2182 | 2139 | 23 | 20 | الدنمارك |
| Switzerland | 3284 | 3058 | 156 | 70 | سويسرا |
| Sweden | 7935 | 7697 | 28 | 210 | السويد |
| Norway | 1870 | 1814 | 10 | 46 | النرويج |
| Netherlands | 9670 | 9445 | 67 | 158 | هولندا |
| Greece | 3082 | 2975 | 52 | 55 | اليونان |
| Germany | 25818 | 23662 | 1897 | 259 | ألمانيا |
| Austria | 3907 | 3785 | 62 | 60 | النمسا |
| Romania | 5973 | 5772 | 152 | 49 | رومانيا |
| Yugoslavia | 0 | 0 | 0 | 0 | يوغوسلافيا |
| Bulgaria | 3044 | 3000 | 36 | 8 | بلغاريا |
| Luxembourg | 163 | 160 | 2 | 1 | لوكسمبورغ |
| Portugal | 1612 | 1551 | 41 | 20 | البرتغال |
| Finland | 604 | 591 | 1 | 12 | فنلندا |
| Hungary | 2888 | 2801 | 55 | 32 | هنغاريا |
| Other | 17448 | 15775 | 1456 | 217 | أخرى |
| Total | 187827 | 176192 | 8650 | 2985 | المجموع |

Contd./...

.../تابع

تابع/ جدول 3.1.15 القادمون حسب الجنسية ووسيلة السفر، 2021
Contd./ Table 15.1.3 Arrivals by Nationality and Means of Transport, 2021

| Nationality | Means of Transport | | | | الجنسية |
|-----------------------------|--------------------|----------------|-----------------|-----------------|-------------------------|
| | المجموع Total | جوية By Air | بحرية By Sea | برية By Land | |
| Asian Countries | | | | | الدول الآسيوية |
| Thailand | 569 | 523 | 2 | 44 | تايلاند |
| Malaysia | 1814 | 1741 | 19 | 54 | ماليزيا |
| India | 19986 | 11164 | 207 | 8615 | الهند |
| Pakistan | 26897 | 9144 | 45 | 17708 | باكستان |
| Turkey | 11124 | 10545 | 115 | 464 | تركيا |
| Sri Lanka | 2745 | 2391 | 36 | 318 | سريلانكا |
| Cyprus | 914 | 904 | 1 | 9 | قبرص |
| Indonesia | 9528 | 9263 | 75 | 190 | اندونيسيا |
| China | 2494 | 2424 | 32 | 38 | الصين الشعبية |
| Japan | 909 | 888 | 5 | 16 | اليابان |
| North Korea | 0 | 0 | 0 | 0 | كوريا الشمالية |
| South Korea | 1539 | 1507 | 14 | 18 | كوريا الجنوبية |
| Philippines | 11534 | 9431 | 551 | 1552 | الفلبين |
| Brunei | 15 | 0 | 14 | 1 | بروناي |
| Israel | 48202 | 1258 | 21 | 46923 | إسرائيل |
| Other | 25971 | 19692 | 1724 | 4555 | أخرى |
| Total | 164241 | 80875 | 2861 | 80505 | المجموع |
| African Countries | | | | | الدول الإفريقية |
| Nigeria | 3905 | 3894 | 4 | 7 | نيجيريا |
| Guinea | 5 | 0 | 5 | 0 | غينيا |
| Senegal | 75 | 0 | 74 | 1 | السنغال |
| Tanzania | 50 | 0 | 50 | 0 | تنزانيا |
| Ethiopia | 25604 | 25499 | 11 | 94 | إثيوبيا |
| Other | 7644 | 3645 | 3354 | 645 | أخرى |
| Total | 37283 | 33038 | 3498 | 747 | المجموع |
| American Countries | | | | | الدول الأمريكية |
| United States | 78390 | 74959 | 882 | 2549 | الولايات المتحدة |
| Canada | 12803 | 12242 | 138 | 423 | كندا |
| Mexico | 2113 | 1996 | 57 | 60 | المكسيك |
| Argentina | 364 | 293 | 26 | 45 | الأرجنتين |
| Brazil | 2578 | 2225 | 259 | 94 | البرازيل |
| Chile | 264 | 235 | 4 | 25 | تشيلي |
| Venezuela | 358 | 330 | 3 | 25 | فنزويلا |
| Other | 4165 | 1657 | 2342 | 166 | أخرى |
| Total | 101035 | 93937 | 3711 | 3387 | المجموع |
| Australian Countries | | | | | الدول الأسترالية |
| Australia | 2835 | 2557 | 25 | 253 | أستراليا |
| Newzeland | 705 | 676 | 3 | 26 | نيوزيلندا |
| Other | 59 | 0 | 55 | 4 | أخرى |
| Total | 3599 | 3233 | 83 | 283 | المجموع |
| Vatican | 36 | 0 | 15 | 21 | الفاتيكان |
| United Nations | 6370 | 5398 | 4 | 968 | هيئة الأمم المتحدة |
| Total | 6406 | 5398 | 19 | 989 | المجموع |
| Not coded* | 9 | 0 | 9 | 0 | غير مرمز* |
| Grand Total | 3788374 | 2185898 | 211872 | 1390604 | المجموع الكلي |

Source: Public Security Directorate

المصدر: مديرية الأمن العام

* Includes unrated nationalities & Interpol

* تشمل الجنسيات غير مصنفة والانتربول

جدول 4.1.15 المغادرون حسب وسيلة السفر ومركز المغادرة، 2017-2021 (بالألف شخص)

Table 15.1. 4 Departures by Means of Transport and Point of Departure
2017 - 2021(000 Person)

| Means of Transport and Point of Departure | 2021 | 2020 | 2019 | 2018 | 2017 | وسيلة السفر ومركز المغادرة |
|---|-------------|-------------|-------------|-------------|-------------|----------------------------|
| Means of Transport | | | | | | وسيلة السفر |
| Land | 1609 | 1014 | 4304 | 3544 | 3293 | بر |
| Sea | 94 | 55 | 272 | 256 | 250 | بحر |
| Air | 2060 | 957 | 3914 | 3641 | 3338 | جو |
| Total | 3763 | 2026 | 8490 | 7441 | 6880 | المجموع |
| Point of Departure | | | | | | مركز المغادرة |
| Queen Alia Int. Airport | 2015 | 894 | 3804 | 3541 | 3255 | مطار الملكة علياء الدولي |
| Amman Civil Airport | 11 | 10 | 14 | 16 | 20 | مطار عمان المدني |
| Aqaba Airport | 35 | 53 | 122 | 84 | 62 | مطار العقبة |
| Ramtha | 0 | 0 | 310 | 1 | 1 | الرمثا |
| Omari | 682 | 344 | 1197 | 1111 | 1038 | العمرى |
| Mudawara | 93 | 90 | 399 | 402 | 547 | المدورة |
| Durrah | 128 | 38 | 159 | 150 | 143 | الدرة |
| Aqaba Port | 94 | 55 | 271 | 256 | 250 | ميناء العقبة |
| Jordan Valley | 63 | 51 | 0 | 201 | 187 | معبر وادي الأردن |
| Alkaramah | 25 | 34 | 105 | 58 | 9 | الكرامة |
| Wadi Araba | 21 | 33 | 215 | 168 | 119 | معبر وادي عربة |
| Bridges | 459 | 317 | 1254 | 1327 | 1248 | الجسور |
| Jaber | 137 | 107 | 640 | 126 | 0 | جابر |
| Total | 3763 | 2026 | 8490 | 7441 | 6880 | المجموع |

Source: Public Security Directorate

المصدر: مديرية الأمن العام

جدول 5.1.15 المغادرون حسب مجموعة الجنسية ووسيلة السفر، 2021

Table 15.1. 5 Departures by Nationality Group and Means of Transport, 2021

| Nationality Group | Means of Transport | | | | مجموعة الجنسية |
|-----------------------|--------------------|----------------|-----------------|-----------------|---------------------|
| | الجموع Total | جوية By Air | بحرية By Sea | برية By Land | |
| Arab Countries | 3292516 | 1696120 | 82581 | 1513815 | الدول العربية |
| European Countries | 178075 | 166901 | 7552 | 3622 | الدول الأوروبية |
| Asian Countries | 168905 | 81589 | 1873 | 85443 | الدول الآسيوية |
| African Countries | 19617 | 18777 | 47 | 793 | الدول الأفريقية |
| American Countries | 94218 | 88494 | 1447 | 4277 | الدول الأمريكية |
| Australia & Newzeland | 3281 | 2968 | 18 | 295 | استراليا ونيوزيلندا |
| United Nations | 6316 | 5390 | 5 | 921 | الأمم المتحدة |
| Vatican | 38 | 18 | 0 | 20 | الفاتيكان |
| Not Coded* | 9 | 9 | 0 | 0 | غير مرموز* |
| Total | 3762975 | 2060266 | 93523 | 1609186 | الجموع |
| % | 100.0 | 54.8 | 2.5 | 42.8 | % |

Source : Public Security Directorate

* Includes unrated nationalities & Interpol

المصدر: مديرية الأمن العام

* تشمل الجنسيات غير مصنفة والانتربول

شكل 1.1.15 المغادرون حسب وسيلة السفر، 2021

Figure 15.1.1 Departures by Means of Transport, 2021

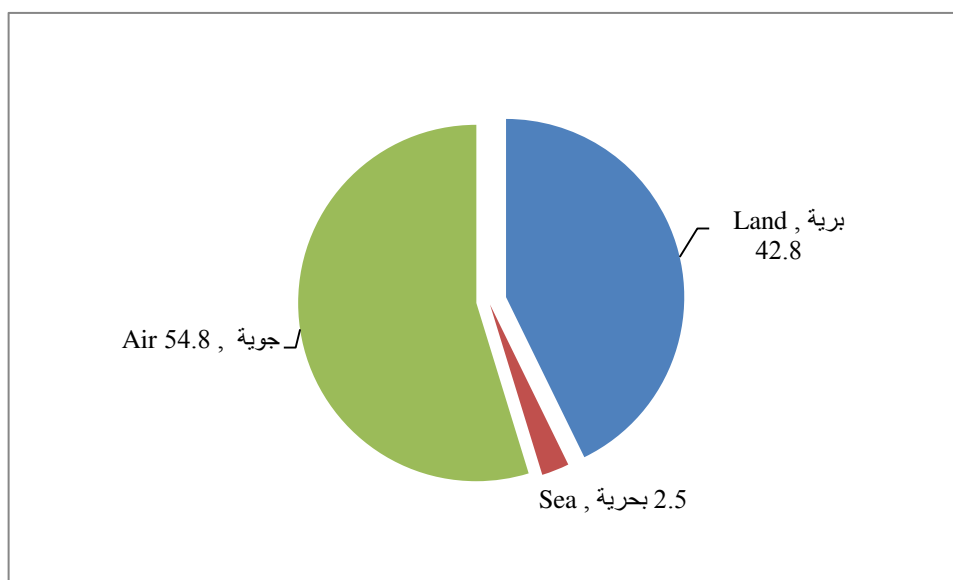

جدول 6.1.15 المغادرون حسب الجنسية ووسيلة السفر، 2021

Table 15.1. 6 Departures by Nationality and Means of Transport, 2021

| Nationality | Means of Transport | | | الجنسية |
|---------------------------|--------------------|----------------|-----------------|------------------------|
| | المجموع Total | جوية By Air | بحرية By Sea | |
| Arab Countries | | | | الدول العربية |
| Jordan | 1743938 | 1155273 | 21930 | الأردن |
| Saudi Arabia | 318430 | 36365 | 5785 | السعودية |
| Egypt | 409609 | 134480 | 53214 | مصر |
| Syria | 212206 | 31622 | 587 | سوريا |
| Iraq | 122435 | 99771 | 204 | العراق |
| Lebanon | 34252 | 30066 | 108 | لبنان |
| Kuwait | 31106 | 23600 | 113 | الكويت |
| Oman | 4594 | 3701 | 11 | عمان |
| Arab Emirates | 8411 | 8226 | 2 | الإمارات العربية |
| Qatar | 8831 | 8013 | 2 | قطر |
| Bahrain | 15787 | 8719 | 21 | البحرين |
| Yemen | 22059 | 19570 | 134 | اليمن |
| Morocco | 2578 | 2285 | 19 | المغرب |
| Algeria | 1940 | 1846 | 3 | الجزائر |
| Tunisia | 2907 | 2795 | 31 | تونس |
| Libya | 8804 | 8788 | 2 | ليبيا |
| Sudan | 5819 | 3187 | 29 | السودان |
| Somalia | 108 | 90 | 6 | الصومال |
| Mauritania | 88 | 80 | 0 | موريتانيا |
| Djibouti | 23 | 22 | 1 | جيبوتي |
| Palestine | 338494 | 117549 | 376 | فلسطين |
| Other | 97 | 72 | 3 | أخرى |
| Total | 3292516 | 1696120 | 82581 | المجموع |
| European Countries | | | | الدول الأوروبية |
| Russia | 8762 | 6660 | 1951 | روسيا |
| United Kingdom | 25572 | 24479 | 221 | بريطانيا |
| France | 20591 | 19753 | 565 | فرنسا |
| Italy | 14084 | 13050 | 879 | إيطاليا |
| Spain | 10667 | 10222 | 305 | اسبانيا |
| Ireland | 1756 | 1647 | 16 | أيرلندا |
| Belgium | 5239 | 5012 | 141 | بلجيكا |
| Poland | 6872 | 6686 | 129 | بولندا |
| Denmark | 2053 | 2004 | 26 | الدنمرك |
| Switzerland | 3104 | 2886 | 114 | سويسرا |
| Sweden | 8102 | 7693 | 22 | السويد |
| Norway | 1666 | 1590 | 11 | النرويج |
| Netherlands | 9369 | 9083 | 70 | هولندا |
| Greece | 2891 | 2785 | 48 | اليونان |
| Germany | 24636 | 22335 | 1904 | ألمانيا |
| Austria | 3599 | 3455 | 67 | النمسا |
| Romania | 5438 | 5207 | 145 | رومانيا |
| Yugoslavia | 0 | 0 | 0 | يوغوسلافيا |
| Bulgaria | 2604 | 2570 | 25 | بلغاريا |
| Luxembourg | 152 | 147 | 0 | لوكسمبورغ |
| Portugal | 1503 | 1436 | 35 | البرتغال |
| Finland | 567 | 551 | 2 | فنلندا |
| Hungary | 2501 | 2413 | 45 | هنغاريا |
| Other | 16347 | 15237 | 831 | أخرى |
| Total | 178075 | 166901 | 7552 | المجموع |

Contd./...

.../يتبع

تابع/ جدول 6.1.15 المغادرون حسب الجنسية ووسيلة السفر، 2021
Contd./ Table 15.1.6 Departures by Nationality and Means of Transport, 2021

| Nationality | Means of Transport | | | | الجنسية |
|-----------------------------|--------------------|----------------|-----------------|-----------------|---------------------------|
| | المجموع Total | جوية By Air | بحرية By Sea | برية By Land | |
| Asian Countries | | | | | الدول الآسيوية |
| Thailand | 440 | 394 | 2 | 44 | تايلاند |
| Malaysia | 1100 | 1039 | 13 | 48 | ماليزيا |
| India | 19839 | 10962 | 185 | 8692 | الهند |
| Pakistan | 26790 | 4128 | 53 | 22609 | باكستان |
| Turkey | 10639 | 9827 | 136 | 676 | تركيا |
| Sri Lanka | 4008 | 3681 | 15 | 312 | سريلانكا |
| Cyprus | 887 | 876 | 2 | 9 | قبرص |
| Indonesia | 9265 | 7319 | 67 | 1879 | اندونيسيا |
| China | 3188 | 3091 | 38 | 59 | الصين الشعبية |
| Japan | 857 | 830 | 7 | 20 | اليابان |
| North Korea | 0 | 0 | 0 | 0 | كوريا الشمالية |
| South Korea | 1552 | 1523 | 14 | 15 | كوريا الجنوبية |
| Philippines | 15098 | 12963 | 578 | 1557 | الفلبين |
| Brunei | 15 | 15 | 0 | 0 | بروني |
| Israel | 46451 | 1373 | 153 | 44925 | إسرائيل |
| Other | 28776 | 23568 | 610 | 4598 | أخرى |
| Total | 168905 | 81589 | 1873 | 85443 | المجموع |
| African Countries | | | | | الدول الإفريقية |
| Nigeria | 3887 | 3875 | 3 | 9 | نيجيريا |
| Guinea | 5 | 5 | 0 | 0 | غينيا |
| Senegal | 58 | 57 | 0 | 1 | السنغال |
| Tanzania | 47 | 45 | 0 | 2 | تنزانيا |
| Ethiopia | 3260 | 3141 | 8 | 111 | إثيوبيا |
| Other | 12360 | 11654 | 36 | 670 | أخرى |
| Total | 19617 | 18777 | 47 | 793 | المجموع |
| American Countries | | | | | الدول الأمريكية |
| United States | 71632 | 67294 | 927 | 3411 | الولايات المتحدة |
| Canada | 13191 | 12551 | 124 | 516 | كندا |
| Mexico | 2050 | 1976 | 38 | 36 | المكسيك |
| Argentina | 357 | 288 | 30 | 39 | الأرجنتين |
| Brazil | 2453 | 2173 | 186 | 94 | البرازيل |
| Chile | 249 | 233 | 4 | 12 | تشيلي |
| Venezuela | 340 | 313 | 2 | 25 | فنزويلا |
| Other | 3946 | 3666 | 136 | 144 | أخرى |
| Total | 94218 | 88494 | 1447 | 4277 | المجموع |
| Australian Countries | | | | | الدول الأسترالية |
| Australia | 2561 | 2281 | 15 | 265 | أستراليا |
| Newzeland | 664 | 639 | 3 | 22 | نيوزيلندا |
| Other | 56 | 48 | 0 | 8 | أخرى |
| Total | 3281 | 2968 | 18 | 295 | المجموع |
| Vatican | 38 | 18 | 0 | 20 | الفاتيكان |
| United Nations | 6316 | 5390 | 5 | 921 | هيئة الأمم المتحدة |
| Total | 6354 | 5408 | 5 | 941 | المجموع |
| Not coded* | 9 | 9 | 0 | 0 | غير مرمز* |
| Grand Total | 3762975 | 2060266 | 93523 | 1609186 | المجموع الكلي |

Source: Public Security Directorate

المصدر: مديرية الأمن العام

* Includes unrated nationalities & Interpol

* تشمل الجنسيات غير مصنفة والانتربول

جدول 1.2.15 إحصاءات الفنادق، 2007-2021

Table 15.2. 1 Hotels Statistics, 2007-2021

| عامل/فندق Empl./Hotel | سرير/فندق Bed/Hotel | جناح/فندق Suite/ Hotel | غرفة/فندق Room/ Hotel | العمالون Employees | الأسرة Beds | الأجنحة Suites | الغرف Rooms | الفنادق Hotels | السنة Year |
|--------------------------|------------------------|------------------------------|-----------------------------|-----------------------|----------------|-------------------|----------------|-------------------|---------------|
| 28.1 | 90.0 | ... | 46.0 | 13193 | 42140 | ... | 21587 | 470 | 2007 |
| 29.1 | 91.3 | ... | 46.8 | 13994 | 43922 | ... | 22507 | 481 | 2008 |
| 29.7 | 91.9 | ... | 47.5 | 14338 | 44300 | ... | 22880 | 482 | 2009 |
| 30.9 | 94.7 | 8.2 | 49.3 | 15080 | 46141 | 3983 | 24009 | 487 | 2010 |
| 30.7 | 94.6 | 8.2 | 49.2 | 15055 | 46425 | 4050 | 24147 | 491 | 2011 |
| 31.1 | 95.4 | 8.6 | 49.8 | 15419 | 47339 | 4280 | 24703 | 497 | 2012 |
| 35.3 | 96.6 | 8.9 | 50.8 | 18307 | 50142 | 4628 | 26370 | 519 | 2013 |
| 34.8 | 96.8 | 8.8 | 50.5 | 18644 | 51867 | 4741 | 27073 | 536 | 2014 |
| 34.2 | 94.9 | 8.8 | 49.6 | 19058 | 52928 | 4927 | 27664 | 558 | 2015 |
| 33.7 | 93.9 | 8.7 | 49.1 | 19298 | 53811 | 4981 | 28160 | 573 | 2016 |
| 33.4 | 93.9 | 8.7 | 49.3 | 19883 | 55864 | 5197 | 29311 | 595 | 2017 |
| 34.9 | 94.6 | 7.9 | 51.0 | 20537 | 55607 | 4640 | 29997 | 588 | 2018 |
| 34.6 | 92.9 | 7.7 | 50.2 | 20920 | 56131 | 4661 | 30343 | 604 | 2019 |
| 27.8 | 89.3 | 6.2 | 48.6 | 16944 | 54456 | 3776 | 29657 | 610 | 2020 |
| 32.1 | 88.6 | 5.9 | 46.7 | 19997 | 55138 | 3685 | 29078 | 622 | 2021 |

Source: Ministry of Tourism & Antiquities

المصدر: وزارة السياحة والآثار

... Not available

... غير متوفرة

جدول 2.2.15 إحصاءات سياحية، 2017-2021

Table 15.2. 2 Tourism Statistics, 2017-2021

| Particulars | 2021 | 2020 | 2019 | 2018 | 2017 | التفاصيل |
|----------------------------------|-------|-------|-------|-------|-------|---------------------|
| Number of Rooms | 29078 | 29657 | 30343 | 29997 | 29311 | عدد الغرف |
| Number of Beds | 55138 | 54456 | 56131 | 55607 | 55864 | عدد الأسرة |
| Travel Agencies | 826 | 842 | 908 | 905 | 898 | مكاتب سياحة وسفر |
| Number of Suites | 3685 | 3776 | 4661 | 4640 | 5197 | عدد الأجنحة |
| Horses Guides | 528 | 528 | 528 | 413 | 413 | مرافق والرواحل |
| Oriental Antiques Stores | 307 | 305 | 314 | 315 | 305 | متاجر التحف الشرقية |
| Tourist Guides | 1305 | 1283 | 1229 | 1075 | 1054 | الأدلة السياحيين |
| Tourist Transportation Companies | 14 | 14 | 8 | 8 | 8 | شركات النقل السياحي |
| Tourist Restaurants | 1098 | 1087 | 1031 | 991 | 979 | المطاعم السياحية |

Source: Ministry of Tourism & Antiquities

المصدر: وزارة السياحة والآثار

جدول 3.2.15 العاملون في الأنشطة السياحية حسب نوع النشاط، 2017-2021

Table 15.2. 3 Employment in Tourism Activities by Type of Activity, 2017-2021

| Type of Activity | 2021 | 2020 | 2019 | 2018 | 2017 | نوع النشاط |
|----------------------------------|-------|-------|-------|-------|-------|-----------------------|
| Tourist and Travel Agencies | 4218 | 4098 | 4793 | 4969 | 4885 | وكالات السياحة والسفر |
| Rent a Car Companies | 1902 | 1902 | 1902 | 1755 | 1755 | مكاتب تأجير السيارات |
| Oriental Antiques Stores | 919 | 741 | 862 | 862 | 848 | متاجر التحف الشرقية |
| Tourist Guides | 1305 | 1283 | 1229 | 1075 | 1054 | الأدلة السياحيين |
| Riding Animals Guides | 528 | 528 | 528 | 413 | 413 | مرافق و الرواحل |
| Tourist Transportation Companies | 2050 | 2050 | 2050 | 1047 | 1047 | شركات النقل السياحي |
| Tourist Restaurants | 16817 | 13057 | 20701 | 20380 | 20195 | المطاعم السياحية |

Source: Ministry of Tourism & Antiquities

المصدر: وزارة السياحة والآثار

جدول 2.15. 4 الفنادق المصنفة حسب الموقع، 2021

Table 15.2. 4 Classified Hotels by Location, 2021

| Location | العاملون Employees | الأسرة Beds | الأجنحة Suites | الغرف Rooms | الفنادق Hotels | الموقع |
|--------------|-----------------------|----------------|-------------------|----------------|-------------------|----------------|
| Amman | 8,961 | 20,446 | 1,571 | 11,446 | 167 | العاصمة |
| Aqaba | 3,723 | 7,803 | 58 | 4,693 | 44 | العقبة |
| Petra | 761 | 3,487 | 128 | 2,141 | 33 | البتراء |
| Karak | 33 | 122 | 0 | 85 | 4 | الكرك |
| Ma'an | 9 | 45 | 0 | 20 | 1 | معان |
| Ajloun | 36 | 158 | 0 | 78 | 3 | عجلون |
| Irbid | 114 | 652 | 77 | 242 | 11 | اربد |
| Balqaa | 23 | 103 | 0 | 34 | 3 | البلقاء |
| Zarqa | 15 | 129 | 6 | 45 | 3 | الزرقاء |
| Azraq | 20 | 52 | 0 | 24 | 1 | الأرزق |
| Dead Sea | 2,737 | 3,393 | 197 | 2,566 | 11 | البحر الميت |
| Madaba | 255 | 823 | 23 | 478 | 11 | مأدبا |
| Tafiela | 4 | 56 | 5 | 30 | 1 | الطفيلة |
| Jarash | 17 | 70 | 2 | 53 | 1 | جرش |
| Total | 16,708 | 37,339 | 2,067 | 21,935 | 294 | المجموع |

Source: Ministry of Tourism & Antiquities

المصدر: وزارة السياحة والآثار

جدول 2.15. 5 الفنادق غير المصنفة حسب الموقع، 2021

Table 15.2. 5 Unclassified Hotels by Location, 2021

| Location | العاملون Employees | الأسرة Beds | الأجنحة Suites | الغرف Rooms | الفنادق Hotels | الموقع |
|--------------|-----------------------|----------------|-------------------|----------------|-------------------|----------------|
| Amman | 366 | 1,453 | 7 | 607 | 51 | العاصمة |
| Aqaba | 291 | 1,752 | 0 | 682 | 21 | العقبة |
| Petra | 196 | 764 | 115 | 377 | 9 | البتراء |
| Ma'an | 2 | 18 | 0 | 9 | 1 | معان |
| Irbid | 13 | 58 | 2 | 38 | 2 | اربد |
| Zarqa | 13 | 47 | 0 | 24 | 2 | الزرقاء |
| Azraq | 6 | 40 | 0 | 10 | 1 | الأرزق |
| Karak | 6 | 18 | 0 | 18 | 2 | الكرك |
| Tafiela | 11 | 29 | 0 | 30 | 2 | الطفيلة |
| Jarash | 6 | 12 | 0 | 5 | 1 | جرش |
| Madaba | 5 | 50 | 0 | 26 | 2 | مأدبا |
| Total | 915 | 4,241 | 124 | 1,826 | 94 | المجموع |

Source: Ministry of Tourism & Antiquities

المصدر: وزارة السياحة والآثار

جدول 6.2.15 الشقق والأجنحة الفندقية حسب الموقع، 2021
Table 15.2. 6 Apartments and Suite Hotels by Location, 2021

| Location | العمالون Employees | الأسرة Beds | الأجنحة Suites | الغرف Rooms | الشقق والأجنحة App.& Suites | الموقع |
|--------------|-----------------------|----------------|-------------------|----------------|--------------------------------|----------------|
| Amman | 1,938 | 10,453 | 1,377 | 3,852 | 173 | العاصمة |
| Irbid | 32 | 145 | 34 | 84 | 2 | اريد |
| Ajloun | 20 | 72 | 80 | 0 | 1 | عجلون |
| Karak | 0 | 0 | 0 | 0 | 0 | الكرك |
| Mafraq | 14 | 100 | 0 | 14 | 1 | المفرق |
| Madaba | 13 | 50 | 0 | 21 | 2 | مأدبا |
| Total | 2,017 | 10,820 | 1,491 | 3,971 | 179 | المجموع |

Source: Ministry of Tourism & Antiquity

المصدر: وزارة السياحة والآثار

جدول 7.2.15 النزل والموتيلات والمخيمات حسب الموقع، 2021
Table 15.2. 7 Hostels, Motels and Camping Sites by Location, 2021

| Location | العمالون Employees | الأسرة Beds | الأجنحة Suites | الغرف Rooms | النزل والموتيلات والمخيمات Hostels, Motels & Camping | الموقع |
|--------------|-----------------------|----------------|-------------------|----------------|---|----------------|
| Ajloun | 17 | 52 | 0 | 22 | 3 | عجلون |
| Madaba | 17 | 47 | 0 | 29 | 4 | مأدبا |
| Tafiela | 55 | 167 | 0 | 104 | 6 | الطفيلة |
| Al Shoabak | 8 | 195 | 2 | 125 | 5 | الشوبك |
| Petra | 93 | 821 | 0 | 328 | 19 | البتراء |
| Aqaba | 6 | 32 | 0 | 16 | 1 | العقبة |
| Wadi Rum | 141 | 1306 | 0 | 690 | 15 | وادي رم |
| Jarash | 20 | 118 | 1 | 32 | 2 | جرش |
| Total | 357 | 2,738 | 3 | 1,346 | 55 | المجموع |

Source: Ministry of Tourism & Antiquities

المصدر: وزارة السياحة والآثار

جدول 1.3.15 عدد زوار المتاحف والأماكن الأثرية في المملكة حسب الموقع والجنسية، 2020- 2021

Table 15.3. 1 Number of Visitors to Museums and Archeological Sites in the Kingdom by Location and Nationality, 2020- 2021

| Location | 2021 | | | 2020 | | | الموقع |
|-------------------|------------------|--------------------------------|--------------------|------------------|--------------------------------|--------------------|-------------------------------------|
| | مجموع Total | غير أردني Non- Jordanian | أردني Jordanian | مجموع Total | غير أردني Non- Jordanian | أردني Jordanian | |
| Petra | 216,820 | 134,459 | 82,361 | 271,760 | 180,342 | 91,418 | البتراء |
| Jarash | 104,550 | 42,528 | 62,022 | 81,748 | 58,698 | 23,050 | جرش |
| Um Qais | 30,965 | 6,621 | 24,344 | 26,336 | 7,275 | 19,061 | ام قيس |
| Mount Nebo | 119,603 | 82,465 | 37,138 | 115,419 | 98,239 | 17,180 | جبل نيبو |
| Ajloun | 137,016 | 22,486 | 114,530 | 55,958 | 17,053 | 38,905 | عجلون |
| Madaba (Map) | 57,007 | 30,663 | 26,344 | 69,964 | 64,945 | 5,019 | مادبا الخارطة |
| Wadi Rum | 194,236 | 66,520 | 127,716 | 107,952 | 45,126 | 62,826 | وادي رم |
| Karak | 62,422 | 25,531 | 36,891 | 16,763 | 6,046 | 10,717 | الكرك |
| Maghtas | 45,798 | 37,957 | 7,841 | 34,543 | 32,043 | 2,500 | المغطس |
| Dead sea | 26,612 | 6,343 | 20,269 | 14,574 | 6,358 | 8,216 | البحر الميت |
| um alrsas | 5,104 | 2,833 | 2,271 | 6,036 | 3,823 | 2,213 | ام الرصاص |
| Afra | 2,519 | 0 | 2,519 | 7,163 | 217 | 6,946 | حمامات عفرا |
| Pella | 4,076 | 2,269 | 1,807 | 2,601 | 1,361 | 1,240 | بيلا |
| Desrt Castle | 6,591 | 5,394 | 1,197 | 6,695 | 5,400 | 1,295 | القصور الصحراوية |
| Um ALjmal | 2,127 | 547 | 1,580 | 875 | 335 | 540 | أم الجمال |
| Shobak | 6,521 | 6,250 | 271 | 6,332 | 5,692 | 640 | الشوبك |
| Folklore Museum | 132,110 | 16,260 | 115,850 | 91,350 | 16,450 | 74,900 | متحف الحياة الشعبي |
| Jordan's Museum | 124,050 | 21,500 | 102,550 | 79,750 | 39,500 | 40,250 | متحف الآثار الاردني (جبل القلعة) |
| Madaba Museum | 5,700 | 2,350 | 3,350 | 4,000 | 2,050 | 1,950 | متحف مادبا |
| Salt Museum | 5,465 | 421 | 5,044 | 1,120 | 153 | 967 | متحف السلط |
| AL halabat Castle | 9,214 | 4,419 | 4,795 | 3,436 | 1,974 | 1,462 | الحلابات |
| Total | 1,298,506 | 517,816 | 780,690 | 1,004,375 | 593,080 | 411,295 | المجموع |

Source: Ministry of Tourism & Antiquities

المصدر: وزارة السياحة والآثار

جدول 1.4.15 النتائج الرئيسية لمسح الخدمات حسب النشاط الاقتصادي، 2020 (بالألف دينار)

Table 15.4. 1 Main Results of the Services Survey by Economic Activity, 2020 (000 JD)

| Economic Activity | تكوين رأس المال الثابت الإجمالي Total Fixed Capital Formation | اهتلاك رأس المال الثابت Depreciation | الضرائب على الإنتاج Taxes on Production | تعويضات العاملين Compensation of Employees | الاستهلاك الوسيط Intermediate Consumption | الإنتاج القائم Gross Output | النشاط الاقتصادي Economic Activity | دليل النشاط الاقتصادي ISIC CODE |
|--|--|---|--|---|--|--------------------------------|--|------------------------------------|
| Accommodation | 31,451 | 59,762 | 18,575 | 77,198 | 87,755 | 169,617 | أنشطة الإقامة | 55 |
| Short term accommodation activities | 31,451 | 59,008 | 18,271 | 76,688 | 86,797 | 167,122 | أنشطة الإقامة قصيرة المدى | 5510 |
| Other accommodation activities | 0 | 753 | 305 | 510 | 958 | 2,495 | أنشطة الإقامة الأخرى | 5590 |
| Food and beverage service activities | 7,622 | 27,994 | 31,981 | 148,176 | 397,579 | 620,109 | أنشطة خدمات الأطعمة والمشروبات | 56 |
| Restaurants and mobile food service activities | 7,081 | 23,922 | 24,349 | 111,526 | 316,026 | 449,353 | أنشطة خدمة المطاعم والطعام المتنقل | 5610 |
| Beverage serving activities | 541 | 4,072 | 7,632 | 36,651 | 81,553 | 170,756 | أنشطة تقديم المشروبات | 5630 |
| Motion picture, video and television programme production, sound recording and music publishing activities | 409 | 2,210 | 788 | 4,116 | 9,429 | 16,853 | أنشطة إنتاج برامج التلفزيون والفيديو والأفلام السينمائية المسجلة والموسيقى | 59 |
| Motion picture, video and television programme production activities | 409 | 2,122 | 584 | 3,766 | 8,336 | 15,557 | أنشطة إنتاج الأفلام السينمائية والبرامج التلفزيونية والفيديو | 5911 |
| Motion picture projection activities | 0 | 88 | 204 | 350 | 1,094 | 1,295 | أنشطة عرض الأفلام السينمائية | 5914 |
| Programming and broadcasting activities | 1,896 | 2,404 | 1,764 | 17,721 | 16,325 | 26,202 | أنشطة البرامج والإذاعة والارسال التلفزيونية | 60 |
| Programming and broadcasting activities | 1,896 | 2,404 | 1,764 | 17,721 | 16,325 | 26,202 | أنشطة البرامج والإذاعة والارسال التلفزيونية | 6020 |
| Telecommunications | 138,617 | 146,721 | 175,980 | 83,886 | 540,676 | 1,263,514 | الاتصالات | 61 |
| Wired telecommunications activities | 37,418 | 25,610 | 43,084 | 24,129 | 170,508 | 244,411 | أنشطة الاتصالات السلكية | 6110 |
| Wireless telecommunications activities | 99,465 | 118,706 | 111,375 | 40,948 | 288,792 | 779,614 | أنشطة الاتصالات اللاسلكية | 6120 |
| Other telecommunications activities | 1,658 | 2,321 | 20,433 | 17,784 | 80,912 | 229,463 | أنشطة الاتصالات الساتلية | 6130 |
| Other telecommunications activities | 76 | 84 | 1,089 | 1,025 | 464 | 10,026 | أنشطة الاتصالات الأخرى | 6190 |
| Computer programming, consultancy and related activities | 2,565 | 9,809 | 10,294 | 74,444 | 61,285 | 190,999 | أنشطة برمجيات واستشارات الحاسب والأنشطة ذات العلاقة | 62 |

Contd/...

.../تابع

تابع/ جدول 1.4.15 النتائج الرئيسية لمسح الخدمات حسب النشاط الاقتصادي، 2020 (بالألف دينار)

Contd/ Table 15.4.1 Main Results of the Services Survey by Economic Activity, 2020 (000 JD)

| Economic Activity | تكوين رأس المال الثابت الإجمالي | اهتلاك رأس المال الثابت | الضرائب على الإنتاج | تعويضات العمالين | الاستهلاك الوسيط | الإنتاج القائم | النشاط الاقتصادي | دليل النشاط الاقتصادي ISIC CODE |
|---|-------------------------------------|----------------------------|------------------------|-----------------------------------|------------------------------|-------------------|---|---|
| | Total Fixed Capital Formation | Depreci- ation | Taxes on Production | Compen- sation of Employees | Intermediate Consumpti-on | Gross Output | | |
| Computer programming activities | 2,284 | 7,209 | 5,402 | 55,308 | 34,272 | 121,998 | أنشطة برمجيات الحاسب | 6201 |
| Computer consultancy and computer facilities management activities | 281 | 2,600 | 4,892 | 19,136 | 27,013 | 69,000 | أنشطة استشارات وتسهيلات إدارة الحاسب | 6202 |
| Real estate activities | 116,748 | 34,407 | 9,321 | 32,872 | 58,728 | 221,705 | الأنشطة العقارية | 68 |
| Real estate activities with own or leased property | -10,627 | 22,989 | 6,718 | 25,094 | 41,011 | 159,031 | الأنشطة العقارية في الممتلكات المملوكة أو المؤجرة | 6810 |
| Real estate activities on a fee or contract basis | 127,374 | 11,418 | 2,602 | 7,778 | 17,717 | 62,674 | الأنشطة العقارية على أساس عقد أو نظير رسم | 6820 |
| Legal and accounting activities | 539 | 2,697 | 5,134 | 49,369 | 29,410 | 131,926 | الأنشطة القانونية والمحاسبية | 69 |
| Legal activities | 349 | 1,792 | 2,314 | 24,453 | 19,083 | 81,326 | الأنشطة القانونية | 6910 |
| Accounting, bookkeeping and auditing activities; tax consultancy | 189 | 905 | 2,819 | 24,916 | 10,327 | 50,600 | الأنشطة المحاسبية ومسك الدفاتر والتدقيق والخبرة الاستشارية الضرائبية | 6920 |
| Activities of head offices; management consultancy activities | 9,046 | 7,670 | 7,264 | 27,171 | 23,551 | 92,837 | أنشطة المراكز الرئيسية والاستشارات الإدارية | 70 |
| Management consultancy activities | 9,046 | 7,670 | 7,264 | 27,171 | 23,551 | 92,837 | أنشطة الاستشارات الادارية | 7020 |
| Architectural and engineering activities; technical testing and analysis | 6,405 | 5,361 | 11,156 | 57,577 | 44,716 | 165,451 | الأنشطة المعمارية والهندسية والاختبارات الفنية والتحليل الفني | 71 |
| Architectural and engineering activities and related technical consultancy | 2,238 | 4,134 | 8,819 | 46,956 | 28,837 | 121,674 | الأنشطة المعمارية والهندسية وما يتصل بها من استشارات فنية | 7110 |
| Technical testing and analysis | 4,166 | 1,227 | 2,337 | 10,621 | 15,879 | 43,778 | الاختبارات والتحليل الفني | 7120 |

Contd/...

...يتبع

تابع/ جدول 1.4.15 النتائج الرئيسية لمسح الخدمات حسب النشاط الاقتصادي، 2020 (بالألف دينار)

Contd/ Table 15.4.1 Main Results of the Services Survey by Economic Activity, 2020 (000JD)

| Economic Activity | تكوين رأس المال الثابت الإجمالي Total Fixed Capital Formation | اهتلاك رأس المال الثابت Depreciation | الضرائب على الإنتاج Taxes on Production | تعويضات العاملين Compensation of Employees | الاستهلاك الوسيط Intermediate Consumption | الإنتاج القائم Gross Output | النشاط الاقتصادي ISIC CODE |
|---|--|---|--|---|--|--------------------------------|--|
| Scientific research and development | 3,203 | 1,849 | 1,946 | 18,147 | 9,616 | 38,498 | البحث العلمي والتطوير 72 |
| Research and experimental development on natural sciences and engineering | 3,297 | 1,690 | 1,866 | 17,346 | 7,679 | 34,675 | البحث والتطوير في مجال العلوم الطبيعية والهندسة 7210 |
| Research and experimental development on social sciences and humanities | -94 | 159 | 79 | 801 | 1,937 | 3,823 | البحث والتطوير في مجال العلوم الاجتماعية والإنسانية 7220 |
| Advertising and market research | 219 | 617 | 3,290 | 9,360 | 14,848 | 38,661 | الإعلان وبحوث السوق 73 |
| Advertising | 44 | 321 | 2,953 | 5,332 | 12,959 | 28,832 | الإعلان 7310 |
| Market research and public opinion polling | 175 | 297 | 337 | 4,027 | 1,889 | 9,829 | بحوث السوق وإستطلاعات الرأي العام 7320 |
| Other professional, scientific and technical activities | -21 | 330 | 83 | 819 | 3,035 | 6,087 | الأنشطة العلمية والتقنية والمهنية المتخصصة الأخرى 74 |
| Photographic activities | -21 | 330 | 83 | 819 | 3,035 | 6,087 | الأنشطة الفوتوغرافية 7420 |
| Veterinary activities | 0 | 45 | 67 | 1,681 | 1,340 | 4,477 | الأنشطة البيطرية 75 |
| Veterinary activities | 0 | 45 | 67 | 1,681 | 1,340 | 4,477 | الأنشطة البيطرية 7500 |
| Rental and leasing activities | 2,583 | 16,364 | 6,029 | 9,226 | 18,317 | 50,647 | الأنشطة الإيجارية والتأجير 77 |
| Renting and leasing of motor vehicles | 2,230 | 14,161 | 5,659 | 4,965 | 12,916 | 33,541 | أنشطة تأجير وإستئجار المركبات 7710 |
| Renting of video tapes and disks | 0 | 14 | 5 | 33 | 163 | 341 | نشطة تأجير شرائط الفيديو والاسطوانات 7722 |
| Renting and leasing of other personal and household goods | 223 | 1,001 | 182 | 2,144 | 3,004 | 8,233 | أنشطة تأجير وإستئجار السلع الشخصية و المنزلية الأخرى 7729 |
| Renting and leasing of other machinery, equipment and tangible goods | 130 | 1,188 | 182 | 2,084 | 2,234 | 8,532 | أنشطة تأجير وإستئجار الآلات والمعدات والبضائع المادية الأخرى 7730 |

Contd/...

تابع/...

تابع/ جدول 1.4.15 النتائج الرئيسية لمسح الخدمات حسب النشاط الاقتصادي، 2020 (بالألف دينار)

Contd/ Table 15.4.1 Main Results of the Services Survey by Economic Activity, 2020 (000JD)

| Economic Activity | تكوين رأس المال الثابت الإجمالي Total Fixed Capital Formation | اهتلاك رأس المال الثابت Depreciation | الضرائب على الإنتاج Taxes on Production | تعويضات العاملين Compensation of Employees | الاستهلاك الوسيط Intermediate Consumption | الإنتاج القائم Gross Output | النشاط الاقتصادي | دليل النشاط الاقتصادي ISIC CODE |
|---|--|---|--|---|--|--------------------------------|--|------------------------------------|
| Employment activities | -4 | 124 | 995 | 5,423 | 5,986 | 13,486 | أنشطة التوظيف والإستخدام | 78 |
| Activities of employment placement agencies | -4 | 124 | 995 | 5,423 | 5,986 | 13,486 | أنشطة وكالات توظيف العمالة | 7810 |
| Travel agency, tour operator, reservation service and related activities | 33 | 2,623 | 7,915 | 30,048 | 88,332 | 135,901 | أنشطة خدمات وكالات السفر ومنظمى الرحلات السياحية والحجز والأنشطة ذات العلاقة | 79 |
| Travel agency activities | 33 | 2,623 | 7,915 | 30,048 | 88,332 | 135,901 | أنشطة وكالات السفر | 7911 |
| Security and investigation activities | 202 | 564 | 2,369 | 23,281 | 2,905 | 28,486 | أنشطة التحقيق والأمن | 80 |
| Private security activities | 202 | 564 | 2,369 | 23,281 | 2,905 | 28,486 | أنشطة الأمن الخاص | 8010 |
| Services to buildings and landscape activities | 354 | 2,004 | 204 | 2,412 | 2,204 | 6,884 | أنشطة خدمات المباني والمناظر الطبيعية | 81 |
| General cleaning of buildings | 354 | 2,004 | 204 | 2,412 | 2,204 | 6,884 | النظافة العامة للمباني | 8121 |
| Office administrative, office support and other business support activities | 1,189 | 2,771 | 4,079 | 12,673 | 10,616 | 37,327 | أنشطة المكاتب الادارية والمكاتب المساندة والانشطة التجارية الأخرى | 82 |
| Packaging activities | 59 | 16 | 138 | 156 | 833 | 1,216 | أنشطة التعبئة والتغليف | 8292 |
| Other business support service activities n.e.c. | 1,130 | 2,755 | 3,942 | 12,517 | 9,783 | 36,111 | أنشطة أخرى لدعم الأعمال غير المصنفة في مكان آخر | 8299 |
| Education | 24,811 | 62,305 | 13,318 | 688,795 | 208,103 | 1,057,327 | التعليم | 85 |
| Pre-primary and primary education | 1,773 | 13,643 | 2,917 | 107,999 | 47,156 | 192,272 | التعليم الإبتدائي وما قبله | 8510 |
| General secondary education | 10,022 | 24,556 | 2,998 | 135,447 | 40,982 | 237,672 | التعليم الثانوي العام | 8521 |
| Higher education | 12,161 | 18,159 | 6,284 | 409,977 | 95,502 | 571,614 | التعليم العالى | 8530 |
| Cultural education | 855 | 5,947 | 1,119 | 35,372 | 24,463 | 55,769 | التعليم التثقيفي | 8542 |

Contd/...

تابع/...

تابع/ جدول 1.4.15 النتائج الرئيسية لمسح الخدمات حسب النشاط الاقتصادي، 2020 (بالألف دينار)

Contd/ Table 15.4.1 Main Results of the Services Survey by Economic Activity, 2020 (000 JD)

| Economic Activity | تكوين رأس المال الثابت الإجمالي | إهلاك رأس المال الثابت | الضرائب على الإنتاج | تعويضات العاملين | الاستهلاك الوسيط | الإنتاج القائم | النشاط الاقتصادي | دليل النشاط الاقتصادي ISIC CODE |
|---|---------------------------------|------------------------|---------------------|---------------------------|--------------------------|----------------|---|---------------------------------|
| | Total Fixed Capital Formation | Depreciation | Taxes on Production | Compensation of Employees | Intermediate Consumption | Gross Output | | |
| Human health activities | 16,406 | 42,144 | 9,940 | 231,258 | 257,196 | 637,490 | أنشطة صحة الإنسان | 86 |
| Hospital activities | 16,080 | 30,643 | 7,449 | 185,078 | 194,624 | 437,303 | أنشطة المستشفيات | 8610 |
| Medical and dental practice activities | 237 | 10,033 | 2,357 | 38,544 | 55,846 | 176,066 | أنشطة العيادات الطبية وطب الأسنان | 8620 |
| Other human health activities | 89 | 1,467 | 134 | 7,636 | 6,726 | 24,121 | أنشطة صحة الإنسان الأخرى | 8690 |
| Creative,arts and entertainment activities | 163 | 661 | 7 | 1,816 | 392 | 1,632 | أنشطة الإبداع والفنون والأنشطة الترفيهية | 90 |
| Creative,arts and entertainment activities | 163 | 661 | 7 | 1,816 | 392 | 1,632 | الأنشطة الإبداعية والفنون والأنشطة الترفيهية | 9000 |
| Libraries, archives, museums and other cultural activities | 0 | 42 | 26 | 341 | 185 | 476 | أنشطة المكتبات والمحفوظات والمتاحف والأنشطة الثقافية الأخرى | 91 |
| Botanical and zoological gardens and nature reserves activities | 0 | 42 | 26 | 341 | 185 | 476 | أنشطة حدائق النباتات والحيوانات وانشطه الحياة البرية | 9103 |
| Sports activities and amusement and recreation activities | 546 | 5,564 | 1,152 | 12,109 | 14,878 | 29,202 | أنشطة الرياضة والترفيه والتسلية | 93 |
| Operation of sports facilities | 390 | 2,271 | 186 | 4,917 | 4,540 | 10,650 | تشغيل الأنشطة الرياضية | 9311 |
| Other amusement and recreation activities n.e.c. | 156 | 3,292 | 966 | 7,192 | 10,339 | 18,552 | أنشطة الترفيه والتسلية الأخرى التي لم تصنف في مكان آخر | 9329 |
| Repair of computers and personal and household goods | 0 | 421 | 261 | 2,064 | 7,479 | 25,109 | إصلاح أجهزة الحاسب الآلي والسلع الشخصية والمنزلية | 95 |
| Repair of computers and peripheral equipment | 0 | 76 | 28 | 248 | 1,071 | 2,934 | إصلاح الحاسبات الالكترونية والمعدات الملحقة بها | 9511 |
| Repair of communication equipment | 0 | 91 | 58 | 349 | 1,580 | 4,882 | إصلاح معدات الاتصال | 9512 |
| Repair of consumer electronics | 0 | 44 | 12 | 92 | 449 | 899 | إصلاح الإلكترونيات الاستهلاكية | 9521 |
| Repair of household appliances and hom and gardan equipment | 0 | 97 | 112 | 537 | 2,690 | 11,554 | إصلاح الأجهزة المنزلية ومعدات المنزل والحديقة | 9522 |
| Repair of footwear and leather goods | 0 | 25 | 20 | 119 | 403 | 1,043 | إصلاح الأحذية والمنتجات الجلدية | 9523 |

Contd/...

تابع/...

تابع/ جدول 1.4.15 النتائج الرئيسية لمسح الخدمات حسب النشاط الاقتصادي، 2020 (بالألف دينار)

Contd/ Table 15.4.1 Main Results of the Services Survey by Economic Activity, 2020 (000 JD)

| Economic Activity | تكوين رأس المال الثابت الإجمالي Total Fixed Capital Formation | اهتلاك رأس المال الثابت Depreciation | الضرائب على الإنتاج Taxes on Production | تعويضات العاملين Compensation of Employees | الاستهلاك الوسيط Intermediate Consumption | الإنتاج القائم Gross Output | النشاط الاقتصادي ISIC CODE | دليل النشاط الاقتصادي ISIC CODE |
|---|--|---|--|---|--|--------------------------------|---|------------------------------------|
| Repair of others personal and household goods | 0 | 88 | 30 | 718 | 1,286 | 3,797 | إصلاح السلع الشخصية والمنزلية الأخرى | 9529 |
| Other personal service activities | 791 | 8,825 | 2,769 | 28,552 | 56,936 | 141,149 | أنشطة الخدمات الشخصية الأخرى | 96 |
| Washing and (dry-) cleaning of textile and fur products | 63 | 817 | 379 | 5,163 | 9,687 | 20,483 | الغسل والتنظيف بالبخار لمنتجات المنسوجات والقراء | 9601 |
| Hairdressing and other beauty treatment | 313 | 7,373 | 2,320 | 22,106 | 45,908 | 117,650 | خدمات الحلاقة ومعالجة التجميل الأخرى | 9602 |
| Funeral and related activities | 0 | 43 | 4 | 124 | 144 | 414 | أنشطة الجنائز وما يتصل بها من أنشطة | 9603 |
| Other personal service activities n.e.c. | 415 | 593 | 67 | 1,158 | 1,196 | 2,602 | أنشطة الخدمات الشخصية الأخرى غير المصنفة في موضع آخر | 9609 |
| Residential care activities | 167 | 508 | 56 | 4,355 | 2,352 | 7,357 | أنشطة رعاية المقيمين | 87 |
| Residential care activities for mental retardation, mental health and substance abuse | 167 | 508 | 56 | 4,355 | 2,352 | 7,357 | أنشطة رعاية المقيمين من ذوي الإعاقة الذهنية والأمراض العقلية والإعاقة الجسدية | 8720 |
| Social work activities without accommodation | 4,117 | 8,038 | 529 | 69,305 | 42,617 | 136,142 | أنشطة العمل الاجتماعي بدون إقامة | 88 |
| Social work activities without accommodation for the elderly and disabled | 4,145 | 7,491 | 502 | 54,542 | 35,770 | 113,956 | أنشطة العمل الاجتماعي بدون إقامة للمسنين والمعاقين | 8810 |
| Other social work activities without accommodation | -28 | 547 | 27 | 14,764 | 6,847 | 22,187 | أنشطة العمل الاجتماعي الأخرى دون إقامة | 8890 |
| Sports activities | 3,855 | 3,035 | 238 | 11,053 | 31,131 | 46,125 | الأنشطة الرياضية | 93 |
| Activities of sports clubs | 3,855 | 3,035 | 238 | 11,053 | 31,131 | 46,125 | أنشطة الأندية الرياضية | 9312 |
| Activities of membership organizations | 1,655 | 2,329 | 811 | 23,521 | 26,113 | 53,519 | أنشطة المنظمات ذات العضوية | 94 |
| Activities of business and employers membership organizations | 131 | 424 | 51 | 3,798 | 1,557 | 6,126 | أنشطة مؤسسات الاعمال وارباب العمل | 9411 |
| Activities of professional membership organizations | 1,381 | 1,136 | 50 | 10,648 | 17,372 | 29,656 | أنشطة المنظمات المهنية ذات العضوية | 9412 |
| Activities of trade unions | 0 | 23 | 5 | 588 | 298 | 914 | أنشطة نقابات العمال | 9420 |

Contd/...

.../تابع

تابع/ جدول 1.4.15 النتائج الرئيسية لمسح الخدمات حسب النشاط الاقتصادي، 2020 (بالألف دينار)

Contd/ Table 15.4.1 Main Results of the Services Survey by Economic Activity, 2020 (000 JD)

| Economic Activity | تكوين رأس المال الثابت الإجمالي Total Fixed Capital Formation | اهتلاك رأس المال الثابت Depreci- ation | الضرائب على الإنتاج Taxes on Production | تعويضات العاملين Compen- sation of Employees | الاستهلاك الوسيط Intermediate Consumpti-on | الإنتاج القائم Gross Output | النشاط الاقتصادي | دليل النشاط الاقتصادي ISIC CODE |
|---|---|---|--|--|---|--------------------------------------|---|---|
| Activities of religious organization | 135 | 444 | 28 | 1,781 | 822 | 3,075 | أنشطة الهيئات الدينية | 9491 A |
| Activities of political organization | 0 | 48 | 651 | 1,546 | 3,676 | 5,921 | أنشطة المنظمات السياسية | 9492 |
| Activities of other membership organizations n.e.c. | 8 | 253 | 26 | 5,160 | 2,387 | 7,827 | أنشطة المنظمات ذات العضوية الأخرى التي لم تصنف في موضع آخر | 9499 |
| Activities of extraterritorial organizations and bodies | 108 | 530 | 3 | 133,076 | 39,197 | 172,810 | أنشطة المنظمات والهيئات غير الإقليمية | 99 |
| Activities of extraterritorial organizations and bodies | 108 | 530 | 3 | 133,076 | 39,197 | 172,810 | أنشطة المنظمات والهيئات غير الإقليمية | 9900 |

Source: Department of statistic/ the Services Survey 2020

الإحصاءات العامة، مسح الخدمات 2020

16. الثقافة والإعلام

يشمل هذا الفصل بيانات عن الواعظين حسب الجنس والمستوى التعليمي، بالإضافة إلى نشاط المساجد والمراكز الثقافية ودور القرآن. ومصدر هذه البيانات وزارة الأوقاف والشؤون والمقدسات الإسلامية. كما يشتمل على بيانات عن النشاط الفني في مجال المسرحيات وإقامة المعارض الفنية والحفلات الموسيقية، وعرض الأفلام السينمائية العربية والأجنبية، والأمسيات الشعرية، ونشاط الندوات والمحاضرات. ومصدر هذه البيانات وزارة الثقافة والإعلام. ويتضمن هذا الفصل أيضاً بيانات عن المكتبات حسب النوع والمحافظة، ومصدرها مديرية المطبوعات والنشر.

مؤشرات رئيسية

- نسبة خطباء الجمعة الجامعيين من مجموع الخطباء: 82.6 %
- نسبة مجلات الأطفال من مجموع المجلات: 3.6 %

16. Culture and Information

This chapter includes data on the number of Muslim preachers by sex and level of education, in addition to the activities of mosques, cultural centers and Koran Houses. Source of data is the Ministry of Al-Awqaf and Islamic Affairs.

It also includes data on cultural activities such as plays, art exhibitions, musical concerts, cinema films, poetic evenings, symposia and lectures. Source of data is the Ministry of Culture and Information.

This chapter also includes data on libraries by type and governorate which obtained from the Directorate of Press.

Basic Indicators

- Percentage of university graduate Friday speakers of total speakers: 82.6 %
- Percentage of children magazines of total magazines: 3.6 %

جدول 16. 1 عدد الواعظات والأئمة والخطباء والمساجد والمراكز الثقافية ودور القرآن، 2016-2021

Table 16. 1 Number of Muslim Preachers, Imams, Friday Speakers, Mosques, Cultural Centers and Koran Houses, 2016-2021

| Particulars | 2021 | 2020 | 2019 | 2018 | 2017 | 2016 | التفاصيل |
|---------------------------------------|-------------|-------------|-------------|-------------|-------------|-------------|------------------------|
| Preachers (Female) | 644 | 594 | 700 | 553 | 541 | 570 | الواعظات |
| Univ. Graduates | 509 | 468 | 562 | 415 | 404 | 413 | جامعيات |
| Non- Graduates | 135 | 126 | 138 | 138 | 137 | 157 | غير جامعيات |
| Imams | 2664 | 3973 | 1730 | 2007 | 1920 | 1888 | الأئمة |
| Friday Speakers ⁽¹⁾ | 3868 | 2690 | 1136 | 4071 | 4257 | 3996 | الخطباء ⁽¹⁾ |
| Univ. Graduates | 3195 | 1788 | 902 | 2721 | 2857 | 2424 | جامعيون |
| Non- Graduates | 673 | 902 | 234 | 1350 | 1400 | 1572 | غير جامعيين |
| Mosques | 7536 | 7333 | 7188 | 6848 | 6610 | 6551 | المساجد |
| In Operating | 7536 | 7333 | 7048 | 6648 | 6460 | 6407 | العاملة |
| Under Construction | 0 | 0 | 140 | 200 | 150 | 144 | تحت الإنشاء |
| Cultural Centers | 55 | 55 | 57 | 58 | 58 | 57 | المراكز الثقافية |
| For Males | 7 | 7 | 10 | 8 | 8 | 12 | للذكور |
| For Females | 48 | 48 | 47 | 50 | 50 | 45 | للإناث |
| Koran Houses | 1309 | 1317 | 1227 | 1170 | 1179 | 1063 | دور القرآن |
| For Males | 275 | 294 | 276 | 264 | 216 | 192 | للذكور |
| For Females | 1034 | 1023 | 951 | 906 | 963 | 871 | للإناث |

Source: The ministry of Awqaf and Islamic affairs

المصدر: وزارة الأوقاف والشؤون والمقدسات الإسلامية

(1) Includes the speakers from outside the ministry

(1) تشمل الخطباء من خارج أجهزة الوزارة

جدول 16. 2 النشاطات الثقافية حسب نوع النشاط، 2017-2021

Table 16. 2 Cultural Activities by Type of Activity, 2017-2021

| Type of Activity | *2021 | *2020 | 2019 | 2018 | 2017 | نوع النشاط |
|----------------------|-------|-------|------|------|------|-------------------|
| Plays | 22 | 15 | 182 | 483 | 420 | المسرحيات |
| Art Exhibitions | 89 | 1 | 150 | 473 | 393 | المعارض الفنية |
| Musical Concerts | 74 | 0 | 111 | 485 | 440 | الحفلات الموسيقية |
| Poetic Evenings | 53 | 0 | 213 | 367 | 302 | الأمسيات الشعرية |
| Symposiums | 108 | 2 | 469 | 553 | 392 | الندوات |
| Lectures | 62 | 0 | 136 | 626 | 536 | المحاضرات |
| Movies | 188 | 25 | 222 | 497 | 440 | الأفلام |
| Issuances | 220 | 180 | 149 | 198 | 198 | الإصدارات |
| Festivals | 33 | 4 | 70 | 212 | 129 | المهرجانات |
| Bookshop Exhibitions | 170 | 0 | 130 | 229 | 179 | معارض كتب |
| Conferences | 43 | 2 | 12 | 103 | 61 | مؤتمرات |
| Other | 12 | 10 | 0 | 0 | 0 | أخرى |

Source : Ministry of Culture

المصدر: وزارة الثقافة

* There are differences in the numbers compared to previous years due to the Corona pandemic

* يوجد فروقات في الأرقام مقارنة مع السنوات السابقة بسبب جائحة كورونا

جدول 16.3 أعداد الصحف والمجلات والدوريات، 2021

Table 16.3 Number of Newspapers, Magazines and Periodicals, 2021

| Publications | المجموع | نصف شهرية Mid Monthly | نصف سنوية Mid year | كل شهرين Every two months | سنوية Yearly | فصلية Seasonal | شهرية Monthly | أسبوعية Weekly | يومية Daily | النشرات |
|------------------------------------|---------|--------------------------|-----------------------|------------------------------|-----------------|-------------------|------------------|-------------------|----------------|--------------------------|
| | Total | | | | | | | | | |
| Newspapers | | | | | | | | | | الصحف |
| Political Newspapers | 20 | 0 | 0 | 0 | 0 | 0 | 1 | 9 | 10 | صحف سياسية |
| Parties Newspapers | 2 | 0 | 0 | 0 | 0 | 0 | 0 | 2 | 0 | صحف حزبية |
| Magazines & Periodicals | | | | | | | | | | المجلات والدوريات |
| Children | 2 | 0 | 0 | 0 | 0 | 0 | 1 | 1 | 0 | أطفال |
| Economic | 14 | 4 | 3 | 1 | 0 | 2 | 3 | 1 | 0 | اقتصادية |
| Army & Police | 0 | 0 | 0 | 0 | 0 | 0 | 0 | 0 | 0 | عسكرية وشرطية |
| Youths & Arts | 0 | 0 | 0 | 0 | 0 | 0 | 0 | 0 | 0 | الشباب والفنون |
| Cultural & Educational | 0 | 0 | 0 | 0 | 0 | 0 | 0 | 0 | 0 | ثقافية ومدرسية |
| Religious | 0 | 0 | 0 | 0 | 0 | 0 | 0 | 0 | 0 | دينية |
| Scientific | 7 | 0 | 2 | 0 | 1 | 4 | 0 | 0 | 0 | علمية |
| Financial | 0 | 0 | 0 | 0 | 0 | 0 | 0 | 0 | 0 | مالية |
| Tourist | 2 | 0 | 0 | 0 | 0 | 0 | 1 | 1 | 0 | سياحية |
| Other | 31 | 0 | 0 | 0 | 0 | 0 | 0 | 0 | 0 | أخرى |

Source: Department of Press and Publication

المصدر: دائرة المطبوعات والنشر

* Other / cooking, fashion, communication, research

* أخرى / الطبخ، أزياء، اتصال، أبحاث

جدول 16.4 عدد المطابع ودور النشر والتوزيع ودور الدعاية والإعلان حسب المحافظة، 2021

Table 16.4 Number of Printing Presses, Publishing Agencies, Advertisement Agencies, Translation, Studies, Research Centers & Public Opinion Measurement Centers by Governorate, 2021

| Governorate | مراكز قياس الراي العام Centers Measuring Public Opinion | مراكز الدراسات والأبحاث Research Centers & Research | دور الترجمة The role of Translation | الدعاية والإعلان Advertisement | دور النشر والتوزيع Publishing Agencies | المطابع Printing Presses | المحافظة |
|--------------|--|--|--|-----------------------------------|---|-----------------------------|----------------|
| Amman | 2 | 30 | 90 | 93 | 133 | 66 | العاصمة |
| Balqa | 0 | 0 | 0 | 1 | 1 | 1 | البلقاء |
| Zarqa | 0 | 0 | 0 | 1 | 1 | 5 | الزرقاء |
| Madaba | 0 | 0 | 0 | 0 | 0 | 2 | مأدبا |
| Irbid | 1 | 5 | 4 | 2 | 9 | 3 | اريد |
| Mafraq | 0 | 0 | 0 | 1 | 0 | 1 | المفرق |
| Jarash | 0 | 1 | 0 | 0 | 0 | 0 | جرش |
| Ajloun | 0 | 0 | 0 | 1 | 0 | 0 | عجلون |
| Karak | 0 | 0 | 1 | 3 | 0 | 3 | الكرك |
| Tafiela | 0 | 0 | 0 | 0 | 0 | 0 | الطفيلة |
| Ma'an | 0 | 1 | 0 | 0 | 0 | 0 | معان |
| Aqaba | 0 | 0 | 0 | 0 | 0 | 0 | العقبة |
| Total | 3 | 37 | 95 | 102 | 144 | 81 | المجموع |

Source: Department of Press and Publication

المصدر: دائرة المطبوعات والنشر

جدول 16.5 عدد شركات الإنتاج والتوزيع الفني ومحلات تداول المصنفات وشركات خدمات التكاليف المضافة و دور عرض

السينما حسب المحافظة، 2021

Table 16.5 Number of production and artistic distribution companies, works trading shops, cost-added services companies and cinemas by Governorate, 2021

| Governorate | دور عرض السينما Cinemas | شركات خدمات التكاليف المضافة Added cost services companies | محلات تداول المصنفات Shops trading works | شركات الإنتاج والتوزيع الفني Production & technical distribution companies | المحافظة |
|--------------|-------------------------------|--|--|---|----------------|
| Amman | 6 | 25 | 26 | 237 | العاصمة |
| Balqa | 0 | 0 | 4 | 9 | البلقاء |
| Zarqa | 1 | 0 | 1 | 1 | الزرقاء |
| Madaba | 0 | 0 | 0 | 0 | مأدبا |
| Irbid | 1 | 0 | 0 | 6 | اربد |
| Mafraq | 0 | 0 | 0 | 2 | المفرق |
| Jarash | 0 | 0 | 0 | 0 | جرش |
| Ajloun | 0 | 0 | 0 | 1 | عجلون |
| Karak | 0 | 0 | 0 | 0 | الكرك |
| Tafiela | 0 | 0 | 0 | 0 | الطفيلة |
| Ma'an | 0 | 0 | 0 | 1 | معان |
| Aqaba | 0 | 0 | 1 | 3 | العقبة |
| Total | 8 | 25 | 32 | 260 | المجموع |

Source: Department of Press and Publication

المصدر: دائرة المطبوعات والنشر

17. الأمن والعدالة

يشمل هذا الفصل القضايا المفصلة في المحاكم الشرعية ومحاكم الاستئناف الشرعية، والقضايا المفصلة في المحاكم الكنسية، ومحاكم التسوية وفي محكمة أمانة عمان الكبرى، بالإضافة إلى الجرائم العامة حسب أنواعها ومناطق وقوعها. وتختص المحاكم الشرعية ومحاكم الاستئناف الشرعية والمحاكم الكنسية بالقضايا المتعلقة بالأحوال الشخصية كالزواج والطلاق والنفقة والإرث. كما تنظر محاكم التسوية في القضايا المتعلقة بالمساحة والحدود والاعتداء على أراضي الدولة والغير، والملكية والشفعة ومصادر المياه. أما محكمة أمانة عمان الكبرى فتتنظر في قضايا مخالفات السير، وتنظيم المدن والقرى، والصحة العامة والمواد التموينية والمسالخ ورخص المهن.

مؤشرات رئيسية

- النسبة المئوية لعدد القضايا المفصلة في المحاكم الشرعية من مجموع القضايا: 78.4 %
- النسبة المئوية لعدد حالات الطلاق المفصلة في المحاكم الكنسية من مجموع القضايا الكنسية: 6.0 %
- النسبة المئوية لعدد الجناح من مجموع الجرائم العامة: 74.6 %
- نسبة التغير في مجموع الجرائم العامة (2017-2021): 5.3 - %

17. Security and Justice

This chapter contains the decided cases by the Sharia Courts, Courts of Appeal, Ecclesiastical Courts, Greater Amman Municipality Court and Land Settlement Courts, as well as the general crimes by type and location. The Canonical Courts, Courts of Appeal and the Ecclesiastical Courts deal with cases of marriage, divorce, alimony and inheritance. Land Settlement Courts deal with cases on demarcation, infringement of government and private land, ownership, per-entity and water sources. Greater Amman Municipality Court deals with cases pertaining to violations of traffic, town planning, public health, food items, slaughterhouses, and occupation licenses.

Basic Indicators

- Percentage of decided cases in Canonical Courts of total canonical cases: 78.4 %
- Percentage of divorce cases decided by Ecclesiastical Courts of total ecclesiastical cases: 6.0 %
- Percentage of felonies of total general crimes 74.6%
- Percentage of change in total general crimes (2017- 2021): 5.3- %

جدول 1.17 القضايا المفصولة في المحاكم حسب نوع المحكمة، 2017-2021

Table 17. 1 Decided Cases in Courts by Type of Court, 2017-2021

| Type of Court | 2021 | 2020 | 2019 | 2018 | 2017 | نوع المحكمة |
|------------------------------------|--------------|--------------|--------------|--------------|--------------|---------------------------------|
| Sharia Courts | 49371 | 37841 | 45282 | 44238 | 41507 | المحاكم الشرعية |
| Sharia Courts of Appeal | 7506 | 5476 | 6769 | 5671 | 5291 | محاكم الاستئناف الشرعية |
| Ecclesiastical Courts | 1969 | 1390 | 1637 | 1210 | 1204 | المحاكم الكنسية لكافة الطوائف |
| Land Settlement Courts | ... | ... | ... | 88 | 74 | محاكم تسوية الأراضي |
| Greater Amman Court ⁽¹⁾ | 4161 | 4168 | 44883 | 19957 | 8730 | محكمة أمانة عمان ⁽¹⁾ |
| Total | 63007 | 48875 | 98571 | 71164 | 56806 | المجموع |

Source: Related Courts

المصدر: المحاكم ذات العلاقة

(1) These Cases Pertaining to Amman Court Prosecution

(1) هذه القضايا خاصة بأعمال ادعاء محكمة الأمانة

NA...

... غير متوفر

شكل 1.17 عدد القضايا المفصولة في المحاكم لكل ألف من السكان، 2017 - 2021

Figure 17. 1 Number of Decided Cases by Courts Per Thousand Population, 2017-2021

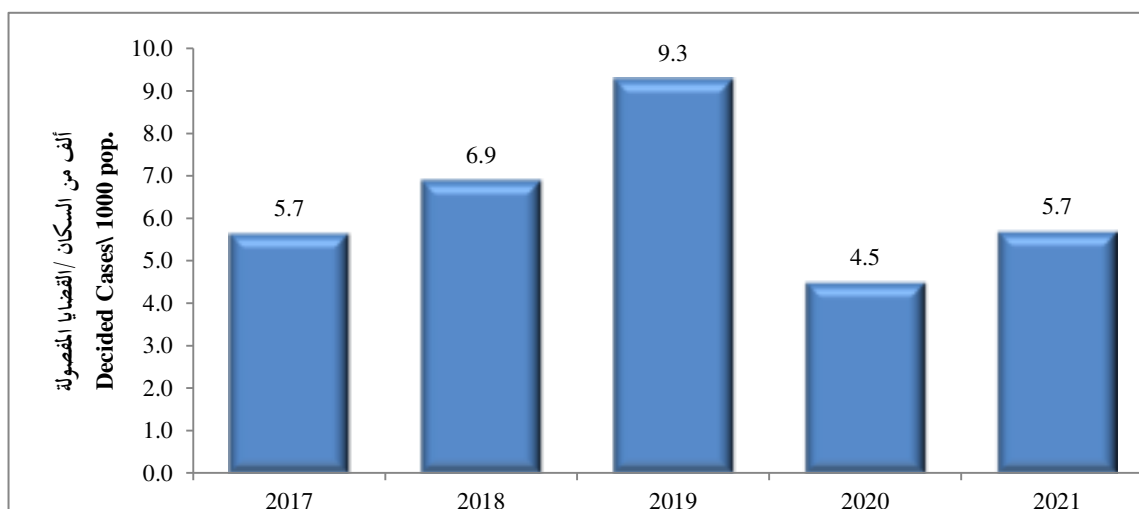

جدول 2.17 القضايا المفصولة في المحاكم الكنسية لكافة الطوائف حسب نوع القضية، 2017-2021

Table 17. 2 Decided Cases in Ecclesiastical Courts by Type of Case, 2017-2021

| Type of Case | 2021 | 2020 | 2019 | 2018 | 2017 | نوع القضية |
|--------------|-------------|-------------|-------------|-------------|-------------|----------------|
| Alimony | 57 | 34 | 43 | 46 | 17 | نفقة |
| Inheritance | 1187 | 708 | 908 | 822 | 728 | إرث |
| Divorce | 119 | 78 | 100 | 103 | 54 | طلاق |
| Other | 606 | 570 | 586 | 239 | 405 | أخرى |
| Total | 1969 | 1390 | 1637 | 1210 | 1204 | المجموع |

Source: Ecclesiastical Courts

المصدر: المحاكم الكنسية

جدول 17.3 القضايا المفصولة في محكمة أمانة عمان الكبرى حسب نوع القضية، 2017-2021

Table 17.3 Decided Cases in Greater Amman Municipality Court by Type of Case, 2017-2021

| Type of Case | 2021 | 2020 | 2019 | 2018 | 2017 | نوع القضية |
|--------------------------|-------------|-------------|--------------|--------------|-------------|-----------------------|
| Traffic | 0 | 6 | 178 | 176 | 0 | سير |
| Cities | 77 | 106 | 456 | 602 | 591 | مدن |
| Hygiene/Crafts Violation | 4084 | 4056 | 44249 | 19179 | 8139 | مخالفات الصحة المهنية |
| Total | 4161 | 4168 | 44883 | 19957 | 8730 | المجموع |

Source: Greater Amman Municipality Court

المصدر: محكمة أمانة عمان الكبرى

جدول 17. 4 الجرائم العامة حسب نوع الجريمة، 2017-2021*

Table 17. 4 General Crimes by Kind of Crime, 2017 -2021*

| Kind of Crime | 2021 | 2020 | 2019 | 2018 | 2017 | نوع الجريمة |
|--|--------------|--------------|--------------|--------------|--------------|----------------------------------|
| Felony Crimes | 5418 | 6369 | 7306 | 7154 | 6807 | الجرائم الجنائية |
| Attempted Murder | 290 | 346 | 294 | 285 | 358 | الشروع بالقتل |
| Premeditated Murder | 50 | 39 | 58 | 31 | 56 | القتل مع سبق الإصرار (العمد) |
| Murder | 53 | 51 | 52 | 53 | 68 | القتل القصد |
| Beating Leading to Death | 6 | 9 | 8 | 5 | 3 | الضرب المفضي إلى الموت |
| Aggravated Assault | 657 | 658 | 731 | 742 | 897 | الإيذاء البليغ |
| Rape | 181 | 200 | 172 | 140 | 145 | الاعتصاب |
| Sexual Abuse | 904 | 822 | 1013 | 1023 | 1001 | هتك العرض |
| Kidnapping | 162 | 168 | 180 | 163 | 167 | الخطف |
| Currency Counterfeit | 66 | 98 | 110 | 95 | 101 | تزييف النقد |
| Forgery | 110 | 71 | 103 | 87 | 143 | التزوير الجنائي |
| Criminal Theft | 2827 | 3761 | 4382 | 4309 | 3712 | السرقه الجنائية |
| Abortion | 22 | 25 | 13 | 16 | 12 | الإجهاض |
| Criminal Conspiracy | 12 | 13 | 33 | 54 | 31 | الاتفاق الجنائي |
| Bribery | 77 | 103 | 153 | 140 | 102 | الرشوة |
| Embezzlement | 1 | 5 | 4 | 11 | 11 | الاختلاس |
| Misdemeanor Crimes | 15940 | 16187 | 19215 | 17500 | 15743 | الجرائم الجنحوية |
| Manslaughter | 31 | 26 | 34 | 32 | 38 | القتل من غير قصد (القتل الخطأ) |
| Misdemeanor Theft | 6852 | 7192 | 10106 | 8454 | 6848 | السرقه الجنحوية |
| Attempted Theft | 342 | 437 | 491 | 505 | 449 | الشروع بالسرقه |
| Fraud | 3552 | 2687 | 2771 | 2584 | 2566 | الاحتيال |
| Car Theft / Auto Theft | 407 | 572 | 709 | 809 | 954 | سرقه السيارات |
| Prostitution | 48 | 41 | 54 | 79 | 103 | جرائم البغاء |
| Jobbery | 8 | 9 | 5 | 12 | 4 | استثمار الوظيفة |
| Resisting and Assaulting Public Employees | 2116 | 2444 | 2257 | 2546 | 2525 | المقاومة والاعتداء على الموظفين |
| Suicide | 186 | 169 | 116 | 142 | 130 | الانتحار |
| Adultery | 166 | 146 | 118 | 118 | 114 | الزنا |
| Gambling | 4 | 8 | 5 | 8 | 6 | المقامرة |
| Violating The Law of Archaeology | 326 | 329 | 378 | 340 | 220 | مخالفة قانون الآثار |
| Firing Gunshots | 1902 | 2127 | 2171 | 1871 | 1786 | إطلاق العيارات النارية |
| Total | 21358 | 22556 | 26521 | 24654 | 22550 | المجموع |

Source: Public Security Directorate

المصدر: مديرية الأمن العام

* The narcotics Crimes were separated from the general crimes according to the source.

* تم فصل جرائم المخدرات عن الجرائم العامة حسب ما ورد من المصدر

شكل 17. 2 معدل الجرائم العامة لكل ألف من السكان، 2017-2021

Figure 17. 2 General Crimes Rate Per Thousand Population, 2017-2021

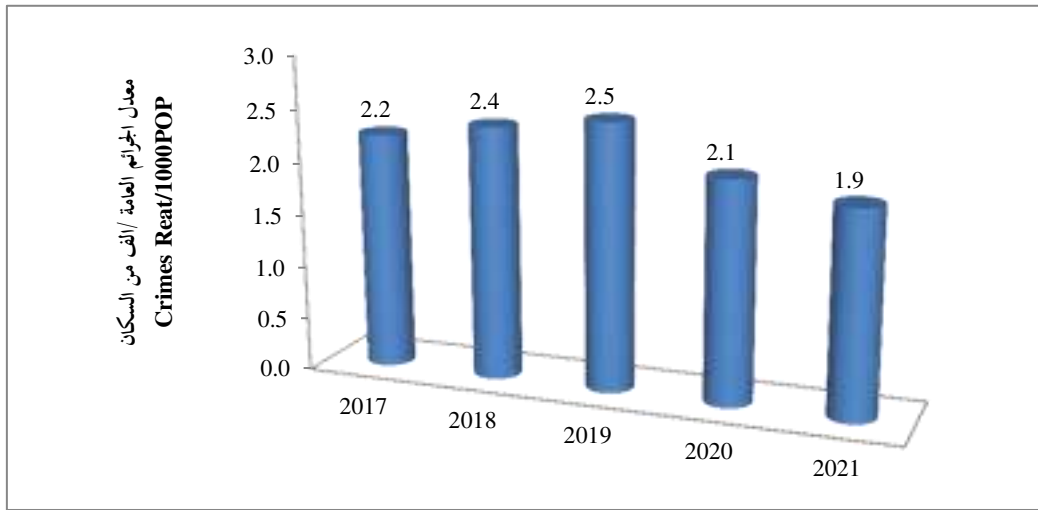

جدول 17. 5 جرائم المخدرات حسب نوع الجريمة، 2017-2021
Table 17. 5 Drug Crimes by Kind of Crime, 2017-2021

| Kind of Crime | 2021 | 2020 | 2019 | 2018 | 2017 | نوع الجريمة |
|------------------|--------------|--------------|--------------|--------------|--------------|----------------------|
| Drug Trafficking | 4858 | 3937 | 3141 | 3050 | 2098 | الاتجار بالمخدرات |
| Drug Use | 135 | 49 | 138 | 81 | 72 | تعاطي المواد المخدرة |
| Drug Possession | 14129 | 16069 | 16221 | 15269 | 11780 | حيازة المواد المخدرة |
| Total | 19122 | 20055 | 19500 | 18400 | 13950 | المجموع |

Source: Public Security Directorate

المصدر: مديرية الأمن العام

جدول 17. 6 الجرائم العامة حسب مناطق وقوعها، 2021
Table 17. 6 General Crimes by Location of Occurrence, 2021

| Police Directorate | الجرائم الجنحوية | الجرائم الجنائية | مجموع الجرائم | | مديرية الشرطة |
|--------------------|------------------|------------------|---------------|--------------|------------------|
| | Felonies | Crimes | Total Crimes | | |
| | No. العدد | No. العدد | % | No. العدد | |
| Middle Amman | 1860 | 400 | 10.58 | 2260 | وسط عمان |
| South Amman | 1784 | 510 | 10.74 | 2294 | جنوب عمان |
| North Amman | 1792 | 383 | 10.18 | 2175 | شمال عمان |
| East Amman | 1544 | 663 | 10.33 | 2207 | شرق عمان |
| Zarqa | 1356 | 468 | 8.54 | 1824 | الزرقاء |
| Balqa | 769 | 288 | 4.95 | 1057 | البلقاء |
| Madaba | 363 | 116 | 2.24 | 479 | مادبا |
| Al-Russaifa | 587 | 214 | 3.75 | 801 | الرصيفة |
| West Balqa | 241 | 135 | 1.76 | 376 | غرب البلقاء |
| Irbid | 2002 | 722 | 12.75 | 2724 | اريد |
| West Irbid | 350 | 147 | 2.33 | 497 | غرب اربد |
| Mafraq | 460 | 223 | 3.2 | 683 | المفرق |
| Jarash | 383 | 149 | 2.49 | 532 | جرش |
| Ajlun | 178 | 88 | 1.25 | 266 | عجلون |
| Al Ramtha | 405 | 122 | 2.47 | 527 | الرمثا |
| Karak | 404 | 208 | 2.87 | 612 | الكرك |
| Tafiela | 170 | 49 | 1.03 | 219 | الطفيلة |
| Maan | 159 | 68 | 1.06 | 227 | معان |
| West Maan | 57 | 22 | 0.37 | 79 | غرب معان |
| Aqaba | 471 | 141 | 2.87 | 612 | العقبة |
| North Bedouin | 270 | 134 | 1.89 | 404 | البادية الشمالية |
| Middle Bedouin | 290 | 145 | 2.04 | 435 | البادية الوسطى |
| South Bedouin | 45 | 23 | 0.32 | 68 | البادية الجنوبية |
| Total | 15940 | 5418 | 100 | 21358 | المجموع |

Source: Public Security Directorate

المصدر: مديرية الأمن العام

جدول 7.17 جرائم المخدرات حسب مناطق وقوعها، 2021

Table 17. 7 Drug Crimes by Location of Occurrence, 2021

| Police Directorate | مجموع الجرائم Total Crimes | | مديرية الشرطة |
|--------------------|-------------------------------|--------------|------------------|
| | نسبة المكتشف % | العدد | |
| | % Ratio Discoverer | No. | |
| Middle Amman | 8.73 | 1662 | وسط عمان |
| South Amman | 9.26 | 1820 | جنوب عمان |
| North Amman | 8.27 | 1530 | شمال عمان |
| East Amman | 15.04 | 2818 | شرق عمان |
| Zarqa | 8.32 | 1747 | الزرقاء |
| Balqa | 5.52 | 940 | البلقاء |
| Madaba | 3.02 | 503 | مادبا |
| Al-Russaifa | 4.69 | 879 | الرصيفة |
| West Balqa | 2.12 | 363 | غرب البلقاء |
| Irbid | 6.46 | 1462 | اربد |
| West Irbid | 1.88 | 365 | غرب اربد |
| Mafraq | 3.72 | 733 | المفرق |
| Jarash | 3.38 | 532 | جرش |
| Ajlun | 1.79 | 348 | عجلون |
| Al Ramtha | 2.36 | 526 | الرمثا |
| Karak | 2.3 | 447 | الكرك |
| Tafiela | 0.97 | 176 | الطفيلة |
| Maan | 1.99 | 368 | معان |
| West Maan | 0.06 | 11 | غرب معان |
| Aqaba | 5.8 | 1038 | العقبة |
| North Bedouin | 0.79 | 208 | البادية الشمالية |
| Middle Bedouin | 3.5 | 641 | البادية الوسطى |
| South Bedouin | 0.02 | 5 | البادية الجنوبية |
| Total | 100 | 19122 | المجموع |

Source: Public Security Directorat

المصدر: مديرية الأمن العام

جدول 17. 8 إحصاءات الدفاع المدني، 2017-2021

Table 17. 8 Civil Defense Statistics, 2017-2021

| Particulars | 2021 | 2020 | 2019 | 2018 | 2017 | التفاصيل |
|----------------------|--------|--------|--------|--------|--------|--------------|
| Fire Fighting | | | | | | إطفاء |
| Number | 27983 | 32165 | 37816 | 24490 | 23041 | العدد |
| Injuries | 1150 | 1573 | 1363 | 1058 | 1089 | الإصابات |
| Deaths | 44 | 27 | 56 | 24 | 28 | الوفيات |
| First Aid | | | | | | إسعاف |
| Number | 550132 | 707259 | 292566 | 260443 | 220041 | العدد |
| Injuries | 540662 | 727954 | 290556 | 258390 | 212233 | الإصابات |
| Deaths | 7649 | 6411 | 6825 | 4601 | 4771 | الوفيات |
| Rescue | | | | | | إنقاذ |
| Number | 33258 | 28606 | 34544 | 31272 | 29474 | العدد |
| Injuries | 27355 | 19113 | 26246 | 23707 | 23645 | الإصابات |
| Deaths | 535 | 329 | 381 | 360 | 370 | الوفيات |

Source: Civil Defense Directorate

المصدر: مديرية الدفاع المدني

جدول 17. 9 إحصاءات الدفاع المدني حسب الشهر، 2021

Table 17. 9 Civil Defense Statistics by Month, 2021

| Month | Rescue الإنقاذ | | | First Aid الإسعاف | | | Fire Fighting الإطفاء | | | الشهر |
|--------------|-------------------|----------------------|-----------------|-------------------|----------------------|-----------------|-----------------------|----------------------|-----------------|----------------|
| | الوفيات Deaths | الإصابات Injuries | العدد Number | الوفيات Deaths | الإصابات Injuries | العدد Number | الوفيات Deaths | الإصابات Injuries | العدد Number | |
| January | 49 | 2016 | 2534 | 709 | 37662 | 38444 | 6 | 76 | 1120 | كانون الثاني |
| February | 36 | 1934 | 2556 | 607 | 37652 | 38836 | 7 | 146 | 834 | شباط |
| March | 28 | 1781 | 2189 | 962 | 76994 | 79184 | 0 | 77 | 907 | آذار |
| April | 39 | 1937 | 2255 | 762 | 68269 | 68915 | 0 | 72 | 1741 | نيسان |
| May | 63 | 2618 | 3031 | 629 | 47164 | 47912 | 1 | 127 | 6317 | أيار |
| June | 33 | 2442 | 2899 | 481 | 40993 | 41575 | 4 | 112 | 4320 | حزيران |
| July | 79 | 2656 | 3047 | 556 | 40350 | 41281 | 1 | 86 | 3073 | تموز |
| August | 49 | 2378 | 2931 | 546 | 39657 | 40581 | 7 | 98 | 2785 | آب |
| September | 51 | 2528 | 2905 | 435 | 34907 | 35577 | 3 | 83 | 1904 | أيلول |
| October | 38 | 2461 | 3007 | 548 | 37168 | 37107 | 5 | 90 | 1869 | تشرين الأول |
| November | 36 | 2333 | 2957 | 645 | 38471 | 38863 | 3 | 97 | 1881 | تشرين الثاني |
| December | 34 | 2271 | 2947 | 769 | 41375 | 41857 | 7 | 86 | 1232 | كانون الأول |
| Total | 535 | 27355 | 33258 | 7649 | 540662 | 550132 | 44 | 1150 | 27983 | المجموع |

Source: Civil Defense Directorate

المصدر: مديرية الدفاع المدني

18. الضمان الإجتماعي

يشمل هذا الفصل بيانات عن العاملين المؤمن عليهم لدى المؤسسة العامة للضمان الإجتماعي وعن المنشآت المشتركة في الضمان الإجتماعي حسب التوزيع الجغرافي والنشاط الإقتصادي والعمر والجنس ومتوسط الأجر الشهري للعاملين الأردنيين وغير الأردنيين. ومصدر هذه البيانات هو سجلات المؤسسة.

مؤشرات رئيسية

- نسبة غير الأردنيين المؤمن عليهم من مجموع المؤمن عليهم: 11.9 %
- نسبة التغير في عدد المؤمن عليهم 2017-2021: 9.9 %
- نسبة التغير في عدد المنشآت المشتركة في الضمان الإجتماعي 2017-2021: 26.5 %
- نسبة المنشآت غيرالأردنية المشتركة في الضمان الإجتماعي من المجموع الكلي للمنشآت: 1.3 %

18. Social Security

This Chapter includes data on establishments engaged and on employees insured with the Social Security Corporation by geographic location, economic activity, age, sex and average monthly wages for Jordanian and non-Jordanian employees. Source of data is the records of the Corporation.

Basic Indicators

- Percentage of insured non–Jordanians of total insured employees: 11.9 %
- Percentage change in the number of insured employees 2017-2021: 9.9 %
- Percentage change in the number of establishments engaged in social security 2017-2021: 26.5 %
- Percentage of non–Jordanian establishments engaged in social security of total establishments: 1.3%

جدول 1.18 العاملون المؤمن عليهم اجتماعياً حسب الجنسية، 2017-2021
Table 18. 1 Socially Insured Employees by Nationality, 2017-2021

| Nationality | No. of Insured Employees | | | | | الجنسية |
|---------------|--------------------------|----------------|----------------|----------------|----------------|----------------|
| | 2021 | 2020 | 2019 | 2018 | 2017 | |
| Jordanian | 1243635 | 1188969 | 1181310 | 1141879 | 1122843 | أردني |
| Non-Jordanian | 168406 | 138854 | 163808 | 158566 | 162325 | غير أردني |
| Total | 1412041 | 1327823 | 1345118 | 1300445 | 1285168 | المجموع |

Source: Social Security Corporation

المصدر: المؤسسة العامة للضمان الإجتماعي

شكل 1.18 العاملون الأردنيون المؤمن عليهم (بالألف)، 2017-2021
Figure 18. 1 Jordanian Insured Employees (000), 2017-2021

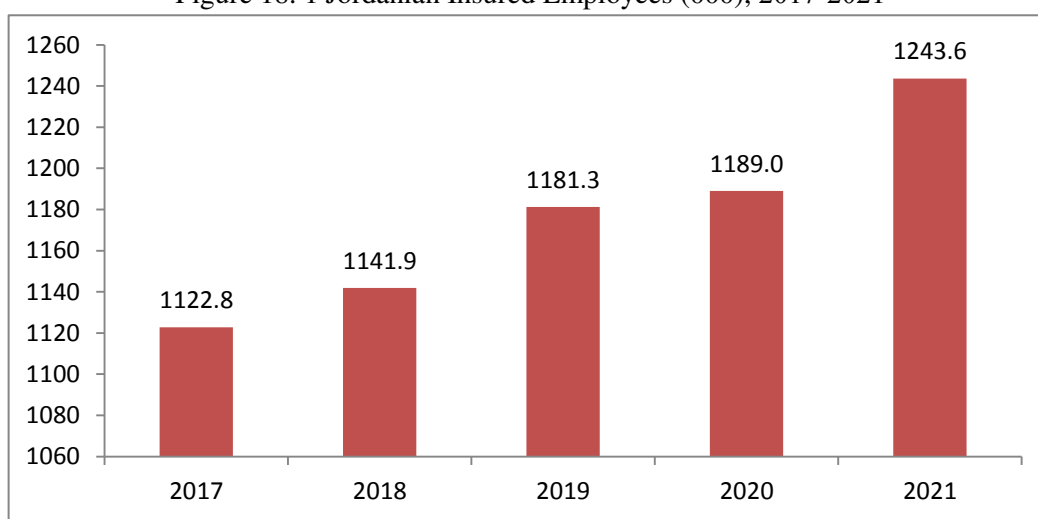

جدول 2.18 العاملون المؤمن عليهم اجتماعياً حسب النشاط الإقتصادي، 2017-2021
Table 18. 2 Socially Insured Employees by Economic Activity, 2017-2021

| Economic Activity | No. of Insured Employees | | | | | النشاط الإقتصادي |
|--|--------------------------|----------------|----------------|----------------|----------------|-----------------------------------|
| | 2021 | 2020 | 2019 | 2018 | 2017 | |
| Agriculture | 15362 | 5854 | 5814 | 5675 | 5867 | زراعة |
| Industry | 196054 | 186961 | 198912 | 186331 | 189164 | صناعة |
| Commerce | 137301 | 132989 | 121810 | 123521 | 121970 | تجارة |
| Constructions | 32959 | 36809 | 39291 | 39232 | 43926 | إنشاءات |
| Transport | 42605 | 41208 | 41661 | 41035 | 41072 | نقل |
| Finance & Banking | 36840 | 35775 | 35588 | 36532 | 34583 | مالية ومصرفية |
| Tourism | 49723 | 42687 | 50683 | 46532 | 46951 | سياحة |
| Other Services | 810008 | 771543 | 780901 | 756894 | 732043 | خدمات أخرى |
| Not Coded(Voluntary submission facility) | 78128 | 73997 | 70458 | 64693 | 69592 | غير مرمز (منشأة الخضوع الإختياري) |
| free inclusion | 13061 | 0 | 0 | 0 | 0 | الشمول الحر |
| Total | 1412041 | 1327823 | 1345118 | 1300445 | 1285168 | المجموع |

Source: Social Security Corporation

المصدر: المؤسسة العامة للضمان الإجتماعي

جدول 18.3 العاملون المؤمن عليهم اجتماعياً حسب الجنسية والجنس ومجموع الأجور ومتوسط الأجر الشهري (بالدينار)

والنشاط الإقتصادي، 2021

Table 18.3 Socially Insured Employees by Nationality, Sex, Total Wages, Monthly Average Wage (JD) and Economic Activity, 2021

| Economic Activity & Sex | Non-Jordanians غير أردنيين | | | Jordanians أردنيون | | | النشاط الإقتصادي والجنس |
|--|--|-----------------------------|--------------|--|-----------------------------|--------------|--------------------------------|
| | متوسط الأجر الشهري Monthly Average Wage | مجموع الأجور Total Wages | العدد No. | متوسط الأجر الشهري Monthly Average Wage | مجموع الأجور Total Wages | العدد No. | |
| Agriculture, Forestry & Fishing | | | | | | | الزراعة والصيد والحراجة |
| Female | 394 | 18518 | 47 | 461 | 232805 | 505 | أنثى |
| Male | 244 | 2708888 | 11102 | 588 | 2180304 | 3708 | ذكر |
| Mining & Quarrying | | | | | | | التعدين واستغلال الحاجر |
| Female | 1182 | 7092 | 6 | 1330 | 438900 | 330 | أنثى |
| Male | 371 | 307559 | 829 | 1237 | 7738672 | 6256 | ذكر |
| Manufacturing | | | | | | | الصناعات التحويلية |
| Female | 238 | 8575140 | 36030 | 371 | 11565554 | 31174 | أنثى |
| Male | 329 | 13741672 | 41768 | 563 | 49027166 | 87082 | ذكر |
| Electricity, Gas, Stem | | | | | | | امدادات الكهرباء والغاز والماء |
| Female | 933 | 3732 | 4 | 964 | 1274408 | 1322 | أنثى |
| Male | 569 | 344245 | 605 | 951 | 12119544 | 12744 | ذكر |
| Construction | | | | | | | الإنشاءات |
| Female | 349 | 57934 | 166 | 567 | 1584765 | 2795 | أنثى |
| Male | 304 | 3168592 | 10423 | 613 | 11999475 | 19575 | ذكر |
| Wholesale & Retail Trade | | | | | | | تجارة الجملة والتجزئة |
| Female | 404 | 372488 | 922 | 503 | 9429741 | 18747 | أنثى |
| Male | 336 | 6786192 | 20197 | 524 | 51055940 | 97435 | ذكر |
| Tourism | | | | | | | السياحة |
| Female | 408 | 215016 | 527 | 426 | 1706982 | 4007 | أنثى |
| Male | 282 | 3657540 | 12970 | 447 | 14401893 | 32219 | ذكر |
| Transportation, Storage & Communication | | | | | | | النقل والتخزين والاتصالات |
| Female | 601 | 117195 | 195 | 663 | 5296044 | 7988 | أنثى |
| Male | 510 | 1128120 | 2212 | 771 | 24833910 | 32210 | ذكر |
| Financial & Insurance | | | | | | | الوساطة المالية |
| Female | 825 | 70125 | 85 | 910 | 11601590 | 12749 | أنثى |
| Male | 930 | 393390 | 423 | 1131 | 26672373 | 23583 | ذكر |

Contd/...

.../تابع

تابع/ جدول 18.3 العاملون المؤمن عليهم اجتماعياً حسب الجنسية والجنس ومجموع الأجور ومتوسط الأجر الشهري (بالدينار) والنشاط الإقتصادي، 2021

Contd./Table 18.3 Socially Insured Employees by Nationality, Sex, Total Wages, Monthly Average Wage (JD) and Economic Activity, 2021

| Economic Activity & Sex | Non-Jordanians غير أردنيين | | | Jordanians أردنيون | | | النشاط الإقتصادي والجنس |
|--|--|-----------------------------|---------------|--|-----------------------------|----------------|--|
| | متوسط الأجر الشهري Monthly Average Wage | مجموع الأجور Total Wages | العدد No. | متوسط الأجر الشهري Monthly Average Wage | مجموع الأجور Total Wages | العدد No. | |
| Real Estate Activities | | | | | | | الأنشطة العقارية والإجبارية |
| Female | 634 | 284666 | 449 | 610 | 10257150 | 16815 | أنثى |
| Male | 464 | 1689888 | 3642 | 645 | 28315500 | 43900 | ذكر |
| Public Administration defence&Socials Security | | | | | | | الإدارة العامة والدفاع والضمان الاجتماعي |
| Female | 679 | 117467 | 173 | 596 | 79626196 | 133601 | أنثى |
| Male | 422 | 1875368 | 4444 | 543 | 218988099 | 403293 | ذكر |
| Education | | | | | | | التعليم |
| Female | 737 | 795960 | 1080 | 453 | 30837522 | 68074 | أنثى |
| Male | 927 | 1072539 | 1157 | 760 | 26766440 | 35219 | ذكر |
| Health &Social Work | | | | | | | الصحة والعمل الاجتماعي |
| Female | 420 | 392700 | 935 | 538 | 13036278 | 24231 | أنثى |
| Male | 611 | 821184 | 1344 | 705 | 12386145 | 17569 | ذكر |
| Social Services Activities | | | | | | | أنشطة الخدمة المجتمعية |
| Female | 390 | 242970 | 623 | 504 | 4654944 | 9236 | أنثى |
| Male | 348 | 968832 | 2784 | 588 | 8196720 | 13940 | ذكر |
| Activitie of Extraterritoril Org | | | | | | | المنظمات والهيئات غير الإقليمية |
| Female | 1306 | 75748 | 58 | 1536 | 3388416 | 2206 | أنثى |
| Male | 1184 | 112480 | 95 | 1431 | 3417228 | 2388 | ذكر |
| Activities of Households as Employers of Domestic Personnel | | | | | | | الأسر الخاصة التي تعين أفراداً لأداء الأعمال المنزلية |
| Female | 413 | 4956 | 12 | 506 | 90068 | 178 | أنثى |
| Male | 582 | 39576 | 68 | 544 | 216512 | 398 | ذكر |
| Out of service death | | | | | | | وفاة خارج الخدمة |
| Female | 0 | 0 | 0 | 0 | 0 | 0 | أنثى |
| Male | 0 | 0 | 0 | 0 | 0 | 0 | ذكر |
| Optional affiliation | | | | | | | المنتسبين اختياريًا |
| Female | 246 | 74784 | 304 | 658 | 16826376 | 25572 | أنثى |
| Male | 233 | 2965391 | 12727 | 865 | 45486890 | 52586 | ذكر |
| Total | 316 | 53216296 | 168406 | 600 | 746181000 | 1243635 | المجموع |

Source: Social Security Corporation

المصدر: المؤسسة العامة للضمان الاجتماعي

جدول 18.4 العاملون المؤمن عليهم اجتماعياً حسب فئة العمر والجنسية والجنس، 2021
Table 18.4 Socially Insured Employees by Age Group, Nationality and Sex, 2021

| Age Group | غير أردنيين Non-Jordanians | | | | أردنيون Jordanians | | | | فئة العمر |
|--------------|-------------------------------|----------------|--------------|---------------|-----------------------|----------------|--------------|---------------|----------------|
| | % | أنثى Female | % | ذكر Male | % | أنثى Female | % | ذكر Male | |
| Less than 21 | 2.7 | 1114 | 2.8 | 3507 | 1.1 | 4067 | 3.1 | 27195 | أقل من 21 |
| 21-25 | 18.1 | 7545 | 11.3 | 14317 | 11.5 | 41308 | 14.0 | 123432 | 25-21 |
| 26-30 | 27.2 | 11321 | 17.7 | 22483 | 18.3 | 65732 | 19.2 | 169756 | 30-26 |
| 31-35 | 32.4 | 13498 | 21.2 | 26818 | 18.1 | 65147 | 18.2 | 161340 | 35-31 |
| 36-40 | 12.7 | 5295 | 17.8 | 22587 | 19.1 | 68812 | 15.7 | 138526 | 40-36 |
| 41-45 | 3.9 | 1641 | 13.1 | 16660 | 16.0 | 57541 | 12.1 | 106848 | 45-41 |
| 46-50 | 1.8 | 737 | 8.5 | 10794 | 10.6 | 38119 | 9.1 | 80868 | 50-46 |
| 51-55 | 0.9 | 358 | 5.0 | 6377 | 4.6 | 16714 | 5.6 | 49562 | 55-51 |
| 56-60 | 0.2 | 93 | 2.1 | 2693 | 0.5 | 1876 | 2.7 | 23858 | 60-56 |
| 61+ | 0.03 | 14 | 0.4 | 554 | 0.1 | 214 | 0.3 | 2720 | +61 |
| Total | 100.0 | 41616 | 100.0 | 126790 | 100.0 | 359530 | 100.0 | 884105 | المجموع |

Source: Social Security Corporation

المصدر: المؤسسة العامة للضمان الاجتماعي

جدول 18.5 المنشآت المشتركة في الضمان الاجتماعي حسب نوع النشاط الاقتصادي، 2017-2021
Table 18.5 Establishments Engaged in Social Security by Type of Economic Activity, 2017-2021

| Economic Activity | عدد المنشآت No. of Establishments | | | | | النشاط الاقتصادي |
|---|--------------------------------------|--------------|--------------|--------------|--------------|------------------------------|
| | 2021 | 2020 | 2019 | 2018 | 2017 | |
| Agriculture | 1444 | 392 | 314 | 289 | 273 | زراعة |
| Industry | 9365 | 9358 | 8700 | 8791 | 8959 | صناعة |
| Commerce | 25282 | 24416 | 19816 | 19272 | 18457 | تجارة |
| Construction | 4376 | 4380 | 4153 | 3916 | 3856 | إنشاءات |
| Transport | 2853 | 2721 | 2448 | 2388 | 2351 | نقل |
| Finance&Banking | 733 | 753 | 745 | 687 | 617 | مالية ومصرفية |
| Tourism | 5846 | 5517 | 5421 | 5007 | 4720 | سياحة |
| Other Services | 14971 | 14283 | 13208 | 12504 | 12046 | خدمات أخرى |
| *Not Coded | 2 | 1 | 1 | 1 | 1 | غير مرمز * |
| Out of service death insurance facility | 0 | 1 | 0 | 0 | 0 | منشأة تأمين وفاة خارج الخدمة |
| Total | 64872 | 61822 | 54806 | 52855 | 51280 | المجموع |

Source: Social Security Corporation

* (Voluntary submission facility)(free inclusion)

المصدر: المؤسسة العامة للضمان الاجتماعي
* (منشأة الخضوع الاختياري) (الشمول الحر)

جدول 6.18 المنشآت المشتركة في الضمان الإجتماعي حسب المحافظة، 2017-2021
Table 18. 6 Establishments Engaged in Social Security by Governorate, 2017 -2021

| Governorate | No. of Establishments | | | | | المحافظة |
|-------------------------------|-----------------------|--------------|--------------|--------------|--------------|------------------------|
| | 2021 | 2020 | 2019 | 2018 | 2017 | |
| Amman | 39257 | 38351 | 32455 | 31527 | 30583 | العاصمة |
| Balqa | 3563 | 2969 | 2713 | 2663 | 2511 | البلقاء |
| Zarqa | 5426 | 5192 | 4638 | 4561 | 4487 | الزرقاء |
| Madaba | 1436 | 1308 | 1271 | 1110 | 1005 | مادبا |
| Irbid | 6564 | 5985 | 5594 | 5377 | 5413 | اربد |
| Mafraq | 1819 | 1598 | 1632 | 1520 | 1378 | المفرق |
| Jarash | 1057 | 998 | 981 | 997 | 1040 | جرش |
| Ajloun | 796 | 719 | 707 | 775 | 809 | عجلون |
| Karak & Tafila | 2204 | 2045 | 2065 | 1529 | 1402 | الكرك والطفيلة |
| Ma'an & Aqaba | 2750 | 2656 | 2749 | 2795 | 2651 | معان والعقبة |
| Voluntary submission facility | 0 | 1 | 1 | 1 | 1 | منشأة الخضوع الاختياري |
| Total | 64872 | 61822 | 54806 | 52855 | 51280 | المجموع |

Source: Social Security Corporatin

المصدر: المؤسسة العامة للضمان الاجتماعي

شكل 2.18 المنشآت المشتركة في الضمان الإجتماعي 2017-2021 (بالألف)

Figure 18. 2 Establishments Engaged In Social Security, 2017-2021(000)

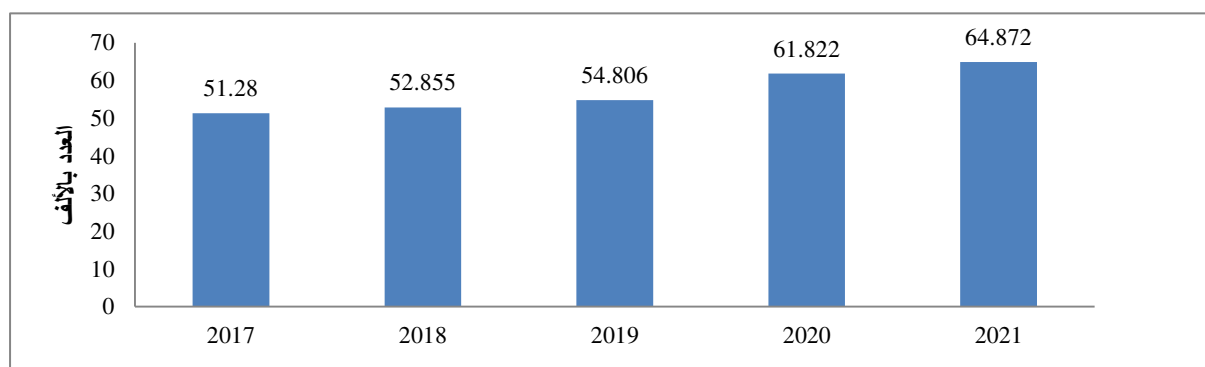

جدول 7.18 المنشآت المشتركة في الضمان الإجتماعي حسب جنسية المنشأة، 2017-2021
Table 18. 7 Establishments Engaged in Social Security by Nationality of Establishment, 2017-2021

| Nationality of Establishment | No. of Establishments | | | | | جنسية المنشأة |
|------------------------------|-----------------------|--------------|--------------|--------------|--------------|----------------|
| | 2021 | 2020 | 2019 | 2018 | 2017 | |
| Jordanian | 64008 | 60902 | 53830 | 51870 | 50312 | أردنية |
| Arab | 380 | 399 | 429 | 428 | 440 | عربية |
| Non-Arab | 484 | 521 | 547 | 557 | 528 | غير عربية |
| Total | 64872 | 61822 | 54806 | 52855 | 51280 | المجموع |

Source: Social Security Corporation

المصدر: المؤسسة العامة للضمان الاجتماعي

19. الجمعيات والنقابات

1.19 الجمعيات

يشمل هذا الفصل بيانات عن الجمعيات التعاونية والجمعيات الخيرية حسب النوع والموقع. ومصدر هذه البيانات المؤسسة التعاونية واتحاد الجمعيات الخيرية.

2.19 النقابات المهنية

يشمل هذا الجزء الإحصاءات المتعلقة بالمهندسين والمهندسين الزراعيين والأطباء والمحامين المسجلين في النقابات المهنية. وقد بوبت البيانات حسب الجنس والجنسية والمحافظة والاختصاص، ومصدر هذه البيانات النقابات المهنية.

مؤشرات رئيسية

- متوسط عدد أعضاء الجمعيات التعاونية: 88.1 (شخص / جمعية)
- نسبة التغير في عدد الجمعيات التعاونية 2020-2021: -0.4 %
- نسبة المهندسين غير الأردنيين من مجموع المهندسين: 0.2 %
- نسبة المهندسات من مجموع المهندسين: 26.8 %
- نسبة الطبيبات من مجموع الأطباء: 22.4 %
- نسبة المحاميات من مجموع المحامين: 29.0 %

19. Societies and Syndicates

19.1 Societies

This chapter includes data on the numbers of cooperatives and charitable societies by type and location. Sources of data are the Cooperative Organization and the General Association of Charitable Societies.

19.2 Syndicates

This section contains data on registered engineers, agricultural engineers, physicians and lawyers. Data were obtained from the records of the concerned Jordanian syndicates, and tabulated by sex, nationality, governorate and field of study.

Basic Indicators

- Average No. of cooperatives' members: 88.1 (person /society)
- Percentage change in total number of cooperatives 2020-2021: -0.4 %
- Percentage of non-Jordanian engineers of total engineers: 0.2 %
- Percentage of female engineers of total engineers: 26.8 %
- Percentage of female physicians of total physicians: 22.4%
- Percentage of female senior advocates of total senior advocates: 29.0 %

جدول 19.1.1 .1.19 الجمعيات التعاونية وعدد أعضائها ورأس المال الأسهمي والاحتياطي، 2007-2021
 Table 19.1.1 Number of Cooperatives, Number of Members, Share and Reserve Capitals, 2007-2021

| رأس المال الاحتياطي (ألف دينار) Reserve Capital (000 JD) | رأس المال الأسهمي المكتتب به (ألف دينار) Share Capital (000 JD) | عدد الأعضاء No. of Members | عدد الجمعيات No. of Cooperatives | السنة Year |
|---|--|----------------------------------|--|---------------|
| 4411 | 61695 | 117094 | 1143 | 2007 |
| 4873 | 68538 | 123640 | 1178 | 2008 |
| 10178 | 59847 | 129113 | 1252 | 2009 |
| 10607 | 51983 | 131550 | 1280 | 2010 |
| 12881 | 66276 | 132104 | 1412 | 2011 |
| 11327 | 67764 | 134750 | 1462 | 2012 |
| 14016 | 75442 | 141446 | 1507 | 2013 |
| 14507 | 76390 | 142877 | 1572 | 2014 |
| 20034 | 80387 | 147289 | 1620 | 2015 |
| 16220 | 66094 | 145359 | 1623 | 2016 |
| 16899 | 60273 | 143998 | 1580 | 2017 |
| 18986 | 76291 | 134231 | 1515 | 2018 |
| 18318 | 81815 | 134572 | 1510 | 2019 |
| 18539 | 79676 | 134485 | 1507 | 2020 |
| 19804 | 80361 | 132309 | 1501 | 2021 |

Source: Cooperative Organization

المصدر: المؤسسة التعاونية

جدول 2.1.19 عدد الجمعيات الخيرية حسب الوزارة المختصة والمحافظه، 2021
Table 19.1. 2Number of Charitable Societies by Special Ministries & Governorate, 2021

| الأقليم | المحافظة | التنمية الاجتماعية | الداخلية | الثقافة | البيئة | الشؤون السياسية والبرلمانية | الاقواق والشؤون والمقدسات والاسلامية | الصحة | السياحة والآثار | الزراعة | الصناعة والتجارة | وزارات اخرى* | المجموع |
|---------|-------------|--------------------|----------|---------|--------|-----------------------------|--------------------------------------|-------|-----------------|---------|------------------|--------------|---------|
| Region | Governorate | Social development | interior | | | | | | | | | | |
| الشمال | اريد | 558 | 47 | 124 | 14 | 29 | 2 | 13 | 22 | 14 | 0 | 1 | 824 |
| | المفرق | 472 | 38 | 38 | 5 | 6 | 3 | 1 | 0 | 4 | 0 | 0 | 567 |
| | جرش | 138 | 15 | 24 | 7 | 3 | 0 | 3 | 3 | 1 | 0 | 0 | 194 |
| | عجلون | 167 | 11 | 41 | 4 | 6 | 1 | 1 | 5 | 1 | 0 | 0 | 237 |
| الوسط | عمان | 1305 | 836 | 290 | 76 | 135 | 20 | 95 | 22 | 23 | 23 | 17 | 2842 |
| | البلقاء | 228 | 37 | 49 | 6 | 2 | 0 | 2 | 2 | 7 | 0 | 1 | 334 |
| | الرزقاء | 416 | 83 | 39 | 11 | 14 | 0 | 2 | 3 | 5 | 0 | 0 | 573 |
| | مادبا | 144 | 26 | 24 | 6 | 6 | 1 | 0 | 4 | 1 | 0 | 0 | 212 |
| الجنوب | الكرك | 239 | 43 | 35 | 8 | 4 | 2 | 5 | 7 | 13 | 0 | 1 | 357 |
| | الطفيلة | 63 | 49 | 20 | 4 | 2 | 0 | 0 | 2 | 4 | 0 | 0 | 144 |
| | معان | 145 | 11 | 23 | 8 | 0 | 0 | 0 | 2 | 1 | 0 | 0 | 190 |
| | العقبة | 67 | 37 | 20 | 4 | 0 | 0 | 3 | 4 | 0 | 0 | 1 | 136 |
| | المجموع | 3942 | 1233 | 727 | 153 | 207 | 29 | 125 | 76 | 74 | 23 | 21 | 6610 |

* Includes The Ministry of Justice, Ministry of Planning, Ministry of Water Irrigation ,Digital Economy and Entrepreneurship

Source:-Inistry Of Social Development

* تشمل وزارة العدل، وزارة التخطيط ، وزارة المياه والري، الاقتصاد الرقمي والريادة المصدر :- وزارة التنمية الاجتماعية

جدول 19.2. 1 المهندسون المسجلون في نقابة المهندسين الأردنيين حسب المحافظة والجنسية، 2021 (تراكمي)

Table 19.2. 1 Engineers Registered at the Jordanian Engineers Syndicate by Governorate and Nationality, 2021

| Governorate | Nationality | | | المحافظة | |
|----------------|------------------|-----------------------|---------------|---------------|---------------------|
| | المجموع Total | غير عربية Non-Arab | عربية Arab | | أردنية Jordanian |
| Amman | 87783 | 285 | 3362 | 84136 | العاصمة |
| Balqa | 6530 | 6 | 51 | 6473 | البلقاء |
| Zarqa | 15157 | 5 | 312 | 14840 | الزرقاء |
| Madaba | 2581 | 0 | 32 | 2549 | مادبا |
| Irbid | 20605 | 19 | 142 | 20444 | اريد |
| Mafrq | 2272 | 0 | 17 | 2255 | المفرق |
| Jarash | 2678 | 0 | 145 | 2533 | جرش |
| Ajloun | 2003 | 1 | 3 | 1999 | عجلون |
| Karak | 3635 | 4 | 29 | 3602 | الكرك |
| Tafiela | 1503 | 8 | 8 | 1487 | الطفيلة |
| Ma'an | 1209 | 1 | 24 | 1184 | معان |
| Aqaba | 1986 | 3 | 46 | 1937 | العقبة |
| Outside Jordan | 37500 | 29 | 483 | 36988 | خارج الأردن |
| Total | 185442 | 361 | 4654 | 180427 | المجموع |
| % | 100 | 0.2 | 2.5 | 97.3 | % |

Source: Jordanian Engineers Syndicate

المصدر: نقابة المهندسين الأردنيين

جدول 19.2. 2 المهندسون المسجلون في نقابة المهندسين الأردنيين حسب التخصص والجنس والجنسية، 2021 (تراكمي)

Table 19.2. 2 Engineers Registered at the Jordanian Engineers Syndicate by Specialization, Sex and Nationality, 2021

| Specialization | المجموع Total | | | أنثى Female | | | ذكر Male | | | التخصص |
|----------------|------------------|-------------|---------------|----------------|------------|--------------|-------------|-------------|---------------|----------------|
| | أجانب | عرب | أردنيون | أجنبية | عربية | أردنية | أجنبي | عربي | أردني | |
| | Foreigns | Arabs | Jordanians | Foreign | Arab | Jordanian | Foreign | Arab | Jordanian | |
| Civil | 209 | 1948 | 54121 | 23 | 194 | 12655 | 186 | 1754 | 41466 | مدني |
| Architecture | 57 | 929 | 15906 | 18 | 343 | 8858 | 39 | 586 | 7048 | عمارة |
| Mechanical | 49 | 593 | 36798 | 8 | 32 | 5065 | 41 | 561 | 31733 | ميكانيك |
| Electricity | 36 | 1076 | 62544 | 3 | 129 | 17088 | 33 | 947 | 45456 | كهرباء |
| Mining | 3 | 17 | 1659 | 0 | 0 | 152 | 3 | 17 | 1507 | تعدين |
| Chemistry | 7 | 91 | 9399 | 3 | 29 | 5016 | 4 | 62 | 4383 | كيمياء |
| Total | 361 | 4654 | 180427 | 55 | 727 | 48834 | 306 | 3927 | 131593 | المجموع |

Source: Jordanian Engineers Syndicate

المصدر: نقابة المهندسين الأردنيين

جدول 2.19. 3 المهندسون الزراعيون المسجلون في نقابة المهندسين الزراعيين حسب التخصص*، 2017-2021
Table 19.2. 3 Agricultural Engineers Registered at the Agricultural Engineers Syndicate by Specialization*, 2017- 2021

| التخصص | 2017 | 2018 | 2019 | 2020 | 2021 | Specialization |
|-------------------------|--------------|--------------|--------------|--------------|--------------|--------------------------|
| الوقاية النباتية | 1222 | 1237 | 1280 | 1226 | 1246 | Plants Protection |
| الإنتاج النباتي | 4775 | 4925 | 5183 | 5029 | 5305 | Plants Production |
| الاقتصاد الزراعي | 1378 | 1395 | 1448 | 1367 | 1393 | Agricultural Economics |
| الإنتاج الحيواني | 1875 | 1907 | 2034 | 1990 | 2093 | Animal Production |
| الموارد المائية والبيئة | 2385 | 2512 | 2670 | 2655 | 2763 | Environment & Irrigation |
| التغذية والصناعات | 4445 | 4753 | 5194 | 5436 | 6004 | Nutrition and Industries |
| المجموع | 16080 | 16729 | 17809 | 17703 | 18804 | Total |

Source: Agricultural Engineers Syndicate

*Include the preparation of Agricultural Engineers Excludes of them retired and separated from the union record

المصدر: نقابة المهندسين الزراعيين

* تشمل أعداد المهندسين الزراعيين ويستثنى منهم المقاعدون والمفصولين من سجلات النقابة

جدول 2.19. 4 المهندسون الزراعيون المسجلون في نقابة المهندسين الزراعيين حسب التخصص والجنس، 2021
Table 19.2. 4 Agricultural Engineers Registered at the Agricultural Engineers Syndicate by Specialization and Sex, 2021

| التخصص | ذكر Male | أنثى Female | المجموع Total | Specialization |
|-------------------------|-------------|----------------|------------------|--------------------------|
| الوقاية النباتية | 808 | 438 | 1246 | Plants Protection |
| الإنتاج النباتي | 3019 | 2286 | 5305 | Plants Production |
| الاقتصاد الزراعي | 762 | 631 | 1393 | Agricultural Economics |
| الإنتاج الحيواني | 1751 | 342 | 2093 | Animal Production |
| الموارد المائية والبيئة | 1010 | 1753 | 2763 | Soil and Irrigation |
| التغذية والصناعات | 1531 | 4473 | 6004 | Nutrition and Industries |
| المجموع | 8881 | 9923 | 18804 | Total |

Source: Agricultural Engineers Syndicate

المصدر: نقابة المهندسين الزراعيين

جدول 19.2. 5 الأطباء المسجلون في نقابة الأطباء حسب الاختصاص والجنس ونوع القطاع، 2021
Table 19.2. 5 Physicians Registered at the Physicians Syndicate by Specialization, Sex and Kind of Sector, 2021

| Specialization | المجموع Total | | آخرون Others | | القطاع الخاص Private Sector | | القطاع العام Public Sector | | الاختصاص |
|------------------------|------------------|--------------|-----------------|--------------|--------------------------------|-------------|-------------------------------|-------------|-----------------|
| | أنثى Female | ذكر Male | أنثى Female | ذكر Male | أنثى Female | ذكر Male | أنثى Female | ذكر Male | |
| General Practitioner | 4014 | 12918 | 3275 | 9575 | 345 | 1406 | 394 | 1937 | طبيب عام |
| Surgeon | 41 | 966 | 11 | 84 | 14 | 352 | 16 | 530 | جراحة عامة |
| Internist | 158 | 962 | 48 | 78 | 47 | 386 | 63 | 498 | باطنية |
| Gynecologist and Obst. | 493 | 700 | 91 | 66 | 250 | 322 | 152 | 312 | نسائية وتوليد |
| Pediatrics | 353 | 744 | 82 | 69 | 115 | 293 | 156 | 382 | أطفال |
| Ophthalmologist | 119 | 391 | 23 | 37 | 47 | 180 | 49 | 174 | العيون |
| Orthopedic Surg. | 2 | 541 | 0 | 55 | 2 | 230 | 0 | 256 | العظام |
| E.N.T.Surg. | 38 | 318 | 5 | 24 | 8 | 127 | 25 | 167 | أذن وأنف وحنجرة |
| Neurosurgery | 1 | 116 | 0 | 18 | 0 | 50 | 1 | 48 | جراحة أعصاب |
| Cardiothoracic | 0 | 49 | 0 | 5 | 0 | 22 | 0 | 22 | جراحة قلب |
| Plastic Surgeon | 5 | 61 | 0 | 3 | 2 | 32 | 3 | 26 | التجميل |
| Psychiatry | 12 | 119 | 1 | 11 | 5 | 53 | 6 | 55 | النفسية |
| Dermatologist Venereal | 131 | 228 | 37 | 24 | 57 | 116 | 37 | 88 | جلدية وتناسلية |
| Neurology/ Nervous | 10 | 65 | 2 | 7 | 4 | 31 | 4 | 27 | مرض الأعصاب |
| Pumologist | 3 | 67 | 1 | 6 | 0 | 31 | 2 | 30 | صدرية |
| G.I.T. Specialist | 12 | 81 | 1 | 5 | 6 | 45 | 5 | 31 | جهاز هضمي |
| Diagnostic Radiology | 99 | 318 | 29 | 40 | 29 | 140 | 41 | 138 | أشعة تشخيصية |
| Anesthetic | 59 | 523 | 15 | 46 | 26 | 217 | 18 | 260 | تخدير وإنعاش |
| Physiotherapist | 11 | 72 | 0 | 0 | 1 | 18 | 10 | 54 | طب طبيعي |
| Forensic | 4 | 53 | 0 | 3 | 0 | 2 | 4 | 48 | طب شرعي |
| Family | 159 | 166 | 34 | 17 | 29 | 29 | 96 | 120 | طب أسرة |
| Urologist | 3 | 256 | 0 | 26 | 2 | 103 | 1 | 127 | المسالك البولية |
| Cardiology | 9 | 133 | 1 | 16 | 5 | 73 | 3 | 44 | أمراض القلب |
| Laboratory | 18 | 34 | 2 | 7 | 1 | 8 | 15 | 19 | مختبرات |
| Others | 199 | 734 | 35 | 53 | 40 | 237 | 124 | 444 | أخرى |
| Total | 5953 | 20615 | 3693 | 10275 | 1035 | 4503 | 1225 | 5837 | المجموع |

Source: Jordanian Medical Syndicate

المصدر: نقابة الأطباء الأردنيين

شكل 19.2.1 الأطباء المسجلون في نقابة الأطباء الأردنيين حسب قطاع العمل، 2021
Figure 19.2. 1 Physicians Registered at the Jordanian Physicians Syndicate by Sector of Work, 2021



جدول 19.2.6 المحامون الأساتذة المسجلون في نقابة المحامين الأردنيين حسب المحافظة والجنس، 2017-2021

Table 19.2.6 Senior Advocates Registered at the Jordanian Bar Syndicate by Governorate and Sex, 2017-2021

| 2020 | 2021 | | 2020 | | 2019 | | 2018 | | 2017 | | المحافظة |
|--------------|----------------|--------------|----------------|--------------|-------------|-------------|----------------|-------------|----------------|-------------|----------------|
| | أنثى Female | ذكر Male | أنثى Female | ذكر Male | ذكر Male | ذكر Male | أنثى Female | ذكر Male | أنثى Female | ذكر Male | |
| Amman | 3007 | 6924 | 2779 | 6722 | 2639 | 6545 | 2413 | 6233 | 2344 | 6226 | العاصمة |
| Balqa | 84 | 255 | 73 | 259 | 64 | 263 | 54 | 232 | 45 | 223 | البلقاء |
| Zarqa | 206 | 593 | 188 | 600 | 169 | 599 | 147 | 571 | 148 | 581 | الزرقاء |
| Madaba | 38 | 164 | 36 | 155 | 42 | 158 | 26 | 144 | 25 | 135 | مادبا |
| Irbid | 522 | 1424 | 490 | 1402 | 457 | 1370 | 394 | 1326 | 361 | 1293 | اربد |
| Mafraq | 72 | 264 | 68 | 255 | 60 | 243 | 45 | 223 | 41 | 217 | المفرق |
| Jarash | 49 | 133 | 51 | 132 | 43 | 43 | 37 | 127 | 35 | 124 | جرش |
| Ajloun | 49 | 152 | 39 | 151 | 32 | 151 | 30 | 145 | 30 | 139 | عجلون |
| Karak | 147 | 302 | 128 | 290 | 118 | 284 | 104 | 275 | 103 | 263 | الكرك |
| Tafiela | 15 | 26 | 14 | 25 | 12 | 27 | 11 | 26 | 11 | 23 | الطفيلة |
| Ma'an | 13 | 27 | 15 | 24 | 14 | 24 | 8 | 26 | 9 | 24 | معان |
| Aqaba | 31 | 100 | 30 | 102 | 28 | 95 | 27 | 90 | 25 | 86 | العقبة |
| Total | 4233 | 10364 | 3911 | 10117 | 3678 | 9802 | 3296 | 9418 | 3177 | 9334 | المجموع |

Source: Jordanian Bar Syndicate

المصدر: نقابة المحامين الأردنيين

20. المالية والبنوك

يشتمل هذا الفصل على بيانات إحصائية متعلقة بخصائص شركات التأمين، كذلك بيانات حول البنوك ومؤسسات الوساطة النقدية العامة في المملكة. كما يتضمن الفصل بيانات عن حجم الاستثمارات للمشاريع المستفيدة من قانون الاستثمار خلال الأعوام 2016-2020، ومصدر هذه البيانات مؤسسة تشجيع الاستثمار الأردنية.

مؤشرات رئيسية:

- عدد البنوك والمؤسسات النقدية العاملة في المملكة 2020: 30
- عدد شركات التأمين في المملكة 2020: 35
- حجم استثمارات المشاريع المحلية المستفيدة من قانون تشجيع الاستثمار 2021 : 551.9 مليون دينار
- حجم استثمارات المشاريع الأجنبية المستفيدة من قانون تشجيع الاستثمار 2021: 69.1 مليون دينار

20 . Finance and Banking

This section contains statistical data concerning characteristics of the insurance companies, in addition to information on the banks and the public monetary brokerage firms in the Kingdom.

The same section includes data on the volume of investments in the projects benefitting from the Investment Law during 2016 – 2020, source of this data is The Investment Promotion Corporation.

Basic Indicators:

- Number of banks and the monetary firms operating in the Kingdom 2020 : 30
- Number of insurance companies in the Kingdom 2020: 35
- The volume of local investments in the projects benefitting from the Investment Promotion Law 2021 : 551.9 Million JD
- The volume of foreign investments in the projects benefitting from the Investment Promotion Law 2021 : 69.1 Million JD

جدول 20.1 البنوك ومؤسسات الوساطة النقدية العاملة في المملكة، 2016-2020 (ألف دينار)

Table 20.1 Banks and Monetary Intermediation Establishments Operating in the Kingdom, 2016 - 2020 (000JD)

| Item | 2020 | 2019 | 2018 | 2017 | 2016 | البند |
|--|---------|---------|---------|---------|---------|------------------------------------|
| Number of Banks and Monetary Establishments. | 30 | 30 | 30 | 31 | 30 | عدد البنوك والمؤسسات النقدية |
| Number of Employees * | 23042 | 23792 | 22401 | 22157 | 22420 | عدد العاملين* |
| Total Gross Output | 1984547 | 2172584 | 1922245 | 1889027 | 1790006 | مجمّل الإنتاج القائم |
| Gross Output from Main Activity | 1974060 | 2164085 | 1896404 | 1868395 | 1777485 | الإنتاج من النشاط الرئيسي |
| Gross Output from Secondary Activity | 10487 | 8499 | 25841 | 13019 | 12521 | الإنتاج من النشاط الثانوي |
| Intermediate Consumption | 315834 | 323691 | 311138 | 303686 | 279196 | الاستهلاك الوسيط |
| Value Added | 1668713 | 1848893 | 1611107 | 1585337 | 1510810 | القيمة المضافة |
| Compensation of Employees | 470852 | 601200 | 583926 | 460910 | 439952 | تعويضات العاملين |
| Indirect Taxes Less Subsidies | 13039 | 14342 | 13431 | 16547 | 15152 | الضرائب غير المباشرة ناقص الإعانات |
| Consumption of Fixed Capital | 112914 | 108009 | 106862 | 104840 | 91072 | اهتلاك رأس المال الثابت |
| Operating Surplus | 1071908 | 1125343 | 906888 | 1003044 | 964634 | فائض التشغيل |

Source: Department of statistics, Finance & insurance Survey 2020

المصدر: دائرة الإحصاءات العامة / مسح المالية والتأمين 2020

* Percentage of Female Employees in Banks & Establishments of Monetary for the year 2016 = (34.3%)

* نسبة الإناث العاملات في قطاع البنوك والمؤسسات النقدية من مجموع العاملين في القطاع لعام 2016 = (34.3%)

شكل 20.1 تعويضات العاملين للبنوك والمؤسسات النقدية العاملة في المملكة، 2016-2020 (ألف دينار)

Figure 20.1 Compensation of employees in Banks and Monetary Establishments, 2016- 2020 (000 JD)

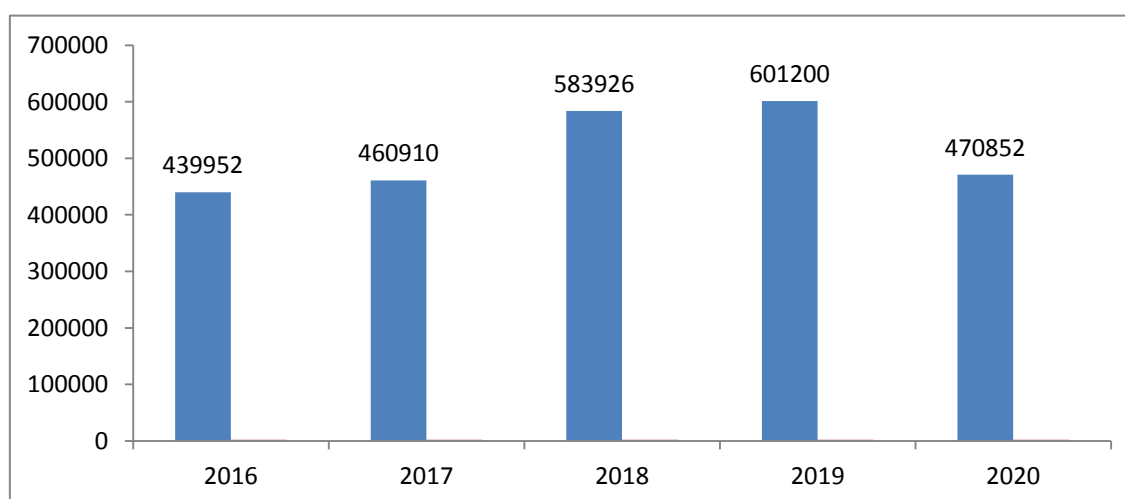

جدول 20. 2 خصائص شركات التأمين العاملة في المملكة، 2015 - 2020 (ألف دينار)

Table 20. 2 Characteristics of Insurance Companies Operating in Jordan, 2015–2020
(000 JD)

| Item | 2020 | 2019 | 2018 | 2017 | 2016 | 2015 | البند |
|--------------------------------------|--------|--------|--------|--------|--------|--------|------------------------------------|
| Number of Companies | 35 | 35 | 35 | 26 | 26 | 24 | عدد الشركات |
| Number of Employees | 3038 | 3511 | 2879 | 3529 | 4201 | 3994 | عدد العاملين |
| Total Gross Output | 204882 | 233316 | 226030 | 222596 | 204426 | 155069 | مجمّل الإنتاج القائم |
| Gross Output from Main Activity | 203417 | 223335 | 218492 | 220169 | 198944 | 153592 | الإنتاج من النشاط الرئيسي |
| Gross Output from Secondary Activity | 1465 | 9982 | 7537 | 2427 | 1919 | 1477 | الإنتاج من النشاط الثانوي |
| Intermediate Consumption | 52946 | 64695 | 55457 | 54395 | 57573 | 44285 | الاستهلاك الوسيط |
| Value Added | 151936 | 168622 | 170573 | 168202 | 146853 | 110784 | القيمة المضافة |
| Compensation of Employees | 90154 | 103186 | 101671 | 53070 | 114804 | 110077 | تعويضات العاملين |
| Indirect Taxes Less Subsidies | 5485 | 7385 | 5917 | 5542 | 5585 | 4850 | الضرائب غير المباشرة ناقص الإعانات |
| Consumption of Fixed Capital | 5030 | 5273 | 4499 | 4901 | 5911 | 4475 | اهتلاك رأس المال |
| Operating Surplus | 51267 | 52778 | 58486 | 104688 | 20553 | 54345 | فائض التشغيل |

Source: Department of statistics/Finance & insurance Survey

المصدر: دائرة الإحصاءات العامة / مسح المالية والتأمين

شكل 20. 2 تعويضات العاملين في شركات التأمين العاملة في المملكة، 2015- 2020 (ألف دينار)

Figure 20. 2 Compensation of employees in Insurance Companies, 2015- 2020 (000 JD)

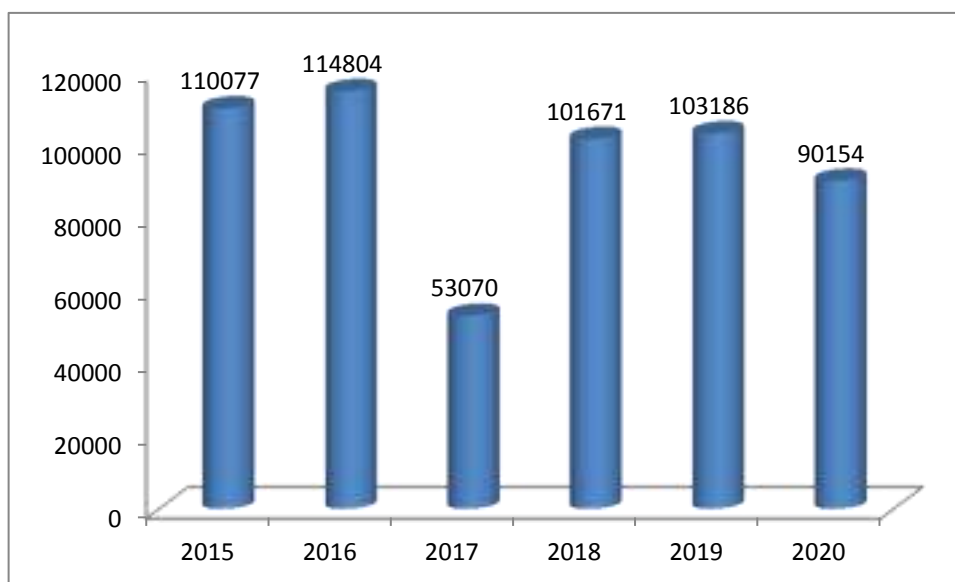

جدول 20.3 حجم الاستثمارات المستفيدة من قانون الاستثمار خلال، 2020-2021 (بالمليون دينار)

Table 20.3 Size of Projects Investment Beneficiaries from Investment Promotion Law 2020- 2021 (Million JDs)

| Investment | التغير % | 2021 | 2020 | الاستثمار |
|------------------------------|----------|-------|-------|-------------------------|
| Overall Investment | -0.4% | 621.0 | 618.4 | الاستثمار الكلي |
| Domestic Investment | 2.6% | 551.9 | 566.9 | الاستثمار المحلي |
| Foreign Investment | -34.2% | 69.1 | 51.5 | الاستثمار الاجنبي |
| Within the development areas | -60.2% | 78.5 | 49.0 | داخل المناطق التنموية |
| Outside development areas | 4.7% | 542.5 | 569.4 | خارج المناطق التنموية |
| Total investment value | -0.4% | 621.0 | 618.4 | قيمة الاستثمارات الكلية |

Source: Jordan Investment Board

المصدر: مؤسسة تشجيع الاستثمار الأردنية

جدول 20. 4 حجم الاستثمارات المستفيدة من قانون الاستثمار خلال الفترة، 2020-2021 حسب القطاع (مليون دينار)

Table 20. 4 Size of Projects Investment Beneficiaries from Investment Promotion Law by Sector, 2020 – 2021, (Million JDs)

| Sector | من الاستثمارات الكلية % | حجم الاستثمار 2021 | من الاستثمارات الكلية % | حجم الاستثمار 2020 | القطاع |
|-------------------------------------|-------------------------|--------------------|-------------------------|--------------------|---------------------|
| Industry | 65.7% | 408.0 | 65.3 | 404.1 | الصناعة |
| Tourism | 10.6% | 66.0 | 4.1 | 25.6 | السياحة |
| Agriculture | 8.5% | 52.9 | 7.0 | 43.1 | الزراعة |
| Hospitals | 7.1% | 44.1 | 18.1 | 112.0 | المستشفيات |
| Services | 0.1% | 0.6 | 0.0 | 0.0 | الخدمات |
| Information Technology | 6.5% | 40.1 | 5.2 | 32.2 | تكنولوجيا المعلومات |
| Artistic production | 1.4% | 8.5 | 0.2 | 1.3 | انتاج فني |
| Gas transportation and distribution | 0.0% | 0 | 0.0 | 0.0 | نقل وتوزيع الغاز |
| call centers | 0.0% | 0 | 0.0 | 0.0 | مراكز اتصال |
| Scientific research centers | 0.1% | 0.9 | 0.0 | 0.0 | مراكز بحث علمي |
| Total | 100.0 | 621.0 | 100.0 | 618.4 | المجموع |

Source: Jordan Investment Board

المصدر: مؤسسة تشجيع الاستثمار الأردنية

جدول 20.5 حجم الاستثمارات المستفيدة من قانون الاستثمار حسب جنسية الاستثمار، 2020-2021

Table 20.5 Size of Projects Investment Beneficiaries from Investment Promotion Law by Nationality, 2020-2021

| Sector | 2021 | | | 2020 | | | القطاع |
|-------------------------------------|-------------------|------------------|-----------------|-------------------|------------------|-----------------|---------------------|
| | الاستثمار الاجنبي | الاستثمار المحلي | الاستثمار الكلي | الاستثمار الاجنبي | الاستثمار المحلي | الاستثمار الكلي | |
| Industry | 38.9 | 369.0 | 408.0 | 36.79 | 367.35 | 404.1 | الصناعة |
| Tourism | 4.6 | 61.4 | 66.0 | 1.7 | 23.93 | 25.6 | السياحة |
| Agriculture | 0 | 52.9 | 52.9 | 3.5 | 39.63 | 43.1 | الزراعة |
| Hospitals | 10.0 | 34.1 | 44.1 | 5.96 | 105.99 | 112.0 | المستشفيات |
| Services | 0 | 0.6 | 0.6 | 0 | 0 | 0.0 | الخدمات |
| Information Technology | 15.6 | 24.5 | 40.1 | 3.59 | 28.65 | 32.2 | تكنولوجيا المعلومات |
| Artistic production | 0 | 8.5 | 8.5 | 0 | 1.32 | 1.3 | انتاج فني |
| Gas transportation and distribution | 0 | 0 | 0 | 0 | 0 | 0.0 | نقل وتوزيع الغاز |
| call centers | 0 | 0 | 0 | 0 | 0 | 0.0 | مراكز اتصال |
| Scientific research centers | 0 | 0.9 | 0.9 | 0 | 0 | 0.0 | مراكز بحث علمي |
| Total | 69.1 | 551.9 | 621.0 | 51.5 | 566.9 | 618.4 | المجموع |

Source: Jordan Investment Board

المصدر: مؤسسة تشجيع الاستثمار الأردنية

2.1. التجارة الخارجية

يشمل هذا الفصل إحصاءات التجارة الخارجية والتركيب السلعي للتجارة الخارجية والأرقام القياسية لأسعار الصادرات والمستوردات 2021.

1.21 إحصاءات التجارة الخارجية

يشمل هذا الجزء إحصاءات التجارة الخارجية لقيم وكميات السلع المستوردة والمصدرة والمعاد تصديرها حسب فصول التعرفة الجمركية ورموزها الرقمية للنظام المنسق لتصنيف وتبويب السلع (H.S)، كما يشمل البضائع المارة بالترانزيت عبر الأردن بفرعيها العربي والدولي. ومصدر هذه المعلومات هو البيانات الجمركية الواردة من دائرة الجمارك العامة وبعض الشركات.

وتم حساب قيمة الصادرات الوطنية والمعاد تصديرها على أساس (F.O.B.) بالدينار الأردني متضمنة المصاريف المترتبة عليها حتى مراكز الخروج. وكذلك تم حساب قيمة المستوردات على أساس (C.I.F) بالدينار الأردني على أساس السعر الرسمي للعملة الأجنبية، أي قيمة المستوردات مضافاً إليها التأمين وأجور الشحن من المنشأ حتى أول مركز جمركي أردني.

ويشتمل هذا الجزء أيضاً على قيمة المستوردات والصادرات الوطنية مع البلدان العربية، ودول منطقة التجارة الحرة العربية الكبرى، ودول الاتحاد الأوروبي وباقي دول العالم الأخرى للسنوات 2017-2021.

2.21 التركيب السلعي للتجارة الخارجية

يشمل هذا الجزء على بيانات عن التركيب السلعي للتجارة الخارجية حسب التصنيف المعياري للتجارة الدولية (S.I.T.C) والتي تم الحصول عليها من البنك المركزي الأردني.

3.21 الأرقام القياسية لأسعار الصادرات والمستوردات

يتضمن هذا الجزء الأرقام القياسية لأسعار الصادرات والمستوردات خلال السنوات 2017 - 2021 والتي أعدت من قبل البنك المركزي الأردني.

مؤشرات رئيسية

- الصادرات الوطنية من السلع (2021): 6038.8 مليون دينار
- المستوردات من السلع (2021): 15295.1 مليون دينار
- المعاد تصديره (2021): 605.0 مليون دينار
- العجز في الميزان التجاري (2021): 8651.3 - مليون دينار
- الرقم القياسي العام لأسعار الصادرات 2021 (1994 = 100): 232.8
- الرقم القياسي العام لأسعار المستوردات 2021 (1994 = 100): 334.1

21. External Trade

This chapter contains data on external trade statistics, external trade commodity, and price Indices of Exports and Imports 2021.

21.1 External Trade Statistics

This part includes external trade statistics concerning values and quantities of goods imported, exported and re-exported by custom tariff chapters and codes in accordance with the Harmonized Commodity Description and Coding System (H.S). It also presents data on Arab and international transit goods passing through Jordan. Sources of data are trade manifests issued by the General Customs Department, and certain companies.

Value of domestic exports and re-exports was calculated according to (F.O.B.) basis in JDs, i.e. the value of goods exported plus all expenses effected up to customs clearing post of export. And the Value of imports was calculated according to (C.I.F) basis in JDs, i.e. including cost of insurance and freight from exporting country to the first Jordan customs post. Additionally, this part presents data on the value of imports and domestic exports to the Arab States, Pan Arab Free Trade Countries, European Union and rest of the countries during 2017 -2021

21.2 External Trade by Commodity

This part includes data on external trade by Standard International Trade Classification (S.I.T.C) which obtained from the Central Bank of Jordan.

21.3 Price Indices of Exports and Imports

This part includes the price indices of exports and imports during 2017-2021 which prepared by the Central Bank of Jordan.

Basic Indicators

- Exports of national goods (2021): 6038.8 million JD
- Imports of goods (2021): 15295.1million JD
- Total of re-exports (2021): 605.0 million JD
- Trade balance deficit (2021): 8651.3 - million JD
- General price index of exports 2021 (1994 = 100): 232.8
- General price index of imports 2021 (1994 = 100): 334.1

جدول 1.1.21 إحصاءات التجارة الخارجية، 1998-2021 (بالألف دينار)

Table 21.1. 1 External Trade Statistics, 1998 - 2021 (000 JD)

| الميزان التجاري Trade Balance | الصادرات Exports | | | المستوردات Imports | السنة Year |
|----------------------------------|---------------------|-----------------------------|---------------------|-----------------------|---------------|
| | المجموع Total | المعاد تصديره Re Exports | الوطنية Domestic | | |
| -1436474.5 | 1277899.2 | 231516.9 | 1046382.3 | 2714373.7 | 1998 |
| -1336490.1 | 1298716.8 | 247363.3 | 1051353.5 | 2635206.9 | 1999 |
| -1912822.2 | 1346581.5 | 265764.8 | 1080816.7 | 3259403.7 | 2000 |
| -1826996.8 | 1626732.5 | 274362.0 | 1352370.5 | 3453729.3 | 2001 |
| -1635217.9 | 1963942.5 | 407194.1 | 1556748.4 | 3599160.4 | 2002 |
| -1935339.8 | 2136667.9 | 488949.5 | 1647718.4 | 4072007.7 | 2003 |
| -3046217.5 | 2753023.9 | 446397.4 | 2306626.5 | 5799241.4 | 2004 |
| -4393302.3 | 3049561.4 | 479339.5 | 2570221.9 | 7442863.7 | 2005 |
| -4497843.5 | 3689881.1 | 760571.3 | 2929309.8 | 8187724.6 | 2006 |
| -5658552.3 | 4063641.3 | 879934.0 | 3183707.3 | 9722193.6 | 2007 |
| -6427889.8 | 5633005.0 | 1201892.0 | 4431113.0 | 12060894.8 | 2008 |
| -5581371.7 | 4526324.3 | 947158.5 | 3579165.8 | 10107696.0 | 2009 |
| -6060009.1 | 4990117.3 | 773168.6 | 4216948.7 | 11050126.4 | 2010 |
| -7755636.0 | 5684579.3 | 878706.3 | 4805873.0 | 13440215.3 | 2011 |
| -9134277.6 | 5599471.7 | 849902.0 | 4749569.7 | 14733749.3 | 2012 |
| -10049321.4 | 5618022.4 | 812788.5 | 4805233.9 | 15667343.8 | 2013 |
| -10326972.1 | 5953216.5 | 790187.8 | 5163028.7 | 16280188.6 | 2014 |
| -8975770.0 | 5561412.2 | 763828.8 | 4797583.4 | 14537182.2 | 2015 |
| -8360844.9 | 5359529.6 | 963015.9 | 4396513.7 | 13720374.5 | 2016 |
| -9220572.2 | 5333147.7 | 828923.7 | 4504224.0 | 14553719.9 | 2017 |
| -8917341.3 | 5502685.4 | 827979.1 | 4674706.3 | 14420026.7 | 2018 |
| -7705666.2 | 5905285.6 | 909601.0 | 4995684.6 | 13610951.8 | 2019 |
| -6595633.6 | 5639788.5 | 595680.1 | 5044108.4 | 12235422.1 | 2020 |
| -8651270.4 | 6643858.2 | 605034.6 | 6038823.6 | 15295128.6 | 2021 |

Source: Department of Statistics/ External Trade Division

المصدر: دائرة الإحصاءات العامة/ قسم التجارة الخارجية

جدول 2.1.21 الصادرات الوطنية والمستوردات حسب البلدان، 2017-2021 (بالألف دينار)

Table 21.1. 2 Domestic Exports and Imports by Countries, 2017-2021 (000 JD)

| Countries | 2021 | | 2020 | | 2019 | | 2018 | | 2017 | | البلدان |
|--------------------------------------|-----------------------|--|-----------------------|--|-----------------------|--|-----------------------|--|-----------------------|--|--|
| | المستوردات Imports | الصادرات الوطنية Domestic Exports | المستوردات Imports | الصادرات الوطنية Domestic Exports | المستوردات Imports | الصادرات الوطنية Domestic Exports | المستوردات Imports | الصادرات الوطنية Domestic Exports | المستوردات Imports | الصادرات الوطنية Domestic Exports | |
| Grand Total | 15295128.6 | 6038823.6 | 12235422.1 | 5044108.4 | 13610951.8 | 4995684.6 | 14420026.7 | 4674706.3 | 14553719.9 | 4504224.0 | المجموع العام |
| Pan Arab Free Trade Countries | 4343635.1 | 2268235.3 | 2881544.4 | 2013985.7 | 3604470.1 | 2074192.5 | 3849436.7 | 2028005.6 | 3471436.1 | 2072072.4 | دول منطقة التجارة الحرة العربية الكبرى |
| U.A. Emirates | 1014137.5 | 160773.7 | 448854.7 | 183040.5 | 367899.6 | 186382.9 | 584668.2 | 184318.4 | 705589.2 | 203512.7 | الإمارات العربية المتحدة |
| Bahrain | 40968.3 | 44117.3 | 39263.2 | 46119.8 | 104973.9 | 48081.6 | 77786.0 | 49551.2 | 26797.9 | 43338.5 | البحرين |
| Saudi Arabia | 2282234.8 | 733383.7 | 1521525.6 | 576169.5 | 2265820.0 | 548960.4 | 2392480.7 | 503712.2 | 1954060.3 | 571509.7 | السعودية |
| Palestinian N.A. | 47191.8 | 132206.6 | 35821.6 | 107880.3 | 33679.2 | 115169.7 | 34273.5 | 112398.7 | 36651.1 | 99037.8 | السلطة الوطنية |
| Sudan | 29011.7 | 54540.6 | 30073.0 | 39594.6 | 30922.6 | 43235.6 | 27270.8 | 59586.2 | 23787.1 | 67007.5 | السودان |
| Iraq | 59048.3 | 411849.1 | 43694.7 | 444362.9 | 44698.9 | 425004.8 | 1634.6 | 469426.7 | 1187.4 | 367776.2 | العراق |
| Kuwait | 55413.1 | 159504.6 | 39088.8 | 160896.9 | 32555.0 | 209459.4 | 31741.8 | 171274.0 | 40367.6 | 239753.5 | الكويت |
| Morocco | 10101.2 | 32987.6 | 13708.5 | 9606.6 | 13915.1 | 7123.3 | 13955.1 | 7948.5 | 17361.3 | 5595.7 | المغرب |
| Yemen | 29.1 | 65456.0 | 265.4 | 53192.3 | 36.1 | 50619.4 | 125.1 | 34288.6 | 1149.0 | 36476.1 | اليمن |
| Tunisia | 9718.0 | 6186.0 | 9883.6 | 4238.0 | 10770.5 | 6090.3 | 12729.8 | 6981.7 | 11417.7 | 10507.1 | تونس |
| Syria | 50257.3 | 56441.0 | 31249.8 | 34977.6 | 30784.6 | 53045.7 | 49902.3 | 33016.2 | 47477.7 | 31207.7 | سوريا |
| Oman | 56354.7 | 51517.6 | 62267.1 | 40883.6 | 26474.2 | 41270.9 | 34652.9 | 49660.9 | 17207.7 | 52068.6 | عمان |
| Qatar | 25046.3 | 90810.8 | 40223.9 | 78458.5 | 11678.5 | 84153.3 | 82786.5 | 98407.6 | 61093.2 | 114584.3 | قطر |
| Lebanon | 75291.3 | 31697.1 | 51699.3 | 55165.5 | 56851.1 | 80000.3 | 52396.0 | 76006.3 | 53240.0 | 84490.8 | لبنان |
| Libya | 11999.3 | 40923.3 | 3664.1 | 27732.9 | 149.4 | 28929.6 | 8.5 | 26419.5 | 501.6 | 16779.8 | ليبيا |
| Egypt | 505861.5 | 127042.9 | 424188.5 | 85762.4 | 546644.6 | 89804.1 | 396424.4 | 78529.6 | 335730.1 | 62869.2 | مصر |
| Algeria | 70970.9 | 68228.3 | 86072.7 | 65023.6 | 26616.9 | 56682.2 | 56584.2 | 65351.4 | 137605.8 | 65317.7 | الجزائر |
| South Sudan | 0.0 | 569.6 | 0.0 | 880.1 | 0.0 | 178.9 | 16.3 | 1127.7 | 211.4 | 239.5 | جنوب السودان |
| Other Arab Countries | 211486.0 | 290764.4 | 191549.4 | 271512.0 | 122974.0 | 238348.9 | 79892.0 | 198816.1 | 74451.2 | 232604.3 | باقي الدول العربية |
| Somalia | 743.2 | 1344.2 | 874.7 | 1525.8 | 776.9 | 2237.7 | 1199.1 | 1145.7 | 552.3 | 1708.4 | الصومال |
| Free Zone | 210724.8 | 288059.2 | 190626.6 | 268738.6 | 122108.6 | 233748.7 | 78628.3 | 195303.3 | 73561.5 | 229267.3 | المنطقة الحرة |
| Djibouti | 0.0 | 413.3 | 0.0 | 443.1 | 0.0 | 1305.7 | 10.9 | 1646.7 | 178.2 | 899.7 | جيبوتي |
| Mauritania | 18.0 | 947.7 | 34.4 | 799.5 | 88.4 | 1056.7 | 53.6 | 720.4 | 149.3 | 728.8 | موريتانيا |
| Comoros | 0.0 | 0.0 | 13.6 | 5.0 | 0.0 | 0.0 | 0.0 | 0.0 | 10.0 | 0.0 | جزر القمر |
| Asian Non-Arab Countries | 5267135.2 | 1418017.7 | 4277907.1 | 1072105.7 | 4680315.1 | 969136.6 | 4349319.9 | 942023.6 | 4510927.1 | 839972.9 | الدول الآسيوية غير العربية |
| Thailand | 128288.0 | 6345.3 | 108220.3 | 1797.5 | 113915.9 | 688.7 | 129189.9 | 1539.3 | 141871.8 | 2379.9 | تايلاند |
| Taiwan | 232409.6 | 16330.1 | 188664.1 | 12173.6 | 227553.3 | 9600.6 | 254170.6 | 16798.2 | 309558.2 | 12228.4 | تايوان |
| Armenia | 54.4 | 42.8 | 0.7 | 25.7 | 33.8 | 37.2 | 0.0 | 68.4 | 9.6 | 38.6 | أرمينيا |

.../.Contd

.../تابع

تابع/ جدول 2.1.2.1 الصادرات الوطنية والمستوردات حسب البلدان، 2017-2021 (بالألف دينار)
Contd./ Table 21.1.2 Domestic Exports and Imports by Countries 2017-2021 (000 JD)

| Countries | 2021 | | 2020 | | 2019 | | 2018 | | 2017 | | البلدان |
|--------------|-----------------------|--|-----------------------|--|-----------------------|--|-----------------------|--|-----------------------|--|----------------|
| | المستوردات Imports | الصادرات الوطنية Domestic Exports | المستوردات Imports | الصادرات الوطنية Domestic Exports | المستوردات Imports | الصادرات الوطنية Domestic Exports | المستوردات Imports | الصادرات الوطنية Domestic Exports | المستوردات Imports | الصادرات الوطنية Domestic Exports | |
| Afghanistan | 5273.1 | 1316.1 | 13056.3 | 686.6 | 6759.5 | 791.0 | 2806.9 | 691.9 | 2440.8 | 1088.6 | أفغانستان |
| Israel | 453053.2 | 45644.8 | 314386.4 | 45030.4 | 8470.6 | 45956.6 | 10063.5 | 45798.3 | 16069.3 | 44052.9 | إسرائيل |
| Indonesia | 233893.3 | 119810.4 | 85771.6 | 89672.6 | 87767.4 | 96835.4 | 86271.9 | 94241.3 | 82955.8 | 106861.0 | اندونيسيا |
| Laos | 120.6 | 0.0 | 13.8 | 2.0 | 13.6 | 0.0 | 0.0 | 0.0 | 0.0 | 0.0 | لاوس |
| Iran | 25190.5 | 1655.6 | 37408.7 | 1632.6 | 30381.5 | 2781.9 | 15480.5 | 7604.1 | 72004.2 | 15303.5 | إيران |
| Azerbaijan | 149.1 | 1627.3 | 30.0 | 1422.7 | 5.3 | 961.2 | 36.5 | 1131.9 | 128.2 | 1602.5 | أذربيجان |
| China | 2230156.0 | 72132.0 | 1924157.1 | 114777.5 | 2220763.1 | 141594.6 | 1964654.7 | 74289.2 | 1963053.9 | 97318.2 | الصين الشعبية |
| Philippines | 3102.4 | 5765.9 | 2414.2 | 6750.3 | 3151.6 | 5026.3 | 5157.4 | 3214.5 | 4121.3 | 2971.9 | الفلبين |
| India | 420201.0 | 906551.8 | 347475.7 | 613507.2 | 653727.3 | 496097.7 | 402508.3 | 485694.7 | 355791.6 | 382748.9 | الهند |
| Japan | 256133.6 | 22773.0 | 234371.0 | 15622.4 | 287457.7 | 16809.3 | 290308.0 | 23520.5 | 404672.4 | 19053.4 | اليابان |
| Uzbekistan | 43.2 | 1670.0 | 37.1 | 654.6 | 186.2 | 271.2 | 1557.1 | 105.9 | 1853.9 | 260.8 | اوزبكستان |
| Pakistan | 19745.3 | 12848.3 | 20701.8 | 7825.5 | 23231.0 | 7685.4 | 24692.7 | 9262.4 | 25373.8 | 14322.3 | باكستان |
| Broni | 0.0 | 16.2 | 0.0 | 29.8 | 0.0 | 8.6 | 12.1 | 5.5 | 0.0 | 79.0 | بروناي |
| Bangladesh | 35635.5 | 34674.3 | 23691.5 | 34827.9 | 30696.3 | 6223.3 | 27829.3 | 4642.0 | 20856.8 | 9449.1 | بنغلادش |
| Burma | 529.4 | 1344.4 | 436.3 | 375.0 | 380.3 | 0.0 | 388.4 | 88.0 | 425.9 | 0.0 | بورما |
| Turkmenistan | 158.4 | 0.0 | 0.0 | 0.0 | 0.0 | 0.0 | 0.0 | 0.0 | 3.9 | 21.3 | تركمانستان |
| Turkey | 490565.1 | 69217.8 | 396916.5 | 53308.2 | 394622.5 | 31233.0 | 547542.9 | 57744.1 | 484293.9 | 73702.2 | تركيا |
| Sri Lanka | 39590.8 | 1472.2 | 26946.1 | 3433.8 | 24449.8 | 343.8 | 26405.6 | 4384.8 | 26733.5 | 303.4 | سريلانكا |
| Singapore | 27282.5 | 8029.6 | 34342.3 | 5790.5 | 52809.0 | 47440.5 | 19209.4 | 4064.8 | 17751.0 | 1880.1 | سنغافورة |
| Tadzhikistan | 29.2 | 76.1 | 3.5 | 0.0 | 122.1 | 141.7 | 0.0 | 99.9 | 37.0 | 176.9 | طاجكستان |
| Vietnam | 142342.8 | 8512.4 | 129612.6 | 5639.5 | 157986.1 | 6811.7 | 123427.1 | 13269.8 | 107531.3 | 1623.7 | فيتنام |
| Kazakhstan | 124.0 | 43.1 | 1604.3 | 302.3 | 82.8 | 264.7 | 115.2 | 93.7 | 595.9 | 294.6 | قازخستان |
| Kirghizstan | 18.3 | 84.6 | 15.5 | 491.3 | 619.2 | 586.4 | 2.8 | 313.0 | 22.5 | 438.7 | قرغيزستان |
| Kampuchea | 3443.7 | 3.2 | 2424.6 | 74.5 | 1623.3 | 21.8 | 1247.0 | 0.0 | 1318.2 | 0.0 | كمبوديا |
| South Korea | 356707.2 | 34291.3 | 305786.7 | 14950.1 | 271480.4 | 14180.5 | 322408.4 | 12642.4 | 396157.6 | 11136.9 | كوريا الجنوبية |
| Maldives | 68.8 | 114.2 | 30.0 | 50.2 | 0.0 | 182.5 | 0.0 | 672.3 | 1.2 | 25.9 | مالديف |
| Malaysia | 158813.6 | 40406.0 | 75519.1 | 35986.3 | 75521.4 | 25882.8 | 86560.0 | 64926.3 | 67896.5 | 29194.8 | ماليزيا |
| Nepal | 25.0 | 209.6 | 8.5 | 157.8 | 9.3 | 279.1 | 40.9 | 458.1 | 102.4 | 476.0 | نيبال |
| Mangolia | 0.0 | 93.3 | 0.0 | 71.9 | 0.0 | 76.2 | 1.2 | 33.7 | 0.0 | 87.8 | منغوليا |
| Hong Kong | 3987.6 | 4915.7 | 3861.1 | 5035.5 | 6494.7 | 10322.8 | 7231.6 | 14624.7 | 7294.3 | 10851.7 | هونغ كونغ |

Contd./...

.../تابع

تابع/ جدول 2.1.21 الصادرات الوطنية والمستوردات حسب البلدان، 2017-2021 (بالآلف دينار)
Contd./ Table 21.1.2 Domestic Exports and Imports by Countries 2017-2021 (000 JD)

| Countries | 2021 | | 2020 | | 2019 | | 2018 | | 2017 | | البلدان |
|-----------------------------------|-----------------------|--|-----------------------|--|-----------------------|--|-----------------------|--|-----------------------|--|-----------------------------|
| | المستوردات Imports | الصادرات الوطنية Domestic Exports | المستوردات Imports | الصادرات الوطنية Domestic Exports | المستوردات Imports | الصادرات الوطنية Domestic Exports | المستوردات Imports | الصادرات الوطنية Domestic Exports | المستوردات Imports | الصادرات الوطنية Domestic Exports | |
| African Non-Arab Countries | 67816.8 | 47487.2 | 105674.5 | 33372.1 | 71609.9 | 42343.4 | 281716.6 | 49930.3 | 439004.1 | 46677.8 | الدول الأفريقية غير العربية |
| Madagascar | 130.7 | 48.4 | 62.3 | 111.5 | 108.6 | 155.2 | 91.8 | 10.2 | 33.0 | 11.6 | مدغشقر |
| Ethiopia | 19087.7 | 1062.8 | 14352.3 | 1149.7 | 16718.4 | 2360.0 | 19737.5 | 2100.1 | 15275.2 | 3444.1 | إثيوبيا |
| Angola | 0.0 | 850.7 | 0.0 | 1504.2 | 0.0 | 1668.3 | 3.0 | 1258.0 | 33016.9 | 1901.2 | أنغولا |
| Uganda | 1578.9 | 2724.0 | 1341.0 | 1956.0 | 1586.8 | 2642.2 | 1559.7 | 1705.8 | 1770.6 | 1211.1 | أوغندا |
| Eritrea | 8.2 | 285.0 | 0.0 | 484.5 | 0.0 | 0.0 | 0.0 | 79.7 | 0.0 | 164.9 | إريتريا |
| Senegal | 134.0 | 977.7 | 110.3 | 330.4 | 198.0 | 345.3 | 117.3 | 416.5 | 100.3 | 546.5 | السنغال |
| Gabon | 0.0 | 59.4 | 25.6 | 52.2 | 42.4 | 78.6 | 0.0 | 103.3 | 13.9 | 136.0 | الغابون |
| Cameroon | 572.9 | 1900.3 | 133.0 | 1555.4 | 440.7 | 1052.9 | 437.0 | 715.4 | 354.1 | 535.1 | الكاميرون |
| Congo | 2.0 | 223.0 | 50.6 | 47.2 | 71.1 | 96.3 | 99.0 | 40.7 | 107.9 | 55.8 | الكونغو |
| Niger | 8.0 | 1982.1 | 0.0 | 5.7 | 57.6 | 14.5 | 1.0 | 524.1 | 36.4 | 0.0 | النيجر |
| Burkina Faso | 94.3 | 61.4 | 0.0 | 59.9 | 0.0 | 166.5 | 0.0 | 148.4 | 6.2 | 92.2 | بوركينافاسو |
| Burundi | 3.3 | 37.2 | 0.0 | 38.5 | 46.4 | 0.0 | 0.0 | 107.6 | 0.0 | 40.2 | بوروندي |
| Chad | 737.8 | 682.2 | 0.0 | 727.0 | 0.0 | 1072.9 | 0.0 | 859.7 | 0.0 | 537.5 | تشاد |
| Tanzania | 328.3 | 1639.2 | 936.4 | 1362.8 | 765.3 | 1129.1 | 1378.5 | 988.2 | 1003.0 | 694.9 | تنزانيا |
| South Africa | 26925.8 | 17364.6 | 28733.8 | 12859.9 | 29369.3 | 14984.2 | 24284.5 | 18645.7 | 30631.2 | 21500.8 | جنوب أفريقيا |
| Rwanda | 0.0 | 707.0 | 0.0 | 301.0 | 39.2 | 470.3 | 133.2 | 281.2 | 0.0 | 232.2 | رواندا |
| Reunion | 2.6 | 0.0 | 2.1 | 0.0 | 0.0 | 0.0 | 0.0 | 43.7 | 138.1 | 0.0 | ريونيون |
| Zambia | 2.7 | 28.9 | 6.3 | 48.3 | 682.9 | 192.4 | 0.0 | 43.4 | 0.0 | 9.4 | زامبيا |
| Gambia | 0.0 | 604.2 | 0.0 | 297.9 | 0.0 | 293.7 | 0.0 | 99.8 | 0.0 | 10.3 | جامبيا |
| Zimbabwe | 472.4 | 108.7 | 372.9 | 0.0 | 224.7 | 0.0 | 2.1 | 0.0 | 1495.8 | 0.0 | زيمبابوي |
| Ivory Coast | 1031.6 | 2804.6 | 781.9 | 617.1 | 1065.8 | 356.9 | 553.1 | 448.3 | 272.9 | 408.1 | ساحل العاج |
| Sierra Leone | 6.7 | 46.8 | 0.0 | 0.0 | 2.1 | 486.6 | 26.3 | 517.5 | 86.9 | 78.7 | سيراليون |
| Ghana | 1712.4 | 1377.4 | 663.2 | 716.5 | 1114.8 | 751.1 | 995.0 | 837.9 | 841.2 | 1630.4 | غانا |
| Guinea | 119.8 | 1161.6 | 108.2 | 766.6 | 115.1 | 807.8 | 42792.2 | 472.3 | 155822.6 | 1939.0 | غينيا |
| Kenya | 7120.8 | 3893.7 | 21731.9 | 2497.3 | 11975.0 | 3232.0 | 10645.3 | 4026.4 | 11713.3 | 1840.5 | كينيا |
| Liberia | 0.0 | 1576.4 | 0.0 | 240.5 | 0.0 | 309.4 | 0.0 | 277.4 | 0.0 | 361.2 | ليبيريا |
| Mali | 8.4 | 563.4 | 0.7 | 1324.1 | 47.5 | 374.8 | 23.2 | 341.0 | 15.4 | 74.7 | مالي |

Contd /...

يتبع /...

تابع/ جدول 2.1.2.1 الصادرات الوطنية والمستوردات حسب البلدان، 2017-2021 (بالألف دينار)
Contd./ Table 2.1.2 Domestic Exports and Imports by Countries 2017-2021(000 JD)

| Countries | 2021 | | 2020 | | 2019 | | 2018 | | 2017 | | البلدان |
|-------------------------------------|-----------------------|--|-----------------------|--|-----------------------|--|-----------------------|--|-----------------------|--|-----------------------------|
| | المستوردات Imports | الصادرات الوطنية Domestic Exports | المستوردات Imports | الصادرات الوطنية Domestic Exports | المستوردات Imports | الصادرات الوطنية Domestic Exports | المستوردات Imports | الصادرات الوطنية Domestic Exports | المستوردات Imports | الصادرات الوطنية Domestic Exports | |
| Malawi | 3025.6 | 0.0 | 1221.8 | 0.0 | 2278.6 | 0.0 | 3081.7 | 0.0 | 2576.5 | 0.0 | ملاوي |
| Mauritius | 50.1 | 455.3 | 50.5 | 132.1 | 21.1 | 480.4 | 46.4 | 1089.9 | 34.3 | 630.3 | موريشيوس |
| Mozambique | 1069.8 | 1804.4 | 918.9 | 2795.0 | 560.7 | 6766.8 | 586.8 | 11967.7 | 184.2 | 7144.3 | موزمبيق |
| Namibia | 134.7 | 116.0 | 160.2 | 0.0 | 197.2 | 0.0 | 123.5 | 0.0 | 403.6 | 0.0 | ناميبيا |
| Benin | 0.0 | 179.8 | 0.0 | 86.5 | 8.9 | 93.8 | 0.0 | 167.9 | 20.9 | 112.8 | داهوم (بنين) |
| Nigeria | 3447.2 | 2056.7 | 33910.8 | 1236.9 | 3871.9 | 1924.8 | 174998.6 | 1491.5 | 183049.5 | 1274.7 | نيجيريا |
| Togo | 0.0 | 104.3 | 0.0 | 67.2 | 0.0 | 36.8 | 0.0 | 121.0 | 0.0 | 59.5 | توغو |
| European Union Countries | 2718090.6 | 179082.4 | 2517482.6 | 153419.9 | 2756422.0 | 149093.5 | 3133683.1 | 141970.4 | 3214793.5 | 124332.3 | دول الاتحاد الأوروبي |
| Germany | 544281.5 | 18202.5 | 522906.6 | 12807.8 | 599634.8 | 11669.0 | 659757.6 | 10115.7 | 639328.3 | 11519.7 | ألمانيا |
| Spain | 243039.7 | 24233.6 | 263953.5 | 24301.5 | 239831.1 | 20197.6 | 249195.5 | 13081.0 | 342277.5 | 4660.8 | اسبانيا |
| Italy | 456248.6 | 18286.5 | 363655.8 | 8634.6 | 432388.0 | 20720.6 | 445551.9 | 24221.9 | 589213.4 | 17326.7 | ايطاليا |
| Estonia | 2633.6 | 38.3 | 3281.3 | 19.4 | 2100.5 | 0.0 | 9323.0 | 17.5 | 3909.7 | 362.2 | استونيا |
| Portugal | 33347.6 | 9594.6 | 31263.5 | 8023.0 | 25598.2 | 5873.5 | 30131.6 | 3766.9 | 37153.2 | 5607.1 | البرتغال |
| Denmark | 46770.2 | 551.2 | 48671.8 | 767.1 | 58153.1 | 392.2 | 59551.7 | 876.5 | 47009.5 | 927.1 | الدنمارك |
| Sweden | 54046.9 | 3845.6 | 45861.8 | 4337.0 | 43672.5 | 2304.4 | 56718.5 | 2883.0 | 60843.1 | 2222.6 | السويد |
| Austria | 51581.5 | 619.7 | 45274.2 | 829.7 | 44870.3 | 750.5 | 56449.6 | 952.3 | 56157.4 | 879.3 | النمسا |
| Greece | 39513.2 | 15910.6 | 34902.3 | 7965.8 | 36245.4 | 9747.6 | 37721.1 | 6557.6 | 34315.1 | 8463.1 | اليونان |
| Ireland | 82052.0 | 268.7 | 65640.9 | 1884.1 | 64003.2 | 2301.2 | 69297.9 | 2486.3 | 67188.4 | 1277.8 | ايرلندا |
| Belgium | 134133.0 | 34107.4 | 120883.8 | 16056.7 | 106780.6 | 9394.7 | 105361.5 | 17483.3 | 121138.1 | 9453.6 | بلجيكا |
| Poland | 86218.9 | 716.4 | 80012.0 | 369.5 | 85353.4 | 335.8 | 76418.6 | 489.5 | 68857.4 | 504.0 | بولندا |
| Czech | 23806.7 | 145.1 | 25940.0 | 48.0 | 27262.9 | 89.6 | 28793.1 | 105.3 | 37323.5 | 119.8 | تشيك |
| Slovakia | 9785.2 | 404.5 | 9585.4 | 414.6 | 10272.7 | 1129.2 | 14054.6 | 1151.3 | 15004.5 | 1177.4 | سلوفاكيا |
| Slovenia | 6302.2 | 0.0 | 5965.6 | 46.0 | 5173.2 | 16.1 | 6930.7 | 114.3 | 5417.2 | 0.0 | سلوفانيا |
| France | 211168.2 | 6945.8 | 216603.7 | 3701.5 | 301883.0 | 4902.8 | 338651.1 | 9701.3 | 299078.9 | 6581.5 | فرنسا |
| Finland | 26809.8 | 22.4 | 26561.1 | 117.4 | 53021.2 | 21.0 | 36234.1 | 15.8 | 35360.3 | 42.0 | فنلندا |
| Cyprus | 9939.2 | 1811.9 | 8537.5 | 1391.9 | 8464.4 | 1781.7 | 35831.8 | 1225.3 | 14342.7 | 555.7 | قبرص |
| Latvia | 1672.1 | 0.0 | 2183.9 | 0.0 | 1594.0 | 0.0 | 166737.5 | 13.5 | 1605.5 | 7.9 | لاتفيا |
| Lithuania | 3530.9 | 23.0 | 1921.7 | 91.2 | 1548.3 | 38.0 | 3294.0 | 0.0 | 2927.8 | 79.1 | لتوانيا |
| Luxemburg | 9799.4 | 0.0 | 6567.5 | 0.0 | 9277.1 | 109.2 | 1848.7 | 0.0 | 3017.1 | 0.0 | لكسمبورغ |
| Malta | 2545.1 | 289.8 | 2601.0 | 228.8 | 1486.5 | 360.9 | 1865.0 | 19.7 | 1737.3 | 77.4 | مالطا |
| Hungary | 27766.5 | 655.2 | 27836.8 | 974.4 | 21356.3 | 347.9 | 21892.3 | 371.4 | 25697.2 | 789.9 | هنغاريا |
| Romania | 419962.9 | 1286.0 | 260956.6 | 5729.7 | 221067.8 | 5272.6 | 254208.4 | 761.4 | 224437.1 | 990.6 | رومانيا |
| Bulgaria | 36259.9 | 250.6 | 17679.8 | 330.2 | 16927.0 | 2962.4 | 18494.5 | 391.6 | 16556.8 | 2905.8 | بلغاريا |
| Netherland | 153132.5 | 38945.4 | 123525.4 | 37216.7 | 170946.2 | 31987.5 | 166854.7 | 29737.1 | 211902.6 | 30797.9 | هولندا |
| Croatia | 1743.3 | 1927.2 | 1163.6 | 85.9 | 4603.1 | 4512.2 | 9768.4 | 270.3 | 13263.0 | 197.0 | كرواتيا |

Contd.../

تابع.../

تابع/ جدول 2.1.2.1 الصادرات الوطنية والمستوردات حسب البلدان، 2017-2021 (بالألف دينار)
 Contd./ Table 21.1.2 Domestic Exports and Imports by Countries 2017-2021 (000 JD)

| Countries | 2021 | | 2020 | | 2019 | | 2018 | | 2017 | | البلدان |
|--|-----------------------|--|-----------------------|--|-----------------------|--|-----------------------|--|-----------------------|--|--|
| | المستوردات Imports | الصادرات الوطنية Domestic Exports | المستوردات Imports | الصادرات الوطنية Domestic Exports | المستوردات Imports | الصادرات الوطنية Domestic Exports | المستوردات Imports | الصادرات الوطنية Domestic Exports | المستوردات Imports | الصادرات الوطنية Domestic Exports | |
| European Union For Free Trade | 438113.3 | 45424.5 | 110616.3 | 174763.2 | 95059.1 | 20929.6 | 147603.1 | 3366.2 | 216812.7 | 1675.8 | دول الجمعية الأوروبية للتبادل الحر |
| Iceland | 1.1 | 33.3 | 51.3 | 8.1 | 295.8 | 10.8 | 177.1 | 3.1 | 18.7 | 0.0 | أيسلندا |
| Norway | 6324.5 | 638.8 | 4439.0 | 706.1 | 5879.2 | 374.7 | 23373.0 | 1840.8 | 40768.0 | 416.4 | النرويج |
| Switzerland | 431560.1 | 44752.4 | 106019.2 | 174049.0 | 88781.1 | 20544.1 | 124020.9 | 1522.3 | 175862.6 | 1259.5 | سويسرا |
| Liechtenstein | 227.6 | 0.0 | 106.8 | 0.0 | 103.0 | 0.0 | 32.1 | 0.0 | 163.5 | 0.0 | لشتنشتاين |
| Other European Countries | 463151.5 | 27895.8 | 350795.5 | 5618.7 | 305781.6 | 14078.7 | 377717.7 | 9239.5 | 269830.0 | 16392.1 | باقي دول أوروبا |
| Albania | 52.2 | 208.5 | 4.4 | 136.8 | 31.8 | 240.3 | 54.4 | 145.6 | 38.4 | 293.6 | ألبانيا |
| Ukraine | 142898.8 | 3787.1 | 140147.8 | 1117.6 | 130546.7 | 9679.4 | 121793.0 | 5288.6 | 144054.5 | 3990.1 | أوكرانيا |
| Bosnia-Herce. | 685.2 | 697.0 | 563.8 | 1104.0 | 848.5 | 716.3 | 5629.7 | 874.5 | 541.3 | 731.0 | البوسنة والهرسك |
| Georgia | 665.5 | 65.1 | 5162.5 | 97.2 | 312.4 | 180.9 | 73.4 | 227.7 | 101.2 | 83.8 | جورجيا |
| R.S.F.R | 163010.4 | 1654.8 | 187645.4 | 1779.4 | 166770.3 | 1999.7 | 245648.8 | 1675.6 | 115409.8 | 3345.0 | روسيا الاتحادية |
| Belarussia | 2179.0 | 126.9 | 7053.9 | 21.3 | 643.6 | 188.2 | 608.3 | 48.9 | 540.0 | 35.7 | روسيا البيضاء |
| Macedonia | 316.9 | 0.0 | 173.9 | 1.9 | 336.5 | 2.4 | 260.0 | 17.1 | 257.1 | 0.0 | مقدونيا |
| Moldova | 721.2 | 738.7 | 2716.0 | 1173.4 | 57.6 | 936.1 | 63.9 | 880.5 | 2487.9 | 832.6 | مولدوفا |
| Yugoslavia | 0.0 | 0.0 | 4.8 | 0.0 | 0.0 | 0.0 | 0.0 | 0.0 | 0.0 | 0.0 | يوغوسلافيا |
| Serbia | 2144.7 | 474.3 | 1927.1 | 158.7 | 2653.2 | 135.3 | 1588.2 | 81.0 | 1618.9 | 7080.2 | صربيا |
| Europe | 8716.0 | 0.0 | 5395.9 | 28.4 | 3581.0 | 0.0 | 1999.6 | 0.0 | 4781.1 | 0.0 | أوروبا |
| *U.K. | 141761.6 | 20143.3 | 153545.3 | 17047.7 | 162907.0 | 11875.1 | 172745.9 | 15160.5 | 239730.7 | 16806.1 | المملكة المتحدة* |
| North American Free Trade Trade Agreement Countries | 1123886.6 | 1641839.7 | 1130453.1 | 1270703.0 | 1275544.9 | 1454000.9 | 1499173.7 | 1287549.4 | 1686938.7 | 1159992.6 | دول اتفاقية التجارة الحرة لشمال أمريكا |
| Mexico | 101434.7 | 4922.0 | 123145.4 | 5832.1 | 137483.2 | 8678.3 | 213779.3 | 5792.0 | 223967.9 | 4073.8 | المكسيك |
| U.S.A. | 987960.4 | 1586530.9 | 976238.2 | 1220477.7 | 1108913.8 | 1381936.0 | 1252573.7 | 1228544.0 | 1420256.7 | 1112561.7 | الولايات المتحدة |
| Canada | 34491.5 | 50386.8 | 31069.5 | 44393.2 | 29147.9 | 63386.6 | 32820.7 | 53213.4 | 42714.1 | 43357.1 | كندا |

Contd./...

Note: The United Kingdom will leave the European Union in 2021

.../تابع

*ملاحظة تم خروج المملكة المتحدة من دول الإتحاد الأوروبي في عام 2021

تابع/ جدول 2.1.21 الصادرات الوطنية والمستوردات حسب البلدان، 2017-2021 (بالألف دينار)
Contd./ Table 21.1.2 Domestic Exports and Imports by Countries 2017-2021 (000 JD)

| Countries | 2021 | | 2020 | | 2019 | | 2018 | | 2017 | | البلدان |
|--|-----------------------|--|-----------------------|--|-----------------------|--|-----------------------|--|-----------------------|--|------------------------|
| | المستوردات Imports | الصادرات الوطنية Domestic Exports | المستوردات Imports | الصادرات الوطنية Domestic Exports | المستوردات Imports | الصادرات الوطنية Domestic Exports | المستوردات Imports | الصادرات الوطنية Domestic Exports | المستوردات Imports | الصادرات الوطنية Domestic Exports | |
| Other Middle American Countries | 26512.9 | 3830.6 | 25447.6 | 4233.0 | 25192.7 | 3286.7 | 22481.2 | 3780.1 | 15876.7 | 2878.3 | باقي دول أمريكا الوسطى |
| Panama | 69.4 | 2292.8 | 124.7 | 2624.2 | 424.6 | 2351.6 | 315.3 | 2860.3 | 155.7 | 1931.4 | بنما |
| Guatemala | 18695.0 | 167.1 | 20647.0 | 498.1 | 20839.2 | 144.6 | 16124.9 | 216.4 | 10305.2 | 174.4 | جواتيمالا |
| El Salvador | 160.4 | 147.7 | 172.2 | 282.5 | 115.5 | 169.2 | 884.5 | 180.0 | 2198.9 | 60.4 | سلفادور |
| Costa Rica | 1250.0 | 76.6 | 1447.3 | 0.0 | 1371.5 | 92.4 | 859.9 | 159.8 | 1101.0 | 0.0 | كوستاريكا |
| Nicaragua | 5680.3 | 0.0 | 2905.2 | 0.0 | 2430.9 | 0.0 | 4155.1 | 0.0 | 2046.2 | 8.8 | نيكاراغوا |
| Honduras | 657.7 | 1146.5 | 151.1 | 828.2 | 11.1 | 528.9 | 141.5 | 363.5 | 69.8 | 703.3 | هندوراس |
| South American Countries | 544952.8 | 93517.6 | 510859.5 | 34562.4 | 538206.1 | 24773.7 | 540431.0 | 5623.4 | 505760.6 | 4232.7 | دول أمريكا الجنوبية |
| Sant Venist | 0.0 | 0.0 | 55020.0 | 0.0 | 56021.7 | 0.0 | 63894.5 | 0.0 | 59734.5 | 0.0 | سانت فينست |
| Ecuador | 11005.2 | 31.7 | 12132.8 | 0.0 | 4985.7 | 0.0 | 4170.8 | 31.2 | 5853.9 | 44.6 | إكوادور |
| Uruguay | 762.0 | 57.0 | 2890.1 | 110.1 | 1671.8 | 173.9 | 6368.8 | 131.2 | 10149.1 | 75.3 | أوروغواي |
| Argentina | 265625.0 | 235.9 | 188739.8 | 96.5 | 186972.4 | 546.8 | 185273.0 | 124.9 | 214626.8 | 239.9 | الأرجنتين |
| Brazil | 207169.1 | 89967.0 | 200113.7 | 30973.8 | 265175.3 | 19358.2 | 250131.6 | 619.5 | 178646.9 | 762.0 | البرازيل |
| Dominican | 1069.0 | 105.6 | 4443.2 | 249.7 | 651.3 | 68.2 | 738.9 | 517.7 | 1099.0 | 567.7 | الدومينيكان |
| Paraguay | 3017.9 | 7.7 | 2628.5 | 275.4 | 664.6 | 201.5 | 449.0 | 270.6 | 560.3 | 244.6 | باراغواي |
| Bolivia | 42.0 | 40.8 | 43.4 | 167.4 | 45.9 | 147.2 | 51.3 | 92.3 | 37.2 | 76.1 | بوليفيا |
| Peru | 4210.2 | 227.3 | 2813.7 | 136.1 | 2031.7 | 391.1 | 1344.0 | 201.1 | 1270.5 | 339.9 | بيرو |
| Chile | 10282.2 | 1630.7 | 7464.6 | 1559.7 | 5209.2 | 2842.1 | 7474.7 | 2667.9 | 7219.0 | 1271.6 | تشيلي |
| Jamaica | 13.5 | 674.4 | 28.5 | 396.2 | 1.5 | 138.8 | 114.8 | 593.6 | 22.5 | 320.7 | جامايكا |
| Venezuela | 118.9 | 192.1 | 48.3 | 204.8 | 71.8 | 310.1 | 5118.4 | 5.9 | 172.1 | 15.7 | فنزويلا |
| Cuba | 102.5 | 0.0 | 23.5 | 0.0 | 40.8 | 0.0 | 50.0 | 0.0 | 189.2 | 0.0 | كوبا |
| Colombia | 41535.4 | 330.4 | 34406.8 | 381.9 | 12150.1 | 522.2 | 15246.5 | 330.7 | 26174.6 | 188.1 | كولومبيا |
| Haiti | 0.0 | 17.0 | 62.6 | 10.8 | 2512.6 | 73.6 | 3.3 | 36.9 | 5.0 | 86.6 | هايتي |
| Oceanian Countries | 90347.8 | 22728.3 | 133092.1 | 9832.7 | 135413.8 | 5500.2 | 138571.6 | 4401.9 | 147889.2 | 3393.0 | دول أوقيانوسيا |
| Australia | 48431.4 | 21940.7 | 73609.2 | 9578.7 | 88775.8 | 5303.2 | 83367.5 | 4146.1 | 92313.4 | 3198.5 | أستراليا |
| New Zealand | 41749.2 | 787.6 | 58260.3 | 254.0 | 45259.8 | 197.0 | 52462.5 | 255.8 | 52648.5 | 194.5 | نيوزلندا |
| Fiji | 42.5 | 0.0 | 108.2 | 0.0 | 37.3 | 0.0 | 0.0 | 0.0 | 0.0 | 0.0 | فيجي |
| Papua Guinea | 124.7 | 0.0 | 1114.5 | 0.0 | 1340.9 | 0.0 | 2741.6 | 0.0 | 15876.7 | 2878.3 | بابوا غينيا |

Source: Department of Statistics/ External Trade Division

المصدر: دائرة الإحصاءات العامة/ قسم التجارة الخارجية

جدول 21.2.1 1 التركيب السلمي للصادرات الوطنية، 2017-2021 (بالألف دينار)
Table 21.2.1 Domestic Exports by Commodity, 2017 -2021(000 JD)

| Item | *2021 | 2020 | 2019 | 2018 | 2017 | التصنيف |
|---|------------------|------------------|------------------|------------------|------------------|---|
| Total | 6039476.0 | 5044108.0 | 4995685.0 | 4674706.0 | 4504224.0 | المجموع |
| 0- Food and Live Animals | 803875.0 | 695808.0 | 668018.0 | 649575.0 | 727118.0 | 0- المواد الغذائية والحيوانات الحية |
| Live Animals | 91440.0 | 107974.0 | 113268.0 | 70700.0 | 116664.0 | الحيوانات الحية |
| Dairy Products and Eggs | 60155.0 | 54397.0 | 42815.0 | 38411.0 | 30265.0 | منتجات الألبان والبيض |
| Cereals and Cereal Preparations | 48830.0 | 31111.0 | 31106.0 | 23141.0 | 17853.0 | الحبوب ومحضراتها |
| Vegetables | 172199.0 | 176061.0 | 185655.0 | 226384.0 | 282313.0 | الخضروات |
| Fruits and Nuts | 193717.0 | 102192.0 | 103238.0 | 106579.0 | 112762.0 | الفواكه والمكسرات |
| Fodder | 32071.0 | 37352.0 | 21831.0 | 33586.0 | 26237.0 | الأعلاف |
| 1- Beverages and Tobacco | 50836.0 | 44923.0 | 55897.0 | 58888.0 | 62663.0 | 1- المشروبات والتبغ |
| Beverages | 18546.0 | 18787.0 | 17602.0 | 19801.0 | 18879.0 | المشروبات |
| Tobacco & Manufactures | 32290.0 | 26136.0 | 38295.0 | 39086.0 | 43783.0 | التبغ ومصنوعاته |
| 2- Crude Materials, Inedible, excepts Fuels | 1024410.0 | 707877.0 | 778776.0 | 744762.0 | 711087.0 | 2- المواد الخام غير الصالحة للأكل عدا المحروقات |
| Phosphates | 377015.0 | 243056.0 | 275839.0 | 261773.0 | 281976.0 | الفوسفات |
| Potash | 513142.0 | 380322.0 | 419057.0 | 384376.0 | 330986.0 | البوتاس |
| 3- Mineral Fuels, Lubricants and Related Materials | 42687.0 | 67182.0 | 84044.0 | 80121.0 | 5511.0 | 3- الوقود المعدني ومواد التشحيم والمواد المشابهة |
| 4- Animal and Vegetable Oils, Fats and Waxes | 4331.0 | 5956.0 | 2069.0 | 2429.0 | 3136.0 | 4- زيوت ودهون وشعير حيوانية ونباتية |
| Vegetable Fats Or Oils and their Fractions Hydrogenated | 75.0 | 239.0 | 91.0 | 21.0 | 246.0 | زيوت وشحوم نباتية مهدرجة وأجزاؤها |
| 5- Chemicals | 1885424.0 | 1475549.0 | 1264902.0 | 1166010.0 | 1091714.0 | 5- مواد كيميائية |
| Complex Flourine Salts | 5837.0 | 4751.0 | 7001.0 | 4536.0 | 1999.0 | أملاح الفلور المترابطة |
| Sulphuric Acid, Oleum | 0.0 | 0.0 | 0.0 | 418.0 | 1293.0 | حامض الكبريتيك |
| Carbonates | 29360.0 | 16015.0 | 17187.0 | 16462.0 | 17413.0 | الكربونات |
| Phosphoric Acid | 440672.0 | 240593.0 | 135910.0 | 99668.0 | 109232.0 | حامض الفوسفوريك |
| Dyeing, Tanning & Coloring Materials | 44910.0 | 38431.0 | 41227.0 | 41230.0 | 37060.0 | مواد الصباغة والصبغة والتلوين |
| Medical and Pharmacy Products | 421390.0 | 423196.0 | 435705.0 | 446783.0 | 446984.0 | منتجات دوائية وصيدلانية |
| Polishing & Cleaning Preparations & Perfume Materials | 143792.0 | 153509.0 | 128644.0 | 108483.0 | 91540.0 | مستحضرات التنظيف والعطور والتزيين |
| Plastic & Articles Thereof | 48870.0 | 35539.0 | 44796.0 | 48761.0 | 48762.0 | اللدائن |
| Fertilizers | 425371.0 | 263750.0 | 185292.0 | 192926.0 | 148429.0 | الأسمدة |
| 6- Manufactured Goods Classified by Material | 500600.0 | 355928.0 | 391820.0 | 364371.0 | 389389.0 | 6- بضائع مصنوعة مصنفة أساسا حسب المادة |
| Paper and Cardboard | 94015.0 | 91887.0 | 99727.0 | 108442.0 | 110084.0 | الورق والكرتون |
| Textile Yarn, Fabrics, Made up Articles & related Products | 47614.0 | 45893.0 | 38750.0 | 33706.0 | 40020.0 | خيوط نسيج ونسج ومنتجاتها |
| Cements | 39147.0 | 32650.0 | 41106.0 | 29943.0 | 26583.0 | الاسمنت |
| Worked Monumental or Building Stone | 10641.0 | 18883.0 | 31400.0 | 31734.0 | 45263.0 | أحجار نصب وبناء |
| 7- Machinery and Transport Equipments | 198617.0 | 134984.0 | 150315.0 | 183416.0 | 158678.0 | 7- الآلات ومعدات النقل |
| Buses | 0.0 | 0.0 | 354.0 | 538.0 | 401.0 | باصات |
| 8-Miscellaneous Manufactured Articles | 1478560.0 | 1293048.0 | 1513645.0 | 1415723.0 | 1328057.0 | 8- مصنوعات متنوعة |
| Clothes | 1277614.0 | 1160737.0 | 1384600.0 | 1228919.0 | 1101518.0 | الملابس |
| Footwear | 347.0 | 218.0 | 553.0 | 423.0 | 538.0 | الأحذية |
| Printed Matter | 5974.0 | 8196.0 | 5049.0 | 7322.0 | 6017.0 | المطبوعات |
| Plastic Products | 47348.0 | 51979.0 | 61862.0 | 70270.0 | 79128.0 | المصنوعات البلاستيكية |
| 9- Commodities and Transactions not Classified Elsewhere | 50136.0 | 262853.0 | 86199.0 | 9411.0 | 26871.0 | 9- أصناف ومعاملات غير مصنفة في مكان آخر |

Source: Central Bank of Jordan

* Preliminary Figures

المصدر: البنك المركزي الأردني
* الأرقام أولية

جدول 2.21. 2 الترتيب السلعي للمستوردات، 2017 - 2021 (بالألف دينار)

Table 21.2. 2 Imports by Commodity, 2017 - 2021(000 JD)

| Item | *2021 | *2020 | 2019 | 2018 | 2017 | التصنيف |
|--|-------------------|-------------------|-------------------|-------------------|-------------------|---|
| Total | 15345076.0 | 12235422.0 | 13610952.0 | 14420027.0 | 14553720.0 | المجموع |
| 0- Food and Live Animals | 2873460.0 | 2592550.0 | 2405540.0 | 2420527.0 | 2461765.0 | 0- المواد الغذائية والحيوانات |
| Live Animals | 209055.0 | 188792.0 | 113312.0 | 100116.0 | 126181.0 | حيوانات حية |
| Meat, Fish and preparations thereof | 375133.0 | 345305.0 | 354854.0 | 359404.0 | 362498.0 | اللحوم والأسماك ومحضراتها |
| Dairy Products and Eggs | 222216.0 | 206780.0 | 197382.0 | 192526.0 | 193063.0 | منتجات الألبان والبيض |
| Wheat and Flour of Wheat | 279248.0 | 219329.0 | 149857.0 | 192464.0 | 172586.0 | الحنطة ودقيقها |
| Rice | 127484.0 | 138101.0 | 141038.0 | 123449.0 | 114839.0 | الأرز |
| Barley | 146341.0 | 85649.0 | 151521.0 | 140131.0 | 125791.0 | الشعير |
| Maize | 167512.0 | 115658.0 | 114746.0 | 131167.0 | 138813.0 | الذرة |
| Fruits, Vegetables and Nuts | 376970.0 | 400120.0 | 377101.0 | 348250.0 | 386163.0 | الفواكه والخضروات والمكسرات |
| Sugar | 108393.0 | 115596.0 | 83775.0 | 103798.0 | 134913.0 | السكر |
| Coffee, Tea, Cocoa, spices & Manufactures thereof | 252198.0 | 240106.0 | 224231.0 | 234946.0 | 207308.0 | بن وشاي وكاكاو وتوابل ومصنوعاتها |
| Fodder | 187965.0 | 159166.0 | 151380.0 | 160213.0 | 169731.0 | الأعلاف |
| 1- Beverages and Tobacco | 165963.0 | 157767.0 | 119986.0 | 135687.0 | 142213.0 | 1- المشروبات والتبغ |
| Tobacco and Tobacco Manufactures | 48685.0 | 53408.0 | 34046.0 | 49990.0 | 54021.0 | التبغ ومصنوعاته |
| 2- Crude Materials, Inedible, Except Fuels | 313248.0 | 269468.0 | 253118.0 | 251465.0 | 229120.0 | 2- المواد الخام غير الصالحة للأكل عدا الحروقات |
| Oil Seeds Oleaginous Fruit | 64232.0 | 69167.0 | 58648.0 | 48668.0 | 38395.0 | الجدور والثمار الزيتية |
| Wood and Cork | 56769.0 | 48095.0 | 48327.0 | 60734.0 | 55977.0 | الأخشاب والفلين |
| Pulp and Waste Paper | 38174.0 | 37585.0 | 37917.0 | 46607.0 | 42072.0 | عجائن وفضلات الورق |
| Textile Fibers and their Wastes | 27483.0 | 26191.0 | 19752.0 | 20002.0 | 20917.0 | الألياف النسيجية وفضلاتها |
| Crude Minerals and Crude Fertilizers | 51121.0 | 32497.0 | 35566.0 | 22360.0 | 16616.0 | معادن خام وأسمدة خام |
| 3- Mineral Fuels and Lubricants | 1895875.0 | 1669355.0 | 2552438.0 | 2999588.0 | 2424982.0 | 3- الوقود المعدني ومواد التشحيم |
| Crude Oil | 747121.0 | 411930.0 | 782174.0 | 875819.0 | 776774.0 | النفط الخام |
| Petroleum Products | 880644.0 | 552640.0 | 971288.0 | 1052002.0 | 763637.0 | مشتقات نفطية |
| 4- Animal and Vegetable Oils, Fats and Waxes | 170234.0 | 119466.0 | 108385.0 | 118571.0 | 118437.0 | 4- زيوت ودهون وشموع حيوانية ونباتية |
| Crude Palm Oil | 0.0 | 0.0 | 61.0 | 244.0 | 643.0 | زيت النخيل الخام |
| 5- Chemicals | 1958753.0 | 1647593.0 | 1550392.0 | 1576767.0 | 1479218.0 | 5- مواد كيميائية |
| Ammonia | 88903.0 | 32731.0 | 16755.0 | 0.0 | 139.0 | نشادر |
| Dyeing, Tanning and Coloring Materials | 75720.0 | 63130.0 | 60530.0 | 64080.0 | 61070.0 | مواد الصباغة و الدباغة و التلوين |
| Medical and Pharmacy Products | 543366.0 | 487336.0 | 443687.0 | 457156.0 | 440044.0 | منتجات دوائية وصيدلانية |
| Polishing & Cleaning Preparations & Perfume Materials | 241599.0 | 235353.0 | 235689.0 | 236073.0 | 215631.0 | مستحضرات التنظيف والتزيين والعطور |
| Fertilizers | 29265.0 | 25728.0 | 26863.0 | 23593.0 | 26000.0 | الأسمدة |
| Plastic and Articles thereof | 467142.0 | 344369.0 | 378051.0 | 424628.0 | 404874.0 | اللدائن |
| 6- Manufactured Goods Classified by Material | 2286484.0 | 1924102.0 | 2166682.0 | 2233619.0 | 2072032.0 | 6- بضائع مصنوعة مصنفة أساسا حسب المادة |
| Rubber Products | 73836.0 | 66216.0 | 61565.0 | 57171.0 | 66186.0 | المصنوعات المطاطية |
| Cork and Wood Manufactures (E. Furniture) | 99590.0 | 60583.0 | 64078.0 | 67773.0 | 72860.0 | مصنوعات الفلين والخشب عدا الأثاث |
| Paper and Cardboard | 223614.0 | 198933.0 | 220995.0 | 240116.0 | 230110.0 | الورق والكرتون |
| Textile Yarn, Fabrics, Made up Articles & Related Products | 825789.0 | 655159.0 | 751983.0 | 668905.0 | 655548.0 | خيوط نسجية ونسج ومنتجاتها |
| Iron and Steel | 346212.0 | 351669.0 | 343.397.0 | 410802.0 | 327810.0 | الحديد والصلب |
| 7- Machinery and Transport Equipments | 2928263.0 | 2571518.0 | 3172161.0 | 3289624.0 | 3946419.0 | 7- الآلات ومعدات النقل |
| Power Generating Machinery and Equipments | 138487.0 | 71524.0 | 378530.0 | 304426.0 | 559789.0 | آلات ومعدات وأجزاؤها لتوليد الطاقة |
| Machinery Specialized For Agriculture, Industry and Construction Sectors | 203651.0 | 212975.0 | 225067.0 | 235833.0 | 236399.0 | آلات ومعدات تستخدم في قطاعات الزراعة والصناعة والبناء |
| Office Machines and Automatic Data Processing Equipments | 163271.0 | 149324.0 | 128908.0 | 142818.0 | 141573.0 | آلات مكتبية والآلات الاتوماتيكية لتجهيز البيانات |
| Telecommunications Equipment | 418192.0 | 408832.0 | 424756.0 | 422516.0 | 387496.0 | آلات وأجهزة للاتصالات |
| Electrical Machinery, Apparatus and Appliances | 450838.0 | 363057.0 | 564221.0 | 515055.0 | 525345.0 | آلات وأجهزة كهربائية وأجزاؤها |
| Other Machinery and Equipment | 365476.0 | 323748.0 | 391638.0 | 375826.0 | 460979.0 | آلات ومعدات أخرى |
| Transport Equipments and Spare parts | 1188347.0 | 1042058.0 | 1059041.0 | 1293150.0 | 1634838.0 | وسائط نقل وقطعها |
| 8- Miscellaneous Manufactured Articles | 1171496.0 | 871504.0 | 950185.0 | 971187.0 | 1063234.0 | 8- مصنوعات متنوعة |
| Clothing and Footwear | 362833.0 | 296059.0 | 296453.0 | 325054.0 | 355192.0 | ملابس وأحذية |
| Professional Scientific and Controlling Instruments | 134967.0 | 139592.0 | 135810.0 | 123901.0 | 140969.0 | أجهزة وأدوات مهنية وعلمية |
| 9- Commodities and Transactions not Classified Elsewhere | 1581300.0 | 412099.0 | 332065.0 | 422992.0 | 616300.0 | 9- سلع ومعاملات غير مصنفة في مكان آخر |

Source: Central Bank Of Jordan

* Preliminary Figures

المصدر: البنك المركزي الأردني

* الأرقام أولية

جدول 1.3.21. الأرقام القياسية لأسعار وكميات الصادرات الوطنية، 2017-2021 (1994 = 100)

Table 21.3. 1 Price and Quantities Indices of Domestic Exports, 2017- 2021 (1994=100)

| الرقم القياسي العام | مصنوعات متنوعة | آلات ومعدات النقل | بضائع مصنوعة | مواد كيميائية | زيوت وشحوم حيوانية ونباتية | مواد خام عدا المحروقات | مشروبات وتبغ | مواد غذائية وحيوانات حية | السنة |
|---|-----------------------------|---------------------------------|--------------------|---------------|-----------------------------------|------------------------------|-----------------------|--------------------------|-------|
| General Index | Misc. Manufactured Articles | Machinery & Transport Equipment | Manufactured Goods | Chemicals | Animal and Vegetables Oils & Fats | Crude Materials Except Fuels | Beverages and Tobacco | Food and Live Animals | Year |
| Price Indices of Exports | | | | | | | | | |
| الأرقام القياسية لأسعار الصادرات | | | | | | | | | |
| 222.6 | 317.5 | 201.8 | 179.7 | 193.0 | 94.4 | 260.7 | 102.0 | 322.3 | 2017 |
| 239.0 | 415.1 | 209.3 | 200.9 | 195.7 | 94.2 | 258.4 | 84.8 | 396.6 | 2018 |
| 213.1 | 379.2 | 285.5 | 146.7 | 177.4 | 93.6 | 256.8 | 113.9 | 260.6 | *2019 |
| 210.6 | 393.1 | 274.6 | 145.1 | 154.6 | 98.7 | 256.7 | 84.4 | 302.5 | *2020 |
| 232.8 | 472.4 | 277.4 | 132.8 | 224.1 | 99.7 | 259.3 | 80.1 | 264.5 | *2021 |
| Quantity Indices of Exports | | | | | | | | | |
| الأرقام القياسية لكميات الصادرات | | | | | | | | | |
| 253.2 | 1048.7 | 228.3 | 253.2 | 213.2 | 5.3 | 129.0 | 1590.6 | 251.1 | 2017 |
| 245.1 | 857.7 | 257.9 | 233.1 | 227.5 | 4.1 | 138.3 | 1722.9 | 183.7 | 2018 |
| 293.2 | 989.1 | 134.1 | 311.9 | 280.9 | 3.8 | 143.9 | 1338.5 | 279.0 | 2019 |
| 301.3 | 831.9 | 124.8 | 284.7 | 364.6 | 9.6 | 132.9 | 1365.6 | 252.4 | *2020 |
| 326.2 | 780.2 | 181.5 | 445.5 | 320.1 | 6.9 | 190.1 | 1518.3 | 333.3 | *2021 |

Source: Central Bank of Jordan

* Preliminary Figures

المصدر: البنك المركزي الأردني

* الأرقام أولية

جدول 2.3.21 الأرقام القياسية لأسعار وكميات المستوردات، 2017-2021 (1994=100)

Table 21.3. 2 Price and Quantities Indices of Imports, 2017 - 2021 (1994=100)

| الرقم القياسي العام General Index | مصنوعات متنوعة Misc.Manufactured Articles | آلات ومعدات النقل Machinery & Transport Equipment | بضائع مصنوعة Manufactured Goods | مواد كيميائية Chemicals | زيوت وشحوم Animal and Vegetables Oils & Fats | وقود معدني ومواد تشحيم Mineral Fuels and Lubricants | مواد خام عدا المحروقات Crude Materials Except Fuels | مشروبات وتبغ Beverages and Tobacco | مواد غذائية وحيوانات حية Food and Live Animals | السنة Year |
|--------------------------------------|--|--|------------------------------------|----------------------------|---|--|--|---------------------------------------|---|---|
| Price Indices of Imports | | | | | | | | | | الأرقام القياسية لأسعار المستوردات |
| 342.4 | 262.1 | 156.3 | 199.8 | 1207.5 | 185.9 | 415.2 | 200.1 | 139.7 | 213.2 | 2017 |
| 344.6 | 268.2 | 174.4 | 218.6 | 1012.3 | 229.6 | 504.0 | 198.8 | 118.3 | 237.2 | 2018 |
| 318.7 | 317.8 | 193.5 | 177.7 | 897.9 | 212.7 | 450.2 | 222.5 | 100.2 | 202.4 | *2019 |
| 313.5 | 297.9 | 222.5 | 188.1 | 931.2 | 196.7 | 303.5 | 203.4 | 106.5 | 212.0 | *2020 |
| 334.1 | 342.1 | 192.7 | 217.4 | 719.8 | 588.8 | 485.0 | 328.1 | 158.7 | 234.7 | *2021 |
| Quantity Indices of Imports | | | | | | | | | | الأرقام القياسية لكميات المستوردات |
| 180.8 | 278.0 | 441.8 | 244.1 | 45.0 | 77.2 | 192.5 | 163.2 | 736.8 | 276.3 | 2017 |
| 177.8 | 245.8 | 320.1 | 240.4 | 56.5 | 64.2 | 197.8 | 178.3 | 849.0 | 250.8 | 2018 |
| 182.4 | 217.2 | 298.9 | 281.8 | 61.5 | 62.6 | 180.9 | 164.4 | 865.3 | 289.0 | *2019 |
| 165.9 | 231.5 | 217.1 | 235.9 | 67.1 | 73.6 | 172.7 | 213.1 | 1056.4 | 292.7 | *2020 |
| 194.5 | 237.5 | 267.0 | 243.0 | 97.5 | 37.7 | 129.1 | 154.3 | 733.0 | 299.4 | *2021 |

Source: Central Bank of Jordan

* Preliminary Figures

المصدر: البنك المركزي الأردني

* الأرقام أولية

22. الأسعار والأرقام القياسية

1.22 الرقم القياسي لأسعار المستهلك

يتم استخراج الرقم القياسي لأسعار المستهلك باستخدام أسعار التجزئة والتي تجمع شهرياً من جميع محافظات المملكة لعينة ثابتة من مختلف السلع والخدمات التي تباع في محلات تجزئة مختارة ومحددة في كل محافظة استناداً للأوزان التي تم التوصل إليها من نتائج دراسة مسح نفقات ودخل الأسرة لعام 2018. وقد تم استخدام معادلة (لاسبير) في حساب الرقم القياسي لأسعار المستهلك.

2.22 أسعار المنتجين الصناعيين

يتم استخراج الرقم القياسي لأسعار المنتجين الصناعيين باستخدام أسعار المنتجات الصناعية التي تجمع شهرياً من جميع محافظات المملكة لعينة ثابتة من مختلف السلع التي تنتج في المنشآت الصناعية العاملة في المملكة. كما يتم استخراج الرقم القياسي لكميات الإنتاج الصناعي من معظم المنشآت الصناعية سالفه الذكر. ومن الجدير بالذكر أنه يتم استخدام معادلة (لاسبير) في حساب الأرقام القياسية المختلفة.

المؤشرات الرئيسية

- الرقم القياسي العام لأسعار المستهلك لعام 2021 (2018 = 100): 102.46%
- الرقم القياسي لأسعار المواد الغذائية لعام 2021 (2018 = 100): 102.71%
- الرقم القياسي لأسعار المنتجين الصناعيين لعام 2021 (2010 = 100): 124.34%
- الرقم القياسي لكميات الإنتاج الصناعي لعام 2021 (2010 = 100): 89.85%

22. Prices and indices

22.1 Consumer Price Index (CPI)

The Consumer price index is Extracted Using on retail prices of a fixed sample of goods and services collected monthly from selected establishments in all governorates of the Kingdom, in accordance with the relative weight derived from the 2018 Household Expenditures and Income Survey.(Laspeyre) Formula was used to calculate the Consumer Price Index.

22.2 Producer Price Index (PPI)

The Producer Price Index is based on producer prices of a fixed sample of goods collected monthly from selected establishments in all governorates in the kingdom. In addition, the quantity of the products for the most established is conduct to calculate the industrial production index (IPI). It should be noted that (Laspeyre) formula is used to calculate the prices index

Basic Indicators

- Consumer Price Index, 2021 (2018 = 100) : 102.46%
- Price index of food items, 2021(2018 = 100): 102.71%
- Producer Price Index, 2021(2010 = 100): 124.34%
- Industrial production Index, 2021 (2010 = 100): 89.85%

جدول 1.1.22 الأرقام القياسية لأسعار المستهلك حسب الأشهر لعام 2020 (2018=100)
Table 22.1. 1 Consumer Price Indices by Month, 2020 (2018 = 100)

| Expenditure Groups | المعدل Average | كانون 1 Dec. | تشرين 2 Nov. | تشرين 1 Oct. | أيلول Sep. | آب Aug. | تموز Jul. | حزيران June | أيار May | نيسان Apr. | آذار Mar. | شباط Feb. | كانون 2 Jan. | الأهمية النسبية Relative Imp. | مجموعات الإنفاق |
|--|-------------------|-----------------|-----------------|-----------------|---------------|------------|--------------|----------------|-------------|---------------|--------------|--------------|-----------------|----------------------------------|--|
| All Items | 101.1 | 101.1 | 101.4 | 101.3 | 101.0 | 100.7 | 100.6 | 100.5 | 100.4 | 101.0 | 102.1 | 101.5 | 101.6 | 100.0 | جميع المواد |
| 1) Food and non-Alcoholic Beverages | 102.6 | 101.0 | 103.7 | 103.3 | 101.8 | 101.1 | 101.4 | 102.6 | 104.5 | 104.9 | 104.3 | 101.4 | 101.4 | 26.5 | (1) الاغذية والمشروبات غير الكحولية |
| Food Items | 102.9 | 101.0 | 104.0 | 103.5 | 101.9 | 101.1 | 101.6 | 102.8 | 105.0 | 105.5 | 104.8 | 101.6 | 101.6 | 23.8 | الغذاء |
| Cereals and Products | 105.4 | 105.8 | 105.9 | 105.8 | 105.5 | 105.6 | 105.5 | 105.5 | 105.3 | 105.2 | 104.8 | 104.7 | 104.7 | 4.2 | الحبوب ومنتجاتها |
| Meat and Poultry | 101.2 | 96.3 | 97.3 | 96.0 | 97.4 | 101.3 | 103.6 | 103.7 | 105.2 | 106.2 | 107.0 | 101.2 | 98.6 | 4.7 | اللحوم والدواجن |
| Fish and Sea Products | 101.6 | 102.2 | 102.8 | 102.8 | 102.1 | 103.5 | 101.9 | 101.4 | 102.4 | 101.5 | 100.8 | 99.3 | 99.1 | 0.4 | الأسماك ومنتجات البحر |
| Dairy Products and Eggs | 101.4 | 102.6 | 103.5 | 103.3 | 101.5 | 99.7 | 101.3 | 101.1 | 102.1 | 102.1 | 101.6 | 98.8 | 99.0 | 3.7 | الألبان ومنتجاتها والبيض |
| Oils and Fats | 99.2 | 100.5 | 100.6 | 100.4 | 100.5 | 99.1 | 98.6 | 99.0 | 98.9 | 98.6 | 98.4 | 98.2 | 97.9 | 1.7 | الزيوت والدهون |
| Fruits and Nuts | 100.5 | 96.9 | 99.6 | 98.8 | 94.1 | 97.3 | 98.8 | 102.2 | 106.9 | 106.5 | 104.0 | 100.8 | 99.6 | 2.6 | الفواكه والمكسرات |
| Vegetables and Legumes Dry and Canned | 105.0 | 97.6 | 117.3 | 116.4 | 107.1 | 93.8 | 91.3 | 98.5 | 108.2 | 112.1 | 109.2 | 101.5 | 107.6 | 3.0 | الخضروات والبقول الجافة والمعلبة |
| Sugar and its Products | 103.8 | 104.4 | 104.4 | 104.4 | 104.4 | 105.0 | 104.3 | 104.6 | 104.5 | 103.9 | 103.6 | 100.9 | 100.8 | 2.3 | السكر ومنتجاته |
| Spices and food additives, other food | 104.8 | 103.8 | 103.8 | 103.9 | 104.0 | 105.5 | 106.6 | 105.5 | 106.6 | 106.2 | 104.9 | 104.6 | 102.8 | 1.3 | التوابل ومحسنات الطعام والمأكولات الأخرى |
| Non-alcoholic beverages | 100.4 | 101.1 | 101.2 | 101.2 | 101.0 | 101.0 | 99.8 | 100.2 | 100.2 | 100.2 | 100.2 | 99.5 | 99.7 | 2.7 | المشروبات غير الكحولية |
| Tea, Coffee and Cocoa | 100.3 | 100.0 | 100.2 | 100.2 | 100.3 | 100.5 | 100.6 | 100.7 | 100.7 | 100.7 | 100.7 | 99.3 | 99.7 | 1.2 | النشاي والبن والكاكاو |
| Drinks and Refreshments | 100.4 | 101.8 | 101.8 | 101.8 | 101.4 | 101.2 | 99.0 | 99.6 | 99.6 | 99.6 | 99.6 | 99.4 | 99.5 | 1.5 | المشروبات والمرطبات |
| 2) Alcohol and Tobacco and Cigarettes | 101.4 | 104.0 | 104.0 | 104.0 | 103.9 | 103.9 | 103.8 | 103.5 | 97.9 | 97.9 | 97.9 | 97.9 | 97.9 | 4.4 | (2) المشروبات الكحولية والتبغ والسجائر |
| Alcoholic beverages | 106.3 | 121.9 | 121.9 | 122.1 | 101.6 | 101.6 | 101.7 | 101.7 | 100.6 | 100.6 | 100.6 | 100.6 | 100.4 | 0.0 | المشروبات الكحولية |
| Tobacco and Cigarettes | 101.4 | 103.9 | 103.9 | 103.9 | 103.9 | 103.9 | 103.8 | 103.5 | 97.9 | 97.9 | 97.9 | 97.9 | 97.9 | 4.4 | التبغ والسجائر |

Contd./...

.../تابع

تابع/ جدول 1.1.22 الأرقام القياسية لأسعار المستهلك حسب الأشهر لعام 2020 (2018=100)
Contd./ Table 22.1.1 Consumer Price Indices by Month, 2020 (2018 = 100)

| Expenditure Groups | المعدل Average | كانون 1 Dec. | تشرين 2 Nov. | تشرين 1 Oct. | أيلول Sep. | آب Aug. | تموز Jul. | حزيران June | أيار May | نيسان Apr. | آذار Mar. | شباط Feb. | كانون 2 Jan. | الاهمية النسبية Relative Imp. | مجموعات الإنفاق |
|---|-------------------|-----------------|-----------------|-----------------|---------------|------------|--------------|----------------|-------------|---------------|--------------|--------------|-----------------|----------------------------------|--|
| 3) Clothing and footwear | 97.5 | 96.8 | 96.8 | 96.1 | 96.6 | 97.1 | 97.7 | 98.9 | 98.9 | 97.7 | 97.7 | 97.7 | 97.8 | 4.1 | (3) الملابس والأحذية |
| Clothing | 97.2 | 96.6 | 96.6 | 95.9 | 96.3 | 96.9 | 97.4 | 98.6 | 98.6 | 97.3 | 97.3 | 97.3 | 97.4 | 3.4 | الملابس |
| Footwear | 98.8 | 97.5 | 97.5 | 97.2 | 97.6 | 97.9 | 99.1 | 100.4 | 100.4 | 99.6 | 99.6 | 99.6 | 99.6 | 0.7 | الأحذية |
| 4) Housing | 99.7 | 100.6 | 100.6 | 99.0 | 99.1 | 99.0 | 98.9 | 98.5 | 98.7 | 99.2 | 101.3 | 101.6 | 101.6 | 23.8 | (4) المساكن |
| Rents | 102.3 | 104.1 | 104.1 | 101.9 | 101.9 | 101.9 | 101.9 | 101.9 | 102.4 | 102.4 | 102.4 | 102.4 | 102.4 | 17.5 | الإيجارات |
| Home maintenance services | 102.6 | 104.5 | 104.5 | 103.7 | 103.3 | 103.3 | 102.8 | 102.7 | 102.7 | 101.1 | 101.1 | 101.1 | 100.8 | 0.7 | خدمات صيانة المسكن |
| Water and Sanitation | 100.0 | 100.0 | 100.0 | 100.0 | 100.0 | 100.0 | 100.0 | 100.0 | 100.0 | 100.0 | 100.0 | 100.0 | 100.0 | 0.9 | المياه والصرف الصحي |
| Fuels and Lighting | 90.2 | 88.1 | 88.1 | 87.7 | 88.5 | 87.8 | 87.8 | 86.0 | 85.4 | 87.8 | 97.4 | 98.8 | 98.9 | 4.7 | الوقود والإنارة |
| 5) Household Furnishings and Equipment | 101.5 | 101.5 | 101.5 | 101.5 | 101.5 | 101.4 | 101.6 | 101.8 | 101.7 | 101.6 | 101.5 | 101.5 | 101.5 | 4.9 | (5) التجهيزات والمعدات المنزلية |
| Furniture, Rugs and Bedspreads | 100.9 | 100.9 | 100.9 | 101.0 | 101.1 | 101.1 | 101.1 | 100.8 | 100.8 | 100.8 | 100.8 | 100.8 | 100.7 | 1.0 | الأثاث والسجاد والمفارش |
| Home Textiles | 93.2 | 93.9 | 93.9 | 93.7 | 93.7 | 94.2 | 94.2 | 94.7 | 92.1 | 92.1 | 92.1 | 92.1 | 91.8 | 0.1 | المنسوجات البيئية |
| Household appliances | 98.6 | 97.2 | 97.2 | 97.2 | 97.3 | 97.3 | 99.1 | 99.7 | 99.7 | 99.6 | 99.6 | 99.6 | 99.6 | 0.9 | الأجهزة المنزلية |
| Housewares | 100.3 | 100.2 | 100.2 | 100.3 | 100.2 | 100.3 | 100.2 | 100.3 | 100.3 | 100.3 | 100.3 | 100.3 | 100.2 | 0.3 | الأدوات المنزلية |
| Home Maintenance | 103.4 | 103.8 | 103.8 | 103.8 | 103.8 | 103.5 | 103.3 | 103.4 | 103.4 | 103.4 | 103.1 | 103.1 | 103.1 | 2.6 | الصيانة المنزلية |
| 6) Health | 104.6 | 107.3 | 107.3 | 107.2 | 107.1 | 106.1 | 103.8 | 103.0 | 103.0 | 103.0 | 102.7 | 102.7 | 102.7 | 4.0 | (6) الصحة |
| 7) Transportation | 98.6 | 98.5 | 98.5 | 98.6 | 98.8 | 98.1 | 98.0 | 96.0 | 93.8 | 96.8 | 101.2 | 102.4 | 102.8 | 16.0 | (7) النقل |
| 8) Communication | 100.9 | 102.3 | 102.3 | 102.3 | 102.2 | 102.2 | 100.0 | 100.0 | 100.0 | 100.0 | 100.0 | 100.0 | 100.0 | 2.8 | (8) الاتصالات |
| 9) Culture and Recreation | 98.5 | 97.7 | 97.7 | 97.7 | 97.7 | 97.8 | 98.4 | 99.4 | 99.2 | 99.2 | 99.2 | 99.2 | 99.0 | 2.6 | (9) الثقافة والترفيه |
| 10) Education | 104.4 | 104.2 | 104.2 | 104.2 | 104.2 | 104.4 | 104.4 | 104.5 | 104.5 | 104.5 | 104.5 | 104.5 | 104.5 | 4.3 | (10) التعليم |
| 11) Restaurants and Hotels | 104.8 | 106.0 | 106.0 | 106.0 | 106.0 | 106.0 | 105.4 | 105.0 | 103.7 | 103.3 | 103.3 | 103.3 | 103.2 | 1.8 | (11) المطاعم والفنادق |
| 12) Other Goods and Services | 103.6 | 103.8 | 103.8 | 103.9 | 104.2 | 104.3 | 104.1 | 104.2 | 104.0 | 103.4 | 102.8 | 102.1 | 101.9 | 4.8 | (12) السلع والخدمات الأخرى |
| Personal Care | 101.9 | 101.6 | 101.6 | 101.7 | 101.9 | 102.0 | 102.3 | 102.8 | 102.8 | 102.5 | 101.8 | 100.9 | 101.0 | 3.0 | العناية الشخصية |
| Personal Effects | 121.7 | 125.0 | 125.0 | 126.6 | 127.9 | 128.6 | 125.2 | 122.2 | 121.8 | 117.4 | 114.9 | 113.8 | 111.0 | 0.5 | الأمثلة الشخصية |
| Insurance connected with Transport | 100.0 | 100.0 | 100.0 | 100.0 | 100.0 | 100.0 | 100.0 | 100.0 | 100.0 | 100.0 | 100.0 | 100.0 | 100.0 | 0.6 | التأمين المتصل بالنقل |
| Contribute to the Unions | 100.0 | 100.0 | 100.0 | 100.0 | 100.0 | 100.0 | 100.0 | 100.0 | 100.0 | 100.0 | 100.0 | 100.0 | 100.0 | 0.1 | المساهمة في النقابات |
| Other Services | 102.7 | 103.7 | 103.7 | 103.7 | 103.7 | 103.7 | 102.6 | 103.1 | 101.6 | 101.6 | 101.6 | 101.6 | 101.6 | 0.6 | الخدمات الأخرى |

Source: Department of Statistics/ Prices and cost of Living Division

المصدر: دائرة الإحصاءات العامة/ قسم الأسعار وتكاليف المعيشة

جدول 2.1.22 الأرقام القياسية لأسعار المستهلك حسب الأشهر لعام، 2021 (2018=100)
Table 22.1. 2 Consumer Price Indices by Month, 2021 (2018 = 100)

| Expenditure Groups | المعدل Average | كانون 1 Dec. | تشرين 2 Nov. | تشرين 1 Oct. | أيلول Sep. | آب Aug. | تموز Jul. | حزيران June | أيار May | نيسان Apr. | آذار Mar. | شباط Feb. | كانون 2 Jan. | الأهمية النسبية Relative Imp. | مجموعات الإنفاق |
|--|-------------------|-----------------|-----------------|-----------------|---------------|------------|--------------|----------------|-------------|---------------|--------------|--------------|-----------------|----------------------------------|---|
| All Items | 102.5 | 103.5 | 103.1 | 102.9 | 102.9 | 102.7 | 102.4 | 102.3 | 102.1 | 102.3 | 102.2 | 101.9 | 101.2 | 100.0 | جميع المواد |
| 1) Food and non-Alcoholic Beverages | 102.7 | 103.8 | 103.1 | 103.2 | 103.4 | 102.6 | 102.3 | 102.3 | 102.3 | 103.5 | 103.0 | 102.3 | 100.6 | 26.5 | (1) الأغذية والمشروبات غير الكحولية |
| Food Items | 103.0 | 104.1 | 103.4 | 103.5 | 103.8 | 103.0 | 102.6 | 102.6 | 102.7 | 103.9 | 103.3 | 102.4 | 100.5 | 23.8 | الغذاء |
| Cereals and Products | 107.3 | 108.2 | 107.9 | 107.9 | 107.7 | 107.7 | 107.6 | 107.0 | 107.0 | 107.0 | 107.1 | 106.7 | 106.2 | 4.2 | الحبوب ومنتجاتها |
| Meat and Poultry | 107.6 | 107.5 | 105.2 | 104.5 | 107.0 | 110.1 | 113.2 | 111.3 | 108.3 | 109.0 | 107.4 | 106.6 | 101.3 | 4.7 | اللحوم والدواجن |
| Fish and Sea Products | 102.2 | 103.6 | 102.2 | 101.9 | 102.0 | 101.5 | 101.5 | 102.2 | 102.3 | 102.5 | 102.2 | 102.4 | 102.3 | 0.4 | الأسماك ومنتجات البحر |
| Dairy Products and Eggs | 101.6 | 103.0 | 102.1 | 101.9 | 101.7 | 101.4 | 101.5 | 101.1 | 100.8 | 101.1 | 101.5 | 101.3 | 102.3 | 3.7 | الألبان ومنتجاتها والبيض |
| Oils and Fats | 105.2 | 106.7 | 106.5 | 106.1 | 105.9 | 105.7 | 105.7 | 105.5 | 104.9 | 105.0 | 105.7 | 104.1 | 101.0 | 1.7 | الزيوت والدهون |
| Fruits and Nuts | 98.7 | 99.7 | 98.1 | 96.5 | 95.1 | 93.0 | 91.8 | 95.3 | 98.8 | 102.7 | 110.1 | 104.8 | 98.2 | 2.6 | الفواكه والمكسرات |
| Vegetables and Legumes Dry and Canned | 91.5 | 94.5 | 96.1 | 100.1 | 100.6 | 92.8 | 86.9 | 87.5 | 89.8 | 94.3 | 85.2 | 85.5 | 84.9 | 3.0 | الخضروات والبقول الجافة والمعلبة |
| Sugar and its Products | 104.6 | 105.6 | 105.0 | 105.0 | 104.7 | 104.3 | 104.3 | 104.2 | 104.1 | 104.3 | 104.6 | 104.6 | 104.8 | 2.3 | السكر ومنتجاته |
| Spices and food additives, other food | 103.1 | 102.8 | 102.9 | 103.1 | 102.9 | 102.9 | 103.1 | 103.0 | 102.9 | 102.9 | 103.3 | 103.7 | 103.7 | 1.3 | التوابل ومحسنات الطعام والمأكولات الأخرى |
| Non-alcoholic beverages | 100.4 | 101.2 | 100.6 | 100.7 | 100.3 | 99.7 | 99.7 | 99.7 | 99.7 | 99.8 | 101.1 | 101.1 | 101.1 | 2.7 | المشروبات غير الكحولية |
| Tea, Coffee and Cocoa | 100.6 | 103.4 | 101.9 | 101.4 | 100.7 | 100.1 | 99.9 | 99.9 | 99.9 | 99.9 | 99.9 | 99.9 | 100.0 | 1.2 | الشاي والبن والكافوا |
| Drinks and Refreshments | 100.0 | 99.2 | 99.4 | 99.9 | 99.7 | 99.1 | 99.4 | 99.4 | 99.3 | 99.4 | 101.8 | 101.8 | 101.8 | 1.5 | المشروبات والمرطبات |
| 2) Alcohol and Tobacco and Cigarettes | 104.0 | 103.9 | 104.0 | 104.0 | 104.0 | 104.0 | 104.0 | 104.0 | 104.0 | 104.0 | 104.0 | 104.0 | 104.0 | 4.4 | (2) المشروبات الكحولية والتبغ والسجائر |
| Alcoholic beverages | 121.9 | 121.9 | 121.9 | 121.9 | 121.9 | 121.9 | 121.9 | 121.9 | 121.9 | 121.9 | 121.9 | 121.9 | 121.9 | 0.0 | المشروبات الكحولية |
| Tobacco and Cigarettes | 103.9 | 103.9 | 103.9 | 103.9 | 103.9 | 103.9 | 103.9 | 103.9 | 103.9 | 103.9 | 103.9 | 103.9 | 103.9 | 4.4 | التبغ والسجائر |

Contd./...

.../تابع

تابع/ جدول 2.1.22 الأرقام القياسية لأسعار المستهلك حسب الأشهر لعام، 2021 (2018=100)
Contd./ Table 22.1.2 Consumer Price Indices by Month, 2021 (2018 = 100)

| Expenditure Groups | المعدل Average | كانون 1 Dec. | تشرين 2 Nov. | تشرين 1 Oct. | أيلول Sep. | آب Aug. | تموز Jul. | حزيران June | أيار May | نيسان Apr. | آذار Mar. | شباط Feb. | كانون 2 Jan. | الاهمية النسبية Relative Imp. | مجموعات الإنفاق |
|---|-------------------|-----------------|-----------------|-----------------|---------------|------------|--------------|----------------|-------------|---------------|--------------|--------------|-----------------|----------------------------------|--|
| 3) Clothing and footwear | 96.3 | 96.9 | 97.0 | 96.9 | 96.0 | 96.0 | 96.2 | 96.0 | 96.0 | 95.4 | 96.0 | 96.7 | 96.7 | 4.1 | (3) الملابس والأحذية |
| Clothing | 96.1 | 96.8 | 96.8 | 96.8 | 95.8 | 95.8 | 95.9 | 95.7 | 95.7 | 95.1 | 95.8 | 96.5 | 96.6 | 3.4 | الملابس |
| Footwear | 97.2 | 97.4 | 97.5 | 97.1 | 97.1 | 97.2 | 97.4 | 97.1 | 97.1 | 96.8 | 97.0 | 97.6 | 97.5 | 0.7 | الأحذية |
| 4) Housing | 101.3 | 101.7 | 101.4 | 101.4 | 101.4 | 101.4 | 101.3 | 101.2 | 101.1 | 101.1 | 101.1 | 101.0 | 100.8 | 23.8 | (4) المساكن |
| Rents | 103.8 | 103.9 | 103.6 | 103.6 | 103.6 | 103.6 | 103.6 | 103.6 | 104.1 | 104.1 | 104.1 | 104.1 | 104.1 | 17.5 | الإيجارات |
| Home maintenance services | 109.3 | 110.9 | 110.9 | 110.9 | 110.9 | 110.5 | 109.6 | 109.5 | 109.3 | 109.1 | 108.4 | 107.7 | 104.5 | 0.7 | خدمات صيانة المسكن |
| Water and Sanitation | 100.0 | 100.0 | 100.0 | 100.0 | 100.0 | 100.0 | 100.0 | 100.0 | 100.0 | 100.0 | 100.0 | 100.0 | 100.0 | 0.9 | المياه والصرف الصحي |
| Fuels and Lighting | 91.3 | 92.8 | 92.8 | 92.8 | 92.5 | 92.8 | 92.4 | 91.8 | 89.9 | 89.9 | 89.9 | 89.3 | 88.8 | 4.7 | الوقود والإنارة |
| 5) Household Furnishings and Equipment | 102.0 | 102.8 | 102.7 | 102.5 | 102.4 | 102.3 | 102.2 | 102.1 | 101.5 | 101.5 | 101.5 | 101.5 | 101.4 | 4.9 | (5) التجهيزات والمعدات المنزلية |
| Furniture, Rugs and Bedspreads | 101.4 | 101.8 | 101.7 | 101.7 | 101.6 | 101.6 | 101.6 | 101.6 | 101.0 | 101.0 | 101.0 | 100.9 | 100.9 | 1.0 | الأثاث والسجاد والمفارش |
| Home Textiles | 93.2 | 94.2 | 94.3 | 92.5 | 92.5 | 92.5 | 92.6 | 92.9 | 93.0 | 93.3 | 93.4 | 93.4 | 93.9 | 0.1 | المنسوجات البيئية |
| Household appliances | 98.9 | 100.2 | 100.2 | 100.2 | 100.2 | 100.1 | 99.9 | 99.9 | 97.2 | 97.1 | 97.1 | 97.2 | 97.2 | 0.9 | الأجهزة المنزلية |
| Housewares | 101.4 | 102.1 | 101.9 | 101.9 | 101.6 | 101.6 | 101.6 | 101.7 | 101.5 | 101.5 | 100.3 | 100.3 | 100.3 | 0.3 | الأدوات المنزلية |
| Home Maintenance | 104.0 | 104.7 | 104.5 | 104.2 | 104.1 | 103.8 | 103.8 | 103.7 | 103.7 | 103.7 | 103.7 | 103.7 | 103.7 | 2.6 | الصيانة المنزلية |
| 6) Health | 105.5 | 105.4 | 105.3 | 104.8 | 104.8 | 104.8 | 104.8 | 105.4 | 105.4 | 105.4 | 105.2 | 107.3 | 107.3 | 4.0 | (6) الصحة |
| 7) Transportation | 103.0 | 106.0 | 104.5 | 104.4 | 104.1 | 104.6 | 103.8 | 103.0 | 102.0 | 102.0 | 102.0 | 100.8 | 99.6 | 16.0 | (7) النقل |
| 8) Communication | 102.3 | 102.3 | 102.3 | 102.3 | 102.3 | 102.3 | 102.3 | 102.3 | 102.3 | 102.3 | 102.3 | 102.3 | 102.3 | 2.8 | (8) الاتصالات |
| 9) Culture and Recreation | 99.1 | 102.6 | 102.6 | 99.2 | 99.2 | 99.2 | 99.2 | 99.0 | 97.7 | 97.7 | 97.7 | 97.7 | 97.7 | 2.6 | (9) الثقافة والترفيه |
| 10) Education | 104.7 | 105.5 | 105.5 | 105.5 | 105.5 | 104.2 | 104.2 | 104.2 | 104.2 | 104.2 | 104.2 | 104.2 | 104.2 | 4.3 | (10) التعليم |
| 11) Restaurants and Hotels | 106.3 | 106.5 | 106.4 | 106.4 | 106.3 | 106.3 | 106.3 | 106.3 | 106.2 | 106.2 | 106.2 | 106.2 | 106.1 | 1.8 | (11) المطاعم والفنادق |
| 12) Other Goods and Services | 103.8 | 104.4 | 104.2 | 104.0 | 103.9 | 103.9 | 103.9 | 103.8 | 103.7 | 103.4 | 103.4 | 103.6 | 103.8 | 4.8 | (12) السلع والخدمات الأخرى |
| Personal Care | 101.9 | 102.7 | 102.4 | 102.2 | 102.0 | 102.0 | 102.0 | 101.5 | 101.5 | 101.5 | 101.6 | 101.4 | 101.5 | 3.0 | العناية الشخصية |
| Personal Effects | 123.7 | 123.7 | 124.6 | 122.9 | 123.0 | 123.0 | 124.1 | 126.3 | 124.5 | 121.7 | 120.4 | 124.6 | 125.8 | 0.5 | الأمثلة الشخصية |
| Insurance connected with Transport | 100.0 | 100.0 | 100.0 | 100.0 | 100.0 | 100.0 | 100.0 | 100.0 | 100.0 | 100.0 | 100.0 | 100.0 | 100.0 | 0.6 | التأمين المتصل بالنقل |
| Contribute to the Unions | 100.0 | 100.0 | 100.0 | 100.0 | 100.0 | 100.0 | 100.0 | 100.0 | 100.0 | 100.0 | 100.0 | 100.0 | 100.0 | 0.1 | المساهمة في النقابات |
| Other Services | 103.7 | 103.7 | 103.7 | 103.7 | 103.7 | 103.7 | 103.7 | 103.7 | 103.7 | 103.7 | 103.7 | 103.7 | 103.7 | 0.6 | الخدمات الأخرى |

Source: Department of Statistics/ Prices and cost of Living Division

المصدر: دائرة الإحصاءات العامة/ قسم الأسعار وتكاليف المعيشة

جدول 3.1.22 متوسط الأرقام القياسية التراكمية لأسعار المستهلك لعامين، 2020-2021 (100=2018)
Table 22.1. 3 Average Cummulative Consumer Price Indices for 2020 -2021(100=2018)

| Expenditure Groups | التغير النسبي % Relative change | 2021 تراكمي Comu. 2021 | 2020 تراكمي Comu. 2020 | الاهمية النسبية Relative Imp. | مجموعات الإنفاق |
|---|------------------------------------|---------------------------|---------------------------|----------------------------------|--|
| All Items | 1.35 | 102.46 | 101.10 | 100.00 | جميع المواد |
| 1) Food and non-Alcoholic Beverages | 0.10 | 102.71 | 102.61 | 26.52 | (1) الاغذية والمشروبات غير الكحولية |
| Food Items | 0.12 | 102.99 | 102.87 | 23.80 | الغذاء |
| Cereals and Products | 1.86 | 107.33 | 105.37 | 4.17 | الحبوب ومنتجاتها |
| Meat and Poultry | 6.38 | 107.60 | 101.15 | 4.69 | اللحوم والدواجن |
| Fish and Sea Products | 0.56 | 102.21 | 101.64 | 0.41 | الاسماك ومنتجات البحر |
| Dairy Products and Eggs | 0.25 | 101.64 | 101.39 | 3.72 | الالبان ومنتجاتها والبيض |
| Oils and Fats | 6.08 | 105.23 | 99.20 | 1.70 | الزيوت والدهون |
| Fruits and Nuts | -1.79 | 98.67 | 100.46 | 2.57 | الفواكه والمكسرات |
| Vegetables and Legumes Dry and Canned | -12.89 | 91.51 | 105.05 | 2.96 | الخضروات والبقول الجافة والمعلبة |
| Sugar and its Products | 0.85 | 104.63 | 103.75 | 2.31 | السكر ومنتجاته |
| Spices and food additives, other food | -1.67 | 103.09 | 104.85 | 1.27 | التوابل ومحسنات الطعام والمأكولات الاخرى |
| Non-alcoholic beverages | -0.07 | 100.38 | 100.45 | 2.73 | المشروبات غير الكحولية |
| Tea, Coffee and Cocoa | 0.27 | 100.57 | 100.29 | 1.21 | الشاي والبن والكاكاو |
| Drinks and Refreshments | -0.34 | 100.02 | 100.35 | 1.52 | المشروبات والمرطبات |
| 2) Alcohol and Tobacco and Cigarettes | 2.55 | 103.96 | 101.37 | 4.37 | (2) المشروبات الكحولية والتبغ والسجائر |
| Alcoholic beverages | 14.72 | 121.93 | 106.28 | 0.01 | المشروبات الكحولية |
| Tobacco and Cigarettes | 2.53 | 103.93 | 101.36 | 4.37 | التبغ والسجائر |
| 3) Clothing and footwear | -1.19 | 96.32 | 97.48 | 4.12 | (3) الملابس والاحذية |
| Clothing | -1.09 | 96.11 | 97.18 | 3.41 | الملابس |
| Footwear | -1.63 | 97.24 | 98.85 | 0.71 | الأحذية |
| 4) Housing | 1.56 | 101.26 | 99.70 | 23.78 | (4) المساكن |
| Rents | 1.50 | 103.82 | 102.28 | 17.54 | الاجارات |
| Home maintenance services | 6.61 | 109.33 | 102.55 | 0.66 | خدمات صيانة المسكن |
| Water and Sanitation | 0.00 | 100.00 | 100.00 | 0.88 | المياه والصرف الصحي |
| Fuels and Lighting | 1.28 | 91.31 | 90.16 | 4.69 | الوقود والانارة |
| 5) Household Furnishings and Equipment | 0.48 | 102.03 | 101.54 | 4.94 | (5) التجهيزات والمعدات المنزلية |
| Furniture, Rugs and Bedspreads | 0.46 | 101.38 | 100.91 | 1.03 | الأثاث والسجاد والمفارش |
| Home Textiles | 0.03 | 93.22 | 93.20 | 0.13 | المنسوجات المنزلية |
| Household appliances | 0.30 | 98.87 | 98.58 | 0.86 | الأجهزة المنزلية |
| Housewares | 1.10 | 101.36 | 100.26 | 0.34 | الأدوات المنزلية |
| Home Maintenance | 0.49 | 103.95 | 103.44 | 2.58 | الصيانة المنزلية |
| 6) Health | 0.83 | 105.50 | 104.64 | 4.00 | (6) الصحة |
| 7) Transportation | 4.50 | 103.05 | 98.61 | 15.98 | (7) النقل |
| 8) Communication | 1.32 | 102.28 | 100.95 | 2.83 | (8) الاتصالات |
| 9) Culture and Recreation | 0.63 | 99.13 | 98.51 | 2.55 | (9) الثقافة والترفيه |
| 10) Education | 0.26 | 104.67 | 104.39 | 4.35 | (10) التعليم |
| 11) Restaurants and Hotels | 1.44 | 106.27 | 104.76 | 1.79 | (11) المطاعم والفنادق |
| 12) Other Goods and Services | 0.27 | 103.83 | 103.55 | 4.77 | (12) السلع والخدمات الأخرى |
| Personal Care | -0.05 | 101.87 | 101.92 | 3.01 | العناية الشخصية |
| Personal Effects | 1.65 | 123.72 | 121.71 | 0.48 | الأمثلة الشخصية |
| Insurance connected with Transport | 0.00 | 100.00 | 100.00 | 0.62 | التأمين المتصل بالنقل |
| Contribute to the Unions | 0.00 | 100.00 | 100.00 | 0.05 | المساهمة في النقابات |
| Other Services | 1.02 | 103.74 | 102.69 | 0.60 | الخدمات الأخرى |

Source: Department of Statistics/ Prices and cost of Living Division

المصدر: دائرة الإحصاءات العامة/ قسم الأسعار وتكاليف المعيشة

جدول 1.22. 4 الأرقام القياسية لأسعار المستهلك للسنوات، 2015 – 2021 (2018=100)
Table 22.1. 4 Consumer Price Indices, 2015 - 2021 (2018=100)

| Expenditure Groups | 2021 | 2020 | 2019 | 2018 | 2017 | 2016 | 2015 | مجموعات الإنفاق |
|---|--------|--------|--------|--------|--------|--------|--------|--|
| All Items | 102.46 | 101.10 | 100.76 | 100.00 | 95.73 | 92.65 | 93.38 | جميع المواد |
| 1) Food and non-Alcoholic Beverages | 102.71 | 102.61 | 100.28 | 100.00 | 96.87 | 97.27 | 100.77 | (1) الاغذية والمشروبات غير الكحولية |
| Food Items | 102.99 | 102.87 | 100.35 | 100.00 | 96.76 | 97.32 | 101.21 | الغذاء |
| Cereals and Products | 107.33 | 105.37 | 103.86 | 100.00 | 82.51 | 82.67 | 82.26 | الحبوب ومنتجاتها |
| Meat and Poultry | 107.60 | 101.15 | 100.51 | 100.00 | 100.06 | 105.28 | 117.26 | اللحوم والدواجن |
| Fish and Sea Products | 102.21 | 101.64 | 98.71 | 100.00 | 98.54 | 99.06 | 98.73 | الأسماك ومنتجات البحر |
| Dairy Products and Eggs | 101.64 | 101.39 | 97.31 | 100.00 | 98.46 | 98.53 | 101.14 | الألبان ومنتجاتها والبيض |
| Oils and Fats | 105.23 | 99.20 | 98.98 | 100.00 | 95.81 | 92.60 | 90.37 | الزيوت والدهون |
| Fruits and Nuts | 98.67 | 100.46 | 96.27 | 100.00 | 100.23 | 103.65 | 106.90 | الفواكه والمكسرات |
| Vegetables and Legumes Dry and Canned | 91.51 | 105.05 | 99.60 | 100.00 | 101.84 | 96.99 | 101.58 | الخضروات والبقول الجافة والمعلبة |
| Sugar and its Products | 104.63 | 103.75 | 101.38 | 100.00 | 100.07 | 97.63 | 97.53 | السكر ومنتجاته |
| Spices and food additives, other food | 103.09 | 104.85 | 102.82 | 100.00 | 100.97 | 100.07 | 99.24 | التوابل ومحسنات الطعم والمأكولات الأخرى |
| Non-alcoholic beverages | 100.38 | 100.45 | 99.67 | 100.00 | 97.97 | 96.76 | 96.37 | المشروبات غير الكحولية |
| Tea, Coffee and Cocoa | 100.57 | 100.29 | 99.91 | 100.00 | 99.14 | 97.84 | 97.54 | النشاي والبن والكاكاو |
| Drinks and Refreshments | 100.02 | 100.35 | 99.26 | 100.00 | 96.67 | 95.55 | 95.06 | المشروبات والمرطبات |
| 2) Alcohol and Tobacco and Cigarettes | 103.96 | 101.37 | 98.41 | 100.00 | 87.25 | 80.88 | 78.38 | (2) المشروبات الكحولية والتبغ |
| Alcoholic beverages | 121.93 | 106.28 | 100.44 | 100.00 | 98.03 | 95.44 | 92.93 | المشروبات الكحولية |
| Tobacco and Cigarettes | 103.93 | 101.36 | 98.41 | 100.00 | 87.19 | 80.79 | 78.29 | التبغ والسجائر |
| 3) Clothing and footwear | 96.32 | 97.48 | 98.34 | 100.00 | 101.50 | 103.95 | 102.38 | (3) الملابس والأحذية |
| Clothing | 96.11 | 97.18 | 98.12 | 100.00 | 101.75 | 104.79 | 103.37 | الملابس |
| Footwear | 97.24 | 98.85 | 99.36 | 100.00 | 100.66 | 101.14 | 99.12 | الأحذية |
| 4) Housing | 101.26 | 99.70 | 101.55 | 100.00 | 96.59 | 93.97 | 92.89 | (4) المساكن |
| Rents | 103.82 | 102.28 | 102.44 | 100.00 | 97.41 | 94.99 | 92.60 | الإيجارات |
| Home maintenance services | 109.33 | 102.55 | 100.60 | 100.00 | 98.82 | 97.61 | 97.30 | خدمات صيانة المسكن |
| Water and Sanitation | 100.00 | 100.00 | 100.00 | 100.00 | 99.96 | 93.25 | 91.24 | المياه والصرف الصحي |
| Fuels and Lighting | 91.31 | 90.16 | 98.54 | 100.00 | 92.46 | 89.83 | 94.04 | الوقود والانارة |
| 5) Household Furnishings and Equipment | 102.03 | 101.54 | 100.96 | 100.00 | 98.29 | 96.76 | 95.81 | (5) التجهيزات والمعدات المنزلية |
| Furniture, Rugs and Bedspreads | 101.38 | 100.91 | 100.74 | 100.00 | 99.58 | 99.48 | 99.41 | الأثاث والسجاد والمفارش |
| Home Textiles | 93.22 | 93.20 | 91.42 | 100.00 | 98.41 | 95.69 | 94.40 | المنسوجات المنزلية |
| Household appliances | 98.87 | 98.58 | 99.48 | 100.00 | 99.31 | 97.23 | 95.58 | الأجهزة المنزلية |
| Housewares | 101.36 | 100.26 | 99.90 | 100.00 | 100.31 | 98.28 | 96.39 | الأدوات المنزلية |
| Home Maintenance | 103.95 | 103.44 | 102.21 | 100.00 | 97.18 | 95.34 | 94.37 | الصيانة المنزلية |
| 6) Health | 105.50 | 104.64 | 101.90 | 100.00 | 94.71 | 87.33 | 84.17 | (6) الصحة |
| 7) Transportation | 103.05 | 98.61 | 100.59 | 100.00 | 90.98 | 80.57 | 83.87 | (7) النقل |
| 8) Communication | 102.28 | 100.95 | 100.01 | 100.00 | 99.84 | 98.11 | 98.32 | (8) الإتصالات |
| 9) Culture and Recreation | 99.13 | 98.51 | 97.56 | 100.00 | 97.89 | 91.16 | 87.13 | (9) الثقافة والترفيه |
| 10) Education | 104.67 | 104.39 | 102.57 | 100.00 | 97.36 | 94.66 | 92.93 | (10) التعليم |
| 11) Restaurants and Hotels | 106.27 | 104.76 | 102.58 | 100.00 | 93.26 | 93.05 | 91.98 | (11) المطاعم والفنادق |
| 12) Other Goods and Services | 103.83 | 103.55 | 101.36 | 100.00 | 98.21 | 92.41 | 90.40 | (12) السلع والخدمات الأخرى |
| Personal Care | 101.87 | 101.92 | 100.99 | 100.00 | 98.06 | 92.91 | 91.08 | العناية الشخصية |
| Personal Effects | 123.72 | 121.71 | 105.55 | 100.00 | 98.52 | 96.58 | 92.48 | الأمثلة الشخصية |
| Insurance connected with Transport | 100.00 | 100.00 | 100.00 | 100.00 | 100.00 | 100.00 | 100.00 | التأمين المتصل بالنقل |
| Contribute to the Unions | 100.00 | 100.00 | 100.00 | 100.00 | 100.00 | 100.00 | 100.00 | المساهمة في النقابات |
| Other Services | 103.74 | 102.69 | 101.69 | 100.00 | 97.88 | 82.10 | 79.67 | الخدمات الأخرى |

Source: Department of Statistics/ Prices and cost of Living Division

المصدر: دائرة الإحصاءات العامة/ قسم الأسعار وتكاليف المعيشة

جدول 5.1.22 الأهمية النسبية ومعدل التضخم السنوي لمجموعات الإنفاق الرئيسية للسنوات، 2014- 2021 (2018=100)

Table 22.1. 5 Relative Importance & Yearly Inflation Rate for Major Expenditure Groups, 2014-2021(2018=100)

| Expenditure Groups | Inflation Rate | | | معدل التضخم | | | | | الأهمية النسبية Relative Imp. | مجموعات الإنفاق |
|--|----------------|------|------|-------------|------|-------|------|------|----------------------------------|---|
| | 2021 | 2020 | 2019 | 2018 | 2017 | 2016 | 2015 | 2014 | | |
| All Items | 1.35 | 0.3 | 0.8 | 4.5 | 3.3 | -0.8 | -0.9 | 2.9 | 100.0 | جميع المواد |
| 1) Food and non-Alcoholic Beverages | 0.1 | 2.3 | 0.3 | 3.2 | -0.4 | -3.5 | 1.1 | 0.3 | 26.52 | (1) الاغذية والمشروبات غير الكحولية |
| Food Items | 0.1 | 2.5 | 0.3 | 3.4 | -0.6 | -3.8 | 1.3 | 0.2 | 23.80 | الغذاء |
| Cereals and Products | 1.9 | 1.5 | 3.9 | 21.2 | -0.2 | 0.5 | 0.2 | 0.8 | 4.17 | الحبوب ومنتجاتها |
| Meat and Poultry | 6.4 | 0.6 | 0.5 | -0.1 | -5.0 | -10.2 | 0.3 | -0.3 | 4.69 | اللحوم والدواجن |
| Fish and Sea Products | 0.6 | 3.0 | -1.3 | 1.5 | -0.5 | 0.3 | 1.2 | 1.8 | 0.41 | الأسماك ومنتجات البحر |
| Dairy Products and Eggs | 0.2 | 4.2 | -2.7 | 1.6 | -0.1 | -2.6 | 0.6 | -0.4 | 3.72 | الألبان ومنتجاتها والبيض |
| Oils and Fats | 6.1 | 0.2 | -1.0 | 4.4 | 3.5 | 2.5 | 3.7 | 0.0 | 1.70 | الزيوت والدهون |
| Fruits and Nuts | -1.8 | 4.4 | -3.7 | -0.2 | -3.3 | -3.0 | 4.8 | 2.5 | 2.57 | الفواكه والمكسرات |
| Vegetables and Legumes Dry and Canned | -12.9 | 5.5 | -0.4 | -1.8 | 5.0 | -4.5 | 1.8 | -2.2 | 2.96 | الخضروات والبقول الجافة والمعلبة |
| Sugar and its Products | 0.8 | 2.3 | 1.4 | -0.1 | 2.5 | 0.1 | 0.3 | 1.7 | 2.31 | السكر ومنتجاته |
| Spices and food additives, other food | -1.7 | 2.0 | 2.8 | -1.0 | 0.9 | 0.8 | 3.1 | 3.5 | 1.27 | التوابل ومحسنات الطعام والمأكولات الأخرى |
| Non-alcoholic beverages | -0.1 | 0.8 | -0.3 | 2.1 | 1.3 | 0.4 | -0.3 | 1.3 | 2.73 | المشروبات غير الكحولية |
| Tea, Coffee and Cocoa | 0.3 | 0.4 | -0.1 | 0.9 | 1.3 | 0.3 | 0.9 | 1.8 | 1.21 | الشاي والبن والكافو |
| Drinks and Refreshments | -0.3 | 1.1 | -0.7 | 3.4 | 1.2 | 0.5 | -1.5 | 0.7 | 1.52 | المشروبات والمرطبات |
| 2) Alcohol and Tobacco and Cigarettes | 2.6 | 3.0 | -1.6 | 14.6 | 7.9 | 3.2 | 3.5 | 15.0 | 4.37 | (2) المشروبات الكحولية والتبغ والسجائر |
| Alcoholic beverages | 14.7 | 5.8 | 0.4 | 2.0 | 2.7 | 2.7 | 1.1 | 13.8 | 0.01 | المشروبات الكحولية |
| Tobacco and Cigarettes | 2.5 | 3.0 | -1.6 | 14.7 | 7.9 | 3.2 | 3.5 | 15.0 | 4.37 | التبغ والسجائر |
| 3) Clothing and footwear | -1.2 | -0.9 | -1.7 | -1.5 | -2.4 | 1.5 | 4.9 | 9.3 | 4.12 | (3) الملابس والأحذية |
| Clothing | -1.1 | -1.0 | -1.9 | -1.7 | -2.9 | 1.4 | 4.4 | 9.4 | 3.41 | الملابس |
| Footwear | -1.6 | -0.5 | -0.6 | -0.7 | -0.5 | 2.0 | 6.4 | 9.3 | 0.71 | الأحذية |

Contd./...

.../تتبع

تابع/ جدول 5.1.22 الأهمية النسبية ومعدل التضخم السنوي لمجموعات الإنفاق الرئيسية للسنوات، 2014-2021 (2018=100)

Contd./ Table 22.1.5 Relative Importance & Yearly Inflation Rate for Major Expenditure Groups, 2014-2021(2018=100)

| Expenditure Groups | معدل التضخم | | | | | | | | الأهمية النسبية Relative Imp. | مجموعات الإنفاق |
|---|----------------|------|------|------|------|------|-------|------|----------------------------------|--|
| | Inflation Rate | | | | | | | | | |
| | 2021 | 2020 | 2019 | 2018 | 2017 | 2016 | 2015 | 2014 | | |
| 4) Housing | 1.6 | -1.8 | 1.5 | 3.5 | 2.8 | 1.2 | 0.6 | 4.8 | 23.78 | (4) المساكن |
| Rents | 1.5 | -0.2 | 2.4 | 2.7 | 2.5 | 2.6 | 4.9 | 6.8 | 17.54 | الإيجارات |
| Home maintenance services | 6.6 | 1.9 | 0.6 | 1.2 | 1.2 | 0.3 | 1.6 | 1.0 | 0.66 | خدمات صيانة المسكن |
| Water and Sanitation | 0.0 | 0.0 | 0.0 | 0.0 | 7.2 | 2.2 | 0.7 | 1.1 | 0.88 | المياه والصرف الصحي |
| Fuels and Lighting | 1.3 | -8.5 | -1.5 | 8.2 | 2.9 | -4.5 | -13.3 | -0.2 | 4.69 | الوقود والإنارة |
| 5) Household Furnishings and Equipment | 0.5 | 0.6 | 1.0 | 1.7 | 1.6 | 1.0 | 1.9 | 2.3 | 4.94 | (5) التجهيزات والمعدات المنزلية |
| Furniture, Rugs and Bedspreads | 0.5 | 0.2 | 0.7 | 0.4 | 0.1 | 0.1 | 3.0 | 1.2 | 1.03 | الأثاث والسجاد والمفارش |
| Home Textiles | 0.0 | 1.9 | -8.6 | 1.6 | 2.8 | 1.4 | 9.4 | 3.9 | 0.13 | المنسوجات البيتية |
| Household appliances | 0.3 | -0.9 | -0.5 | 0.7 | 2.1 | 1.7 | 0.8 | -0.2 | 0.86 | الأجهزة المنزلية |
| Housewares | 1.1 | 0.4 | -0.1 | -0.3 | 2.1 | 2.0 | 2.5 | 2.6 | 0.34 | الأدوات المنزلية |
| Home Maintenance | 0.5 | 1.2 | 2.2 | 2.9 | 1.9 | 1.0 | 1.3 | 3.5 | 2.58 | الصيانة المنزلية |
| 6) Health | 0.8 | 2.7 | 1.9 | 5.6 | 8.5 | 3.8 | 2.6 | 6.3 | 4.00 | (6) الصحة |
| 7) Transportation | 4.5 | -2.0 | 0.6 | 9.9 | 12.9 | -3.9 | -14.1 | 2.1 | 15.98 | (7) النقل |
| 8) Communication | 1.3 | 0.9 | 0.0 | 0.2 | 1.8 | -0.2 | 0.1 | -0.1 | 2.83 | (8) الاتصالات |
| 9) Culture and Recreation | 0.6 | 1.0 | -2.4 | 2.2 | 7.4 | 4.6 | 5.5 | 2.6 | 2.55 | (9) الثقافة والترفيه |
| 10) Education | 0.3 | 1.8 | 2.6 | 2.7 | 2.9 | 1.9 | 3.1 | 3.4 | 4.35 | (10) التعليم |
| 11) Restaurants and Hotels | 1.4 | 2.1 | 2.6 | 7.2 | 0.2 | 1.2 | 1.3 | 2.1 | 1.79 | (11) المطاعم والفنادق |
| 12) Other Goods and Services | 0.3 | 2.2 | 1.4 | 1.8 | 6.3 | 2.2 | 0.8 | 1.3 | 4.77 | (12) السلع والخدمات الأخرى |
| Personal Care | -0.1 | 0.9 | 1.0 | 2.0 | 5.5 | 2.0 | 1.3 | 1.8 | 3.01 | العناية الشخصية |
| Personal Effects | 1.6 | 15.3 | 5.6 | 1.5 | 2.0 | 4.4 | -3.4 | -1.1 | 0.48 | الأمثلة الشخصية |
| Insurance connected with Transport | 0.0 | 0.0 | 0.0 | 0.0 | 0.0 | 0.0 | 0.0 | 0.0 | 0.62 | التأمين المتصل بالنقل |
| Contribute to the Unions | 0.0 | 0.0 | 0.0 | 0.0 | 0.0 | 0.0 | 0.0 | 0.0 | 0.05 | المساهمة في النقابات |
| Other Services | 1.0 | 1.0 | 1.7 | 2.2 | 19.2 | 3.1 | 2.2 | 1.0 | 0.60 | الخدمات الأخرى |

Source: Department of Statistics/ Prices and cost of Living Division

المصدر: دائرة الإحصاءات العامة/ قسم الأسعار وتكاليف المعيشة

جدول 22.2. 1 الأرقام القياسية الشهرية للإنتاج الصناعي الكمي حسب النشاط الإقتصادي، 2021 (100=2010)

Table 22.2. 1 Monthly Industrial Production Indices by Economic Activity, 2021 (2010 = 100)

| Economic Activity | المعدل Average. | كانون 1 Dec. | تشرين 2 Nov. | تشرين 1 Oct. | أيلول Sep. | آب Aug. | تموز Jul. | حزيران Jun. | أيار May. | نيسان Apr. | آذار Mar. | شباط Feb. | كانون 2 Jan. | الأهمية النسبية Relative Importance | النشاط الإقتصادي | دليل النشاط الإقتصادي ISIC4 |
|---|--------------------|-----------------|-----------------|-----------------|---------------|------------|--------------|----------------|--------------|---------------|--------------|--------------|-----------------|--|---|--------------------------------|
| All Items | 89.85 | 91.2 | 90.0 | 88.5 | 90.4 | 93.6 | 94.6 | 93.5 | 92.0 | 88.2 | 86.7 | 83.7 | 86.0 | 1000.0 | الرقم القياسي | |
| Industries Extractive | 138.6 | 152.9 | 132.0 | 142.8 | 142.5 | 144.4 | 142.8 | 139.1 | 133.3 | 119.3 | 137.1 | 135.7 | 141.8 | 82.2 | الصناعات الاستخراجية | |
| Extraction of crude petroleum and natural gas | 94.4 | 102.7 | 100.6 | 106.1 | 101.4 | 102.7 | 97.3 | 100.4 | 96.4 | 82.7 | 83.9 | 82.7 | 76.7 | 0.8 | استخراج النفط الخام والغاز الطبيعي | 06 |
| Extraction of crude petroleum & Extraction of natural gas & Support activities for petroleum and natural gas extraction | 94.4 | 102.7 | 100.6 | 106.1 | 101.4 | 102.7 | 97.3 | 100.4 | 96.4 | 82.7 | 83.9 | 82.7 | 76.7 | 0.8 | استخراج النفط الخام والغاز الطبيعي | 0610-0620 |
| Other mining and quarrying | 139.2 | 153.5 | 132.3 | 143.2 | 143.0 | 144.9 | 143.3 | 139.5 | 133.7 | 119.7 | 137.7 | 136.3 | 142.6 | 81.5 | الانشطة الأخرى للتعدين واستغلال الحاجر | 08 |
| Quarrying of stone, sand and clay | 133.4 | 129.6 | 124.9 | 139.2 | 138.0 | 132.2 | 133.5 | 134.8 | 133.5 | 139.5 | 138.5 | 136.1 | 121.0 | 3.7 | استغلال الحاجر | 810 |
| Mining of chemical and fertilizer minerals | 139.5 | 154.7 | 132.7 | 143.4 | 143.2 | 145.5 | 143.8 | 139.8 | 133.7 | 118.8 | 137.7 | 136.4 | 143.7 | 77.8 | إستخراج المعادن الكيميائية والأسمدة الطبيعية | 891 |
| Manufacturing Industry | 84.1 | 84.0 | 85.1 | 82.7 | 84.5 | 86.7 | 88.2 | 88.3 | 87.2 | 84.2 | 81.0 | 77.9 | 79.5 | 860.1 | الصناعات التحويلية | |
| Manufacture of food products | 47.8 | 44.8 | 47.9 | 36.6 | 39.0 | 48.6 | 47.3 | 48.0 | 46.8 | 59.5 | 57.1 | 48.1 | 49.4 | 131.0 | صنع المنتجات الغذائية | 10 |
| Processing and preserving of meat & fish | 89.9 | 100.9 | 103.6 | 84.0 | 101.9 | 85.2 | 82.6 | 77.5 | 77.0 | 88.6 | 91.1 | 95.6 | 91.3 | 30.0 | تجهيز وحفظ اللحوم والأسماك | 1010-1020 |
| Processing and preserving of fruit and vegetables | 99.1 | 99.9 | 106.7 | 104.3 | 108.1 | 109.1 | 51.1 | 59.2 | 53.5 | 103.0 | 136.6 | 132.4 | 125.6 | 7.0 | تجهيز وحفظ الفواكه والخضراوات | 1030 |
| Manufacture of vegetable, animal oils and fats | 11.9 | 10.4 | 14.1 | 2.8 | 1.9 | 9.8 | 9.4 | 11.4 | 11.0 | 24.2 | 15.8 | 14.9 | 16.8 | 19.5 | صناعة الزيوت والدهون النباتية والحيوانية | 1040 |
| Manufacture of dairy products | 58.8 | 51.0 | 53.7 | 49.6 | 50.0 | 52.2 | 48.6 | 48.5 | 48.5 | 79.0 | 79.0 | 74.2 | 71.1 | 13.4 | صناعة منتجات الألبان | 1050 |
| Manufacture of grain mill products | 75.1 | 84.0 | 89.7 | 68.8 | 62.4 | 74.1 | 77.3 | 72.6 | 67.4 | 70.8 | 78.6 | 76.2 | 79.1 | 8.4 | صناعة منتجات طواحين الحبوب | 1061 |
| Manufacture of bakery products, macaroni and similar farinaceous product | 98.7 | 107.7 | 107.5 | 106.9 | 100.0 | 98.9 | 98.2 | 98.7 | 98.9 | 92.7 | 90.6 | 88.4 | 96.1 | 23.7 | صنع منتجات المخازر والمعكرونة والمنتجات النشوية | 1071-1074 |
| Manufacture of cocoa, chocolate and sugar confectionery | 2.2 | 0.2 | 0.2 | 0.6 | 2.6 | 3.1 | 4.0 | 3.7 | 3.5 | 3.9 | 4.0 | 0.2 | 0.2 | 7.6 | صناعة الكاكاو والشيكولاته والحلويات السكرية | 1073 |
| Manufacture of other food products n.e.c. | 71.0 | 74.1 | 72.4 | 61.1 | 61.6 | 57.7 | 72.7 | 68.4 | 65.8 | 72.6 | 76.1 | 82.8 | 87.0 | 12.8 | صناعة منتجات غذائية أخرى غير | 1079 |
| Manufacture of prepared animal feeds | 94.8 | 102.2 | 92.2 | 90.5 | 99.0 | 99.4 | 91.1 | 101.6 | 99.1 | 97.5 | 85.3 | 85.9 | 94.1 | 8.6 | صناعة الأعلاف الحيوانية المحضرة | 1080 |
| Manufacture of beverages | 78.8 | 43.6 | 63.7 | 77.6 | 85.1 | 94.7 | 96.4 | 78.8 | 81.0 | 67.0 | 91.3 | 82.3 | 83.8 | 29.4 | صناعة المشروبات | 11 |
| Distilling, rectifying and blending of spirits & Manufacture of malt liquors and malt | 69.6 | 66.4 | 70.2 | 88.3 | 89.5 | 75.7 | 84.0 | 48.3 | 47.5 | 38.9 | 94.5 | 65.3 | 65.9 | 7.5 | صنع وتقطير المشروبات الروحية وتكريرها وخلطها | 1101 |

Contd./...

.../تابع

تابع / جدول 1.2.22 الأرقام القياسية الشهرية للإنتاج الصناعي الكمي حسب النشاط الإقتصادي، 2021 (100=2010)

Contd./ Table 22.2.1 Monthly Industrial Production Indices by Economic Activity, 2021 (2010 = 100)

| Economic Activity | المعدل Average | كانون 1 Dec. | تشرين 2 Nov. | تشرين 1 Oct. | ايلول Sep. | آب Aug. | تموز Jul. | حزيران Jun. | ايار May. | نيسان Apr. | آذار Mar. | شباط Feb. | كانون 2 Jan. | الأهمية النسبية Relative Importance | النشاط الإقتصادي | دليل النشاط الإقتصادي ISIC4 |
|--|-------------------|-----------------|-----------------|-----------------|---------------|------------|--------------|----------------|--------------|---------------|--------------|--------------|-----------------|--|--|--------------------------------|
| Manufacture of soft drinks and production of mineral waters | 83.4 | 37.7 | 61.5 | 74.2 | 83.6 | 102.2 | 101.0 | 93.0 | 97.1 | 80.7 | 90.3 | 89.0 | 90.9 | 21.9 | صناعة المشروبات غير الكحولية(المربطة) وتعبئة المياه المعدنية وزجاجات المياه الأخرى | 1104 |
| Manufacture of tobacco products | 132.1 | 135.8 | 126.7 | 125.6 | 126.3 | 125.6 | 126.3 | 125.6 | 127.3 | 135.7 | 143.9 | 141.9 | 143.9 | 50.7 | صناعة منتجات التبغ | 12 |
| Manufacture of tobacco products | 132.1 | 135.8 | 126.7 | 125.6 | 126.3 | 125.6 | 126.3 | 125.6 | 127.3 | 135.7 | 143.9 | 141.9 | 143.9 | 50.7 | صناعة منتجات التبغ | 1200 |
| Manufacture of textiles | 106.1 | 125.7 | 126.6 | 106.2 | 101.6 | 95.8 | 99.0 | 91.2 | 79.2 | 117.6 | 107.9 | 103.7 | 118.7 | 7.7 | صناعة المنسوجات | 13 |
| Preparation and spinning of textile fibres & Manufacture of knitted and crocheted fabrics | 61.5 | 91.9 | 89.9 | 56.8 | 55.8 | 54.4 | 55.8 | 54.4 | 56.8 | 54.4 | 53.9 | 54.6 | 59.1 | 2.7 | تحضير وغزل المنسوجات وصناعة أصناف من التريكو والكروشيه | 1311 |
| Weaving of textiles and Manufacture of textile articles,except apparel &Manufacture of other textiles n.e.c. | 117.0 | 122.4 | 121.9 | 124.4 | 119.4 | 111.9 | 117.8 | 116.9 | 129.4 | 113.9 | 110.1 | 105.9 | 110.1 | 1.8 | نسج المنسوجات وصناعة المنسوجات الأخرى | 1312-1392 |
| Manufacture of carpets and rugs | 163.2 | 166.0 | 172.3 | 163.9 | 153.0 | 140.7 | 144.8 | 121.8 | 78.9 | 228.2 | 190.8 | 175.3 | 222.4 | 3.2 | صناعة السجاد والبسط | 1393 |
| Manufacture of wearing apparel | 181.2 | 152.4 | 158.3 | 189.2 | 192.5 | 184.0 | 186.9 | 173.4 | 175.4 | 168.4 | 196.6 | 195.5 | 201.2 | 47.6 | صنع الملابس | 14 |
| Manufacture of wearing apparel, except furapparel | 181.2 | 152.4 | 158.3 | 189.2 | 192.5 | 184.0 | 186.9 | 173.4 | 175.4 | 168.4 | 196.6 | 195.5 | 201.2 | 47.6 | صناعة وتفصيل الملابس الجاهزة عدا الملابس المصنوعة من الفراء | 1410-1430 |
| Manufacture of leather and related | 185.2 | 188.6 | 187.0 | 211.6 | 226.1 | 232.1 | 210.1 | 213.7 | 216.5 | 114.1 | 95.5 | 100.2 | 226.4 | 1.5 | صنع المنتجات الجلدية | 15 |
| Manufacture of footwear | 185.2 | 188.6 | 187.0 | 211.6 | 226.1 | 232.1 | 210.1 | 213.7 | 216.5 | 114.1 | 95.5 | 100.2 | 226.4 | 1.5 | صناعة الأحذية | 1520 |
| Manufacture of wood and of products of wood except furniture | 265.8 | 267.0 | 274.0 | 247.3 | 252.6 | 259.0 | 266.1 | 271.4 | 277.2 | 284.3 | 278.5 | 276.4 | 235.8 | 4.5 | صنع الخشب ومنتجات الخشب والفلين باستثناء الأثاث | 16 |
| Sawmilling and planing of wood &Manufacture of veneer sheets and wood based | 217.9 | 218.1 | 222.7 | 201.9 | 206.8 | 216.2 | 220.8 | 225.4 | 230.0 | 234.6 | 229.9 | 225.1 | 183.6 | 3.6 | نشر وسحج الأخشاب | 1610 |
| Manufacture of wooden containers &Manufacture of other products of wood, and plaiting materials | 590.7 | 600.0 | 628.6 | 557.1 | 562.9 | 534.3 | 562.9 | 571.4 | 585.7 | 614.3 | 600.0 | 628.6 | 642.9 | 0.9 | صناعة الأوعية الخشبية والمنتجات الخشبية الأخرى | 1623-1629 |
| Manufacture of paper and paper products | 95.1 | 97.9 | 92.4 | 91.9 | 96.9 | 95.4 | 95.7 | 92.2 | 91.3 | 93.8 | 93.3 | 99.8 | 101.0 | 18.4 | صنع الورق ومنتجات الورق | 17 |

Contd./...

تابع/...

تابع / جدول 1.2.22 الأرقام القياسية الشهرية للإنتاج الصناعي الكمي حسب النشاط الإقتصادي، 2021 (2010=100)
Contd./ Table 22.2.1 Monthly Industrial Production Indices by Economic Activity, 2021 (2010 = 100)

| Economic Activity | المعدل Average | كانون 1 Dec. | تشرين 2 Nov. | تشرين 1 Oct. | اليلول Sep. | آب Aug. | تموز Jul. | حزيران Jun. | ايار May | نيسان Apr. | آذار Mar. | شباط Feb. | كانون 2 Jan. | الأهمية النسبية Relative Importance | النشاط الإقتصادي | دليل النشاط الإقتصادي ISIC4 |
|---|-------------------|-----------------|-----------------|-----------------|----------------|------------|--------------|----------------|-------------|---------------|--------------|--------------|-----------------|--|--|--------------------------------|
| Manufacture of pulp, paper and paperboard | 95.8 | 90.1 | 95.1 | 92.8 | 102.9 | 114.2 | 106.1 | 96.3 | 89.1 | 84.7 | 97.0 | 85.7 | 96.0 | 3.2 | صناعة عجائن الورق والورق المقوى الكرتون | 1701 |
| Manufacture of corrugated paper and paperboard and of containers of paper and paperboard | 38.9 | 38.9 | 37.9 | 36.8 | 37.8 | 33.7 | 39.5 | 40.3 | 37.9 | 36.9 | 41.1 | 45.2 | 40.5 | 6.4 | صناعة الورق المقوى المموج والأوعية المصنوعة من الورق | 1702 |
| Manufacture of other articles of paper and paperboard | 183.4 | 198.3 | 175.8 | 178.9 | 189.0 | 191.6 | 176.6 | 166.5 | 175.5 | 192.4 | 167.7 | 188.5 | 200.5 | 8.8 | صناعة منتجات أخرى من الورق والورق المقوى | 1709 |
| Printing and reproduction of recorded media | 29.1 | 28.9 | 29.3 | 29.2 | 30.6 | 34.5 | 25.9 | 29.4 | 28.3 | 30.7 | 28.6 | 25.5 | 27.7 | 16.1 | الطباعة واستنساخ وسائل الإعلام المسجلة | 18 |
| Printing &Service activities related to printing | 29.1 | 28.9 | 29.3 | 29.2 | 30.6 | 34.5 | 25.9 | 29.4 | 28.3 | 30.7 | 28.6 | 25.5 | 27.7 | 16.1 | الطباعة والأنشطة المتصلة | 1811 |
| Manufacture of coke and refined petroleum products | 114.8 | 147.1 | 135.4 | 127.1 | 127.9 | 138.4 | 149.6 | 143.9 | 142.7 | 93.8 | 56.8 | 55.9 | 59.4 | 204.3 | صنع المنتجات النفطية المكررة | 19 |
| Manufacture of refined petroleum products | 114.8 | 147.1 | 135.4 | 127.1 | 127.9 | 138.4 | 149.6 | 143.9 | 142.7 | 93.8 | 56.8 | 55.9 | 59.4 | 204.3 | صنع المنتجات النفطية المكررة | 1920 |
| Manufacture of chemicals and chemical products | 150.5 | 150.2 | 146.7 | 143.5 | 156.2 | 162.4 | 160.7 | 141.2 | 133.9 | 147.0 | 152.5 | 158.8 | 153.1 | 79.7 | صناعة المواد والمنتجات الكيميائية | 20 |
| Manufacture of basic chemicals | 137.7 | 143.2 | 140.5 | 126.7 | 136.6 | 141.5 | 137.7 | 128.7 | 123.9 | 125.4 | 140.0 | 166.5 | 141.8 | 19.8 | صناعة المواد الكيميائية الأساسية | 2011 |
| Manufacture of fertilizers and nitrogen compounds | 135.9 | 142.1 | 133.7 | 141.9 | 142.1 | 149.8 | 155.0 | 99.8 | 93.2 | 132.0 | 145.3 | 150.4 | 145.5 | 26.0 | صناعة الأسمدة والمركبات النيتروجينية (الأزوتية) | 2012 |
| Manufacture of plastics and synthetic rubber in primary forms &Materials recovery | 427.2 | 439.5 | 439.7 | 443.7 | 381.2 | 388.8 | 415.2 | 423.2 | 410.8 | 428.8 | 456.4 | 429.5 | 469.7 | 2.8 | صناعة اللدائن البلاستيك والمطاط التركيبي في أشكالها الأولية | 2013 |
| Manufacture of pesticides and other agrochemical products | 102.0 | 67.2 | 76.4 | 89.1 | 91.8 | 90.5 | 123.2 | 144.3 | 125.0 | 144.8 | 100.1 | 103.4 | 67.8 | 2.2 | صناعة المبيدات الحشرية، والمنتجات الكيميائية الزراعية الأخرى | 2021 |
| Manufacture of paints, varnishes and similar coatings, printing ink and mastics | 69.0 | 55.3 | 62.0 | 55.7 | 79.2 | 81.9 | 78.8 | 77.7 | 71.7 | 61.9 | 73.2 | 67.3 | 62.7 | 11.6 | صناعة الدهانات والورنيشات، والطلاءات المماثلة وأحبار الطباعة | 2022 |
| Manufacture of soap and detergents, cleaning and polishing preparations, perfumes and toilet preparations | 329.9 | 342.6 | 313.5 | 308.2 | 340.1 | 353.6 | 325.8 | 361.2 | 357.5 | 354.0 | 282.3 | 282.2 | 337.4 | 15.4 | صناعة الصابون والمنظفات ومستحضرات التنظيف والتلميع والعتور ومستحضرات التجميل | 2023 |
| Manufacture of other chemical products | 137.3 | 156.0 | 145.5 | 136.2 | 135.1 | 133.4 | 110.7 | 160.1 | 142.7 | 112.3 | 143.4 | 140.2 | 132.5 | 1.8 | صناعة منتجات كيميائية أخرى غير مصنفة في مكان آخر | 2029 |
| Manufacture of pharmaceuticals products | 116.3 | 118.1 | 120.5 | 113.8 | 123.8 | 108.1 | 106.6 | 113.9 | 113.2 | 120.4 | 119.9 | 118.5 | 118.4 | 48.9 | صنع المنتجات والمستحضرات الصيدلانية | 21 |
| Manufacture of pharmaceuticals, medicinal chemical and botanical products | 116.3 | 118.1 | 120.5 | 113.8 | 123.8 | 108.1 | 106.6 | 113.9 | 113.2 | 120.4 | 119.9 | 118.5 | 118.4 | 48.9 | صناعة المنتجات الصيدلانية والدوائية والكيموإيوية، والنباتات الطبية | 2100 |
| Manufacture of rubber and plastics products | 77.4 | 54.7 | 52.6 | 77.5 | 88.5 | 74.9 | 82.6 | 48.6 | 42.0 | 65.6 | 122.2 | 126.2 | 93.4 | 27.6 | صناعة منتجات المطاط واللدائن | 22 |

تابع / جدول 1.2.22 الأرقام القياسية الشهرية للإنتاج الصناعي الكمي حسب النشاط الإقتصادي، 2021 (100=2010)
Contd./ Table 22.2.1 Monthly Industrial Production Indices by Economic Activity, 2021 (2010 = 100)

| Economic Activity | المعدل Average | كانون 1 Dec. | تشرين 2 Nov. | تشرين 1 Oct. | ايلول Sep. | آب Aug. | تموز Jul. | حزيران Jun. | ايار May | نيسان Apr. | آذار Mar. | شباط Feb. | كانون 2 Jan. | الأهمية النسبية Relative Import - ance | النشاط الإقتصادي | دليل النشاط الإقتصادي ISIC4 |
|--|-------------------|-----------------|-----------------|-----------------|---------------|------------|--------------|----------------|-------------|---------------|--------------|--------------|-----------------|--|---|--------------------------------|
| Manufacture of other rubber products | 188.1 | 188.2 | 209.7 | 247.9 | 161.7 | 182.9 | 160.2 | 209.2 | 196.5 | 151.6 | 166.5 | 166.2 | 216.9 | 0.7 | صناعة الإطارات والأنايب المطاطية وتجديد الأسطح الخارجية للإطارات المطاطية | 2211 |
| Manufacture of plastics products | 75.8 | 53.0 | 50.8 | 75.2 | 87.2 | 73.3 | 81.3 | 46.8 | 40.4 | 64.2 | 121.2 | 125.3 | 91.4 | 26.9 | صناعة منتجات اللدائن | 2220 |
| Manufacture of other non-metallic mineral products | 48.8 | 36.1 | 37.9 | 40.6 | 40.2 | 38.8 | 50.8 | 64.5 | 54.9 | 37.2 | 64.3 | 59.3 | 61.1 | 56.6 | صناعة منتجات المعادن اللافلزية الأخرى | 23 |
| Manufacture of glass and glass products | 84.5 | 116.4 | 107.0 | 116.1 | 104.1 | 13.2 | 87.4 | 96.5 | 51.3 | 64.5 | 80.5 | 81.2 | 95.1 | 1.3 | صناعة الزجاج والمنتجات الزجاجية | 2310 |
| Manufacture of refractory products & Manufacture of clay | 970.8 | 1650.0 | 1350.0 | 1120.0 | 850.0 | 900.0 | 1050.0 | 1080.0 | 730.0 | 710.0 | 800.0 | 750.0 | 660.0 | 0.8 | صنع المنتجات الطفيلية الانشائية | 2391-2392 |
| Manufacture of other porcelain and ceramic products | 58.2 | 54.5 | 44.1 | 66.5 | 68.5 | 83.7 | 68.5 | 56.5 | 33.3 | 39.8 | 60.1 | 59.6 | 62.9 | 0.4 | صنع منتجات البورسلين والخزف | 2393 |
| Manufacture of cement, lime and plaster | 26.3 | 21.3 | 23.6 | 26.2 | 26.5 | 26.6 | 26.5 | 26.3 | 26.1 | 29.5 | 30.0 | 26.2 | 26.9 | 24.3 | صناعة الأسمنت | 2394 |
| Manufacture of articles of concrete, cement and plaster | 112.6 | 122.2 | 125.0 | 131.8 | 130.3 | 131.8 | 115.1 | 112.4 | 90.8 | 100.3 | 101.5 | 93.8 | 96.8 | 21.1 | صناعة الأصناف المنتجة من الخرسانة | 2395 |
| Cutting, shaping and finishing of stone | 64.1 | 3.9 | 4.0 | 4.0 | 3.9 | 4.0 | 28.0 | 157.6 | 109.2 | 3.8 | 149.0 | 149.5 | 152.7 | 8.2 | قطع وتشكيل وصلل الأحجار | 2396 |
| Manufacture of other non- | 70.0 | 73.1 | 73.3 | 90.8 | 78.7 | 77.1 | 71.6 | 68.1 | 50.2 | 49.7 | 38.4 | 82.0 | 86.6 | 0.6 | صناعة المنتجات المعدنية اللافلزية | 2399 |
| Manufacture of basic metals | 43.2 | 39.0 | 43.4 | 47.0 | 32.0 | 33.3 | 34.3 | 32.9 | 34.1 | 53.3 | 53.4 | 52.5 | 63.3 | 35.9 | صناعة الفلزات القاعدية | 24 |
| Manufacture of basic iron and steel | 42.4 | 42.6 | 46.8 | 49.4 | 32.0 | 29.8 | 30.5 | 30.9 | 32.5 | 50.0 | 52.4 | 53.2 | 58.6 | 29.4 | صناعة الحديد القاعدي والصلب | 2410 |
| Manufacture of basic precious and other non-ferrous metals | 43.4 | 21.2 | 25.7 | 26.2 | 21.3 | 44.8 | 55.3 | 48.0 | 47.0 | 57.9 | 59.1 | 57.8 | 56.5 | 4.4 | صناعة الفلزات الثمينة وغير الحديدية الأخرى | 2420 |
| Casting of iron and steel & Casting of non-ferrous metals | 73.7 | 41.7 | 44.4 | 78.7 | 74.1 | 83.3 | 64.8 | 34.7 | 33.3 | 106.5 | 55.6 | 35.7 | 231.5 | 2.1 | سبك الحديد والصلب والمعادن الغير حديدية | 2431-2432 |
| Manufacture of fabricated metal products, except machinery and | 87.5 | 72.9 | 89.2 | 99.8 | 97.1 | 93.7 | 75.2 | 77.3 | 77.4 | 88.5 | 96.5 | 91.9 | 90.4 | 38.9 | صناعة منتجات المعادن المشكلة عدا الآلات والمعدات | 25 |
| Manufacture of structural metal products & Manufacture of | 200.7 | 211.3 | 180.3 | 183.8 | 184.8 | 182.8 | 184.8 | 214.6 | 214.0 | 215.6 | 216.1 | 202.7 | 217.1 | 15.5 | صناعة المنتجات المعدنية الإنشائية | 2511 |
| Forging, pressing, stamping and | 86.7 | 100.6 | 96.6 | 99.5 | 101.7 | 65.9 | 91.4 | 73.7 | 73.2 | 69.7 | 89.7 | 86.7 | 91.9 | 3.3 | تشكيل المعادن وصناعة أدوات القطع | 2593 |
| Manufacture of other fabricated metal products n.e.c. | 46.9 | 30.4 | 51.0 | 62.3 | 58.6 | 59.1 | 36.4 | 35.4 | 35.5 | 46.2 | 52.4 | 50.3 | 45.8 | 20.1 | صناعة منتجات المعادن المشكلة الأخرى | 2599 |

Contd./...

تابع/...

تابع / جدول 1.2.22 الأرقام القياسية الشهرية للإنتاج الصناعي الكمي حسب النشاط الإقتصادي، 2021 (2010=100)
Contd./ Table 22.2.1 Monthly Industrial Production Indices by Economic Activity, 2021 (2010 = 100)

| Economic Activity | المعدل Average | كانون1 Dec. | تشرين2 Nov. | تشرين1 Oct. | أيلول Sep. | آب Aug. | تموز Jul. | حزيران Jun. | أيار May. | نيسان Apr. | آذار Mar. | شباط Feb. | كانون2 Jan. | الأهمية النسبية Relative Importance | النشاط الإقتصادي | دليل النشاط الإقتصادي ISIC4 |
|---|-------------------|----------------|----------------|----------------|---------------|------------|--------------|----------------|--------------|---------------|--------------|--------------|----------------|--|--|--------------------------------|
| Manufacture of computer, electronic and optical products | 25.6 | 19.2 | 20.5 | 20.4 | 20.8 | 22.2 | 22.6 | 22.5 | 23.4 | 26.6 | 37.9 | 34.5 | 36.5 | 2.1 | صناعة الحاسبات والمنتجات الالكترونية والبصرية | 26 |
| Manufacture of irradiation, electromedical and electrotherapeutic equipment & Manufacture of optical instruments and photographic | 25.6 | 19.2 | 20.5 | 20.4 | 20.8 | 22.2 | 22.6 | 22.5 | 23.4 | 26.6 | 37.9 | 34.5 | 36.5 | 2.1 | صناعة اجهزة الاشعة والاجهزة الطبية والعلاجية والبصرية والمستلزمات الطبية | 2660 |
| Manufacture of electrical equipment | 35.8 | 36.4 | 42.4 | 42.1 | 35.8 | 24.9 | 26.1 | 28.8 | 37.2 | 39.9 | 39.7 | 43.5 | 32.7 | 29.0 | صنع المعدات الكهربائية | 27 |
| Manufacture of electric motors, generators, transformers and electricity distribution | 439.2 | 455.4 | 434.8 | 416.8 | 424.6 | 408.6 | 366.9 | 415.7 | 437.7 | 488.3 | 460.3 | 467.7 | 493.1 | 1.8 | صناعة المحركات والمولدات والمحولات الكهربائية | 2710 |
| Manufacture of batteries and accumulators | 5.8 | 5.9 | 5.0 | 7.3 | 4.6 | 3.8 | 3.7 | 2.7 | 4.6 | 6.9 | 7.3 | 12.8 | 5.5 | 3.5 | صناعة البطاريات والمركبات +صناعة معدات الإضاءة الكهربائية | 2720 |
| Manufacture of electric wires and cables | 36.9 | 47.1 | 55.4 | 47.6 | 32.2 | 31.3 | 31.5 | 31.7 | 33.0 | 32.6 | 31.4 | 34.0 | 34.9 | 14.8 | صنع الاسلاك والكابلات الالكترونية والكهربائية | 2732 |
| Manufacture of domestic appliances | 14.4 | 8.5 | 12.5 | 15.0 | 21.9 | 4.7 | 6.4 | 9.3 | 19.8 | 21.1 | 22.6 | 22.1 | 8.5 | 6.3 | صناعة الأجهزة الكهربائية المنزلية | 2750 |
| Manufacture of other electrical equipment | 821.4 | 562.6 | 635.0 | 562.6 | 635.0 | 706.5 | 635.0 | 985.9 | 1054.4 | 1122.5 | 1054.4 | 916.9 | 985.9 | 2.6 | صناعة المعدات الكهربائية الأخرى | 2790 |
| Manufacture of machinery and equipment n.e.c. | 22.6 | 7.8 | 5.6 | 3.0 | 8.2 | 5.7 | 3.0 | 28.2 | 32.0 | 35.5 | 37.6 | 32.8 | 71.7 | 10.1 | صناعة الآلات والمعدات غير المصنفة في موضع آخر | 28 |
| Manufacture of other pumps, compressors, taps and valves | 48.6 | 20.2 | 18.5 | 42.8 | 43.2 | 37.7 | 17.1 | 16.9 | 16.3 | 117.5 | 141.1 | 49.2 | 63.1 | 0.2 | صناعة المضخات والضواغط والحنفيات والصمامات الأخرى | 2813 |
| Manufacture of lifting and handling equipment | 184.1 | 127.5 | 192.3 | 192.8 | 186.4 | 189.8 | 202.1 | 207.4 | 173.7 | 182.4 | 174.1 | 187.3 | 193.7 | 0.8 | صناعة معدات الرفع والمناولة | 2816 |
| Manufacture of other general-purpose machinery | 19.3 | 6.0 | 4.0 | 2.0 | 6.0 | 4.0 | 2.0 | 24.0 | 28.0 | 30.0 | 32.0 | 28.0 | 66.0 | 9.2 | صناعة الآلات ذات الأغراض العامة الأخرى | 2819 |
| Manufacture of motor vehicles, trailers and semi-trailers | 58.6 | 62.4 | 71.9 | 67.0 | 33.0 | 45.1 | 33.0 | 43.2 | 75.6 | 65.6 | 75.6 | 65.6 | 65.2 | 2.9 | صناعة المركبات ذات المحركات والابدان | 29 |
| Manufacture of motor vehicles & Manufacture of bodies (coachwork) for motor vehicles | 58.6 | 62.4 | 71.9 | 67.0 | 33.0 | 45.1 | 33.0 | 43.2 | 75.6 | 65.6 | 75.6 | 65.6 | 65.2 | 2.9 | صناعة المركبات ذات المحركات والابدان | 2910 |
| Manufacture of furniture | 274.1 | 319.2 | 263.8 | 265.6 | 275.6 | 262.8 | 289.4 | 262.6 | 258.5 | 266.1 | 276.4 | 280.6 | 268.5 | 15.8 | صناعة الأثاث | 31 |
| Manufacture of furniture | 274.1 | 319.2 | 263.8 | 265.6 | 275.6 | 262.8 | 289.4 | 262.6 | 258.5 | 266.1 | 276.4 | 280.6 | 268.5 | 15.8 | صناعة الأثاث | 3100 |
| Other manufacturing | 101.3 | 93.9 | 94.2 | 103.0 | 105.1 | 106.4 | 105.8 | 103.7 | 105.8 | 102.2 | 99.7 | 98.7 | 96.6 | 1.4 | صناعات تحويلية أخرى | 32 |
| Other manufacturing n.e.c. | 101.3 | 93.9 | 94.2 | 103.0 | 105.1 | 106.4 | 105.8 | 103.7 | 105.8 | 102.2 | 99.7 | 98.7 | 96.6 | 1.4 | صناعات تحويلية أخرى غير مصنفة في موقع آخر | 3240-3290 |

Contd./...

.../تابع

تابع/ جدول 1.2.22 الأرقام القياسية الشهرية للإنتاج الصناعي الكمي حسب النشاط الإقتصادي، 2021 (100=2010)

Contd./ Table 22.2.1 Monthly Industrial Production Indices by Economic Activity, 2021 (2010 = 100)

| Economic Activity | المعدل Average | كانون 1 Dec. | تشرين 2 Nov. | تشرين 1 Oct. | أيلول Sep. | آب Aug. | تموز Jul. | حزيران Jun. | أيار May. | نيسان Apr. | آذار Mar. | شباط Feb. | كانون 2 Jan. | الأهمية النسبية Relative Importance | النشاط الإقتصادي | دليل النشاط الإقتصادي ISIC4 |
|---|-------------------|-----------------|-----------------|-----------------|---------------|------------|--------------|----------------|--------------|---------------|--------------|--------------|-----------------|---|--|-----------------------------------|
| Electricity | 130.9 | 147.9 | 118.9 | 122.2 | 130.8 | 157.2 | 149.4 | 124.7 | 121.2 | 113.6 | 124.8 | 122.0 | 138.3 | 57.6 | الكهرباء | |
| Electric power generation, transmission and distribution | 130.9 | 147.9 | 118.9 | 122.2 | 130.8 | 157.2 | 149.4 | 124.7 | 121.2 | 113.6 | 124.8 | 122.0 | 138.3 | 57.6 | توليد ونقل وتوزيع الطاقة (الكهربائية) | 35 |
| Electric power generation, transmission and distribution | 130.9 | 147.9 | 118.9 | 122.2 | 130.8 | 157.2 | 149.4 | 124.7 | 121.2 | 113.6 | 124.8 | 122.0 | 138.3 | 57.6 | توليد ونقل وتوزيع الطاقة (الكهربائية) | 3510 |

جدول 2.22. 2 الرقم القياسي الشهري لأسعار المنتجين الصناعيين حسب النشاط الإقتصادي، 2021 (2010=100)

Table 22.2. 2 Monthly Producer Price Index by Economic Activity, 2021 (2010 = 100)

| Economic Activity | المعدل Average | كانون1 Dec. | تشرين2 Nov. | تشرين1 Oct. | أيلول Sep. | آب Aug. | تموز Jul. | حزيران Jun. | ايار May. | نيسان Apr. | آذار Mar. | شباط Feb. | كانون2 Jan. | الأهمية النسبية Relative Importance | النشاط الإقتصادي | دليل النشاط الإقتصادي ISIC4 |
|--|-------------------|----------------|----------------|----------------|---------------|------------|--------------|----------------|--------------|---------------|--------------|--------------|----------------|--|--|-----------------------------------|
| All Items | 124.3 | 132.3 | 132.0 | 127.9 | 126.1 | 126.7 | 125.7 | 123.5 | 122.5 | 121.8 | 120.9 | 117.6 | 115.1 | 100.0 | الرقم القياسي | |
| Industries Extractive | 112.9 | 123.4 | 114.5 | 114.6 | 114.8 | 115.1 | 113.1 | 110.0 | 115.3 | 106.5 | 113.3 | 104.4 | 109.8 | 8.2 | الصناعات الاستخراجية | |
| Extraction of crude petroleum | 164.3 | 145.0 | 176.6 | 176.6 | 172.2 | 177.5 | 176.0 | 172.8 | 172.8 | 150.6 | 150.6 | 150.6 | 150.6 | 0.1 | استخراج النفط الخام والغاز الطبيعي | 06 |
| Extraction of crude petroleum & Extraction of natural gas | 164.3 | 145.0 | 176.6 | 176.6 | 172.2 | 177.5 | 176.0 | 172.8 | 172.8 | 150.6 | 150.6 | 150.6 | 150.6 | 0.1 | استخراج النفط الخام والغاز الطبيعي | 0610-0620 |
| Other mining and quarrying | 112.5 | 123.3 | 114.0 | 114.1 | 114.4 | 114.7 | 112.6 | 109.5 | 114.9 | 106.1 | 113.0 | 104.0 | 109.5 | 8.1 | الانشطة الاخرى للتعدين واستغلال الحاجر | 08 |
| Quarrying of stone, sand and clay | 82.4 | 82.4 | 82.4 | 82.4 | 82.4 | 82.4 | 82.4 | 82.4 | 82.4 | 82.4 | 82.4 | 82.4 | 82.4 | 0.4 | استغلال الحاجر | 810 |
| Mining of chemical and fertilizer minerals | 114.2 | 125.6 | 115.8 | 115.9 | 116.2 | 116.5 | 114.3 | 111.0 | 116.7 | 107.4 | 114.7 | 105.2 | 111.0 | 7.8 | إستخراج المعادن الكيميائية والأسمدة الطبيعية | 891 |
| Manufacturing Industry | 121.6 | 129.7 | 130.1 | 125.6 | 123.5 | 124.2 | 123.3 | 121.1 | 119.4 | 119.3 | 117.2 | 114.3 | 111.4 | 86.0 | الصناعات التحويلية | |
| Manufacture of food products | 134.7 | 137.1 | 135.4 | 134.9 | 135.0 | 135.5 | 136.8 | 137.1 | 135.8 | 135.1 | 132.6 | 131.0 | 129.7 | 13.1 | صنع المنتجات الغذائية | 10 |
| Processing and preserving of meat & fish | 116.3 | 119.2 | 114.3 | 112.4 | 115.0 | 118.2 | 122.9 | 124.2 | 119.6 | 118.6 | 113.5 | 110.3 | 107.0 | 3.0 | تجهيز وحفظ اللحوم والأسماك | 1010-1020 |
| Processing and preserving of fruit and vegetables | 165.5 | 167.1 | 166.4 | 166.0 | 164.9 | 165.1 | 166.3 | 166.8 | 165.1 | 165.1 | 164.1 | 164.2 | 165.1 | 0.7 | تجهيز وحفظ الفواكه والخضراوات | 1030 |
| Manufacture of vegetable and animal oils and fats | 165.7 | 178.7 | 175.8 | 175.8 | 170.1 | 166.5 | 166.7 | 166.7 | 165.8 | 165.8 | 156.9 | 151.6 | 148.0 | 2.0 | صناعة الزيوت والدهون النباتية والحيوانية | 1040 |
| Manufacture of dairy products | 115.8 | 115.8 | 115.8 | 115.8 | 115.8 | 115.8 | 115.8 | 115.8 | 115.8 | 115.8 | 115.8 | 115.8 | 115.8 | 1.3 | صناعة منتجات الألبان | 1050 |
| Manufacture of grain mill products | 194.7 | 191.1 | 191.1 | 191.1 | 192.1 | 191.3 | 192.2 | 194.6 | 197.1 | 197.1 | 197.1 | 200.0 | 202.3 | 0.8 | صناعة منتجات طواحين الحبوب | 1061 |
| Manufacture of bakery products, macaroni and similar farinaceous product | 157.1 | 157.1 | 157.1 | 157.1 | 157.1 | 157.1 | 157.1 | 157.1 | 157.1 | 157.1 | 157.1 | 157.1 | 157.1 | 2.4 | صنع منتجات المخابز والمعكرونة والمنتجات النشوية | 1071-1074 |
| Manufacture of cocoa, chocolate and sugar confectionery | 107.0 | 107.1 | 107.1 | 107.1 | 106.9 | 106.9 | 106.9 | 106.9 | 106.9 | 106.9 | 106.9 | 106.9 | 106.9 | 0.8 | صناعة الكاكاو والشيكولاته والحلويات السكرية | 1073 |
| Manufacture of other food products n.e.c. | 98.4 | 99.0 | 99.0 | 99.0 | 99.0 | 99.0 | 99.0 | 97.9 | 97.9 | 97.7 | 97.7 | 97.7 | 97.7 | 1.3 | صناعة منتجات غذائية أخرى غير المصنفة في مكان آخر | 1079 |
| Manufacture of prepared animal feeds | 134.3 | 136.0 | 136.0 | 136.1 | 136.9 | 138.3 | 138.3 | 138.3 | 136.9 | 130.9 | 129.7 | 127.2 | 127.2 | 0.9 | صناعة الأعلاف الحيوانية المحضرة | 1080 |
| Manufacture of beverages | 141.9 | 146.8 | 146.8 | 146.8 | 146.8 | 139.5 | 139.5 | 139.5 | 139.5 | 139.5 | 139.5 | 139.5 | 139.5 | 2.9 | صناعة المشروبات | 11 |

Contd./...

.../تابع

تابع/ جدول 2.2.22 الرقم القياسي الشهري لأسعار المنتجين الصناعيين حسب النشاط الإقتصادي، 2021 (100=2010)

Contd./ Table 22.2.2 Monthly Producer Price Index by Economic Activity, 2021 (2010 = 100)

| Economic Activity | المعدل Average. | كانون1 Dec. | تشرين2 Nov. | تشرين1 Oct. | أيلول Sep. | آب Aug. | تموز Jul. | حزيران Jun. | ايار May. | نيسان Apr. | آذار Mar. | شباط Feb. | كانون2 Jan. | الأهمية النسبية Relative Importance | النشاط الإقتصادي | دليل النشاط الإقتصادي ISIC4 |
|---|--------------------|----------------|----------------|----------------|---------------|------------|--------------|----------------|--------------|---------------|--------------|--------------|----------------|---|--|-----------------------------------|
| Distilling, rectifying and blending of spirits & Manufacture of malt liquors and malt | 263.0 | 263.0 | 263.0 | 263.0 | 263.0 | 263.0 | 263.0 | 263.0 | 263.0 | 263.0 | 263.0 | 263.0 | 263.0 | 0.7 | صنع وتقطير المشروبات الروحية وتكريرها | 1101 |
| Manufacture of soft drinks and production of mineral waters | 115.0 | 120.4 | 120.4 | 120.4 | 120.4 | 112.4 | 112.4 | 112.4 | 112.4 | 112.4 | 112.4 | 112.4 | 112.4 | 2.2 | صناعة المشروبات غير الكحولية(المرطبة) وتعبنة المياه المعدنية وزجاجات المياه الأخرى | 1104 |
| Manufacture of tobacco products | 139.3 | 139.3 | 139.3 | 139.3 | 139.3 | 139.3 | 139.3 | 139.3 | 139.3 | 139.3 | 139.3 | 139.3 | 139.3 | 5.1 | صناعة منتجات التبغ | 12 |
| Manufacture of tobacco products | 139.3 | 139.3 | 139.3 | 139.3 | 139.3 | 139.3 | 139.3 | 139.3 | 139.3 | 139.3 | 139.3 | 139.3 | 139.3 | 5.1 | صناعة منتجات التبغ | 1200 |
| Manufacture of textiles | 110.2 | 110.3 | 110.3 | 110.3 | 109.9 | 109.9 | 110.2 | 110.2 | 110.2 | 110.2 | 110.2 | 110.2 | 110.2 | 0.8 | صناعة المنسوجات | 13 |
| Preparation and spinning of textile fibers & Manufacture of knitted and crocheted fabrics | 103.2 | 103.2 | 103.2 | 103.2 | 103.2 | 103.2 | 103.2 | 103.2 | 103.2 | 103.2 | 103.2 | 103.2 | 103.2 | 0.3 | تحضير وغزل المنسوجات وصناعة أصناف من التريكو والكروشيه | 1311 |
| Weaving of textiles and Manufacture of textile articles, except apparel. | 103.6 | 103.9 | 103.9 | 103.9 | 102.3 | 102.3 | 103.8 | 103.8 | 103.8 | 103.8 | 103.8 | 103.8 | 103.8 | 0.2 | نسيج المنسوجات وصناعة المنسوجات الأخرى | 1312-1392 |
| Manufacture of carpets and rugs | 120.6 | 120.6 | 120.6 | 120.6 | 120.6 | 120.6 | 120.6 | 120.6 | 120.6 | 120.6 | 120.6 | 120.6 | 120.6 | 0.3 | صناعة السجاد والبسط | 1393 |
| Manufacture of wearing apparel | 85.7 | 82.6 | 85.9 | 86.1 | 86.8 | 87.0 | 87.3 | 87.3 | 86.1 | 85.3 | 85.0 | 84.7 | 84.7 | 4.8 | صنع الملابس | 14 |
| Manufacture of wearing apparel, except fur apparel | 85.7 | 82.6 | 85.9 | 86.1 | 86.8 | 87.0 | 87.3 | 87.3 | 86.1 | 85.3 | 85.0 | 84.7 | 84.7 | 4.8 | صناعة وتفصيل الملابس الجاهزة عدا الملابس المصنوعة من الفراء | 1410-1430 |
| Manufacture of leather and related | 112.3 | 112.3 | 112.3 | 112.3 | 112.3 | 112.3 | 112.3 | 112.3 | 112.3 | 112.3 | 112.3 | 112.3 | 112.3 | 0.1 | صنع المنتجات الجلدية | 15 |
| Manufacture of footwear | 112.3 | 112.3 | 112.3 | 112.3 | 112.3 | 112.3 | 112.3 | 112.3 | 112.3 | 112.3 | 112.3 | 112.3 | 112.3 | 0.1 | صناعة الأحذية | 1520 |
| Manufacture of wood and of products of wood except furniture | 101.7 | 101.7 | 101.7 | 101.7 | 101.7 | 101.7 | 101.7 | 101.7 | 101.7 | 101.7 | 101.7 | 101.7 | 101.7 | 0.4 | صنع الخشب ومنتجات الخشب والفلين بأستثناء الاثاث | 16 |
| Sawmilling and planing of wood & Manufacture of veneer sheets and wood based | 102.1 | 102.1 | 102.1 | 102.1 | 102.1 | 102.1 | 102.1 | 102.1 | 102.1 | 102.1 | 102.1 | 102.1 | 102.1 | 0.4 | نشر ومسحغ الأخشاب | 1610 |
| Manufacture of wooden containers & Manufacture of other products of wood; manufacture of articles of cork, straw and plaiting materials | 100.0 | 100.0 | 100.0 | 100.0 | 100.0 | 100.0 | 100.0 | 100.0 | 100.0 | 100.0 | 100.0 | 100.0 | 100.0 | 0.1 | صناعة الأوعية الخشبية والمنتجات الخشبية الأخرى | 1623-1629 |
| Manufacture of paper and paper products | 98.0 | 106.0 | 104.9 | 104.6 | 100.0 | 99.6 | 98.7 | 95.1 | 94.7 | 90.9 | 94.3 | 98.3 | 88.5 | 1.8 | صنع الورق ومنتجات الورق | 17 |
| Manufacture of pulp, paper and paperboard | 117.5 | 127.7 | 121.5 | 123.4 | 117.2 | 119.7 | 116.0 | 114.1 | 112.7 | 116.0 | 110.7 | 116.9 | 114.0 | 0.3 | صناعة عجائن الورق والورق المقوى الكرتون | 1701 |
| Manufacture of corrugated paper and paperboard and of containers of paper and paperboard | 109.1 | 116.8 | 114.4 | 113.1 | 111.3 | 109.6 | 110.0 | 107.2 | 107.2 | 106.3 | 105.8 | 104.6 | 103.2 | 0.6 | صناعة الورق المقوى المموج والأوعية المصنوعة من الورق | 1702 |
| Manufacture of other articles of paper and paperboard | 84.8 | 92.2 | 93.3 | 93.1 | 87.2 | 86.8 | 86.0 | 81.5 | 81.2 | 74.3 | 81.9 | 88.3 | 72.2 | 0.9 | صناعة منتجات أخرى من الورق والورق المقوى | 1709 |
| Printing and reproduction of recorded media | 114.3 | 114.3 | 114.3 | 114.3 | 114.3 | 114.1 | 114.3 | 114.3 | 114.2 | 114.4 | 114.1 | 114.5 | 114.3 | 1.6 | الطباعة واستنساخ وسائل الإعلام المسجلة | 18 |
| Printing & Service activities related to printing | 114.3 | 114.3 | 114.3 | 114.3 | 114.3 | 114.1 | 114.3 | 114.3 | 114.2 | 114.4 | 114.1 | 114.5 | 114.3 | 1.6 | الطباعة والانشطة المتصلة بالطباعة | 1811 |

Contd./...

تابع/...

تابع/ جدول 2.2.22 الرقم القياسي الشهري لأسعار المنتجين الصناعيين حسب النشاط الإقتصادي، 2021 (100=2010)
Contd./ Table 22.2.2 Monthly Producer Price Index by Economic Activity, 2021 (2010 = 100)

| Economic Activity | المعدل Average. | كانون 1 .Dec | تشرين 2 .Nov | تشرين 1 .Oct | أيلول .Sep | آب .Aug | تموز .Jul | حزيران .Jun | ايار .May | نيسان .Apr | آذار .Mar | شباط .Feb | كانون 2 .Jan | الأهمية النسبية Relative Importance | النشاط الإقتصادي | دليل النشاط الإقتصادي ISIC4 |
|---|--------------------|-----------------|-----------------|-----------------|---------------|------------|--------------|----------------|--------------|---------------|--------------|--------------|-----------------|---|--|-----------------------------------|
| Manufacture of coke and refined petroleum products | 130.9 | 156.3 | 161.4 | 142.5 | 134.9 | 138.9 | 134.5 | 126.3 | 122.4 | 124.7 | 119.2 | 108.9 | 100.8 | 20.4 | صنع المنتجات النفطية المكررة | 19 |
| Manufacture of refined petroleum products | 130.9 | 156.3 | 161.4 | 142.5 | 134.9 | 138.9 | 134.5 | 126.3 | 122.4 | 124.7 | 119.2 | 108.9 | 100.8 | 20.4 | صنع المنتجات النفطية المكررة | 1920 |
| Manufacture of chemicals and chemical products | 149.9 | 167.3 | 159.1 | 155.7 | 153.6 | 152.2 | 152.0 | 148.8 | 147.0 | 144.3 | 143.2 | 140.6 | 134.5 | 8.0 | صناعة المواد والمنتجات الكيميائية | 20 |
| Manufacture of basic chemicals | 171.4 | 176.7 | 176.7 | 174.6 | 174.1 | 174.9 | 172.9 | 171.8 | 170.0 | 170.6 | 165.5 | 165.3 | 164.0 | 2.0 | صناعة المواد الكيميائية الأساسية | 2011 |
| Manufacture of fertilizers and nitrogen compounds | 205.9 | 278.2 | 239.0 | 225.3 | 217.6 | 211.7 | 212.0 | 199.8 | 194.7 | 182.4 | 183.5 | 174.0 | 152.5 | 2.6 | صناعة الأسمدة والمركبات النيتروجينية (الأزوتية) | 2012 |
| Manufacture of plastics and synthetic rubber in primary forms & Materials recovery | 71.4 | 73.9 | 71.5 | 71.5 | 71.5 | 72.0 | 72.3 | 72.3 | 71.5 | 71.5 | 68.9 | 70.0 | 70.0 | 0.3 | صناعة اللدائن البلاستيك والمطاط التركيبي في أشكالها الأولية | 2013 |
| Manufacture of pesticides and other agrochemical products | 129.7 | 131.6 | 129.8 | 130.1 | 129.4 | 129.3 | 129.4 | 128.9 | 128.3 | 127.9 | 129.3 | 130.9 | 131.5 | 0.2 | صناعة المبيدات الحشرية، والمنتجات الكيميائية الزراعية الأخرى | 2021 |
| Manufacture of paints, varnishes and similar coatings, printing ink and mastics | 101.8 | 102.0 | 102.8 | 103.0 | 102.1 | 100.9 | 101.7 | 101.7 | 101.4 | 102.4 | 101.5 | 100.9 | 101.1 | 1.2 | صناعة الدهانات والورنيشات، والطلاء المماثلة وأحبار الطباعة | 2022 |
| Manufacture of soap and detergents, cleaning and polishing preparations, perfumes and toilet preparations | 116.8 | 116.8 | 116.8 | 116.8 | 116.8 | 116.8 | 116.8 | 116.8 | 116.8 | 116.8 | 116.8 | 116.8 | 116.8 | 1.5 | صناعة الصابون والمنظفات ومستحضرات التنظيف والتلميع والعمور ومستحضرات التجميل | 2023 |
| Manufacture of other chemical products | 150.3 | 150.3 | 150.3 | 150.3 | 150.3 | 150.3 | 150.3 | 150.3 | 150.3 | 150.3 | 150.3 | 150.3 | 150.3 | 0.2 | صناعة منتجات كيميائية أخرى غير مصنفة في مكان آخر | 2029 |
| Manufacture of pharmaceuticals, medicinal chemical and botanical products | 103.6 | 103.6 | 103.6 | 103.6 | 103.6 | 103.6 | 103.6 | 103.6 | 103.6 | 103.6 | 103.6 | 103.6 | 103.6 | 4.9 | صنع المنتجات والمستحضرات الصيدلانية | 21 |
| Manufacture of pharmaceuticals, medicinal chemical and botanical products | 103.6 | 103.6 | 103.6 | 103.6 | 103.6 | 103.6 | 103.6 | 103.6 | 103.6 | 103.6 | 103.6 | 103.6 | 103.6 | 4.9 | صناعة المنتجات الصيدلانية والدوائية والكماوية، والنباتات الطبية | 2100 |
| Manufacture of rubber and plastics products | 100.9 | 103.4 | 103.4 | 103.2 | 103.0 | 103.0 | 103.0 | 103.0 | 102.4 | 99.9 | 97.5 | 94.8 | 94.4 | 2.8 | صناعة منتجات المطاط واللدائن | 22 |
| Manufacture of other rubber products | 70.0 | 70.0 | 70.0 | 70.0 | 70.0 | 70.0 | 70.0 | 70.0 | 70.0 | 70.0 | 70.0 | 69.9 | 69.9 | 0.1 | صناعة الإطارات والأنابيب المطاطية وتجديد الأسطح الخارجية للإطارات المطاطية | 2211 |
| Manufacture of plastics products | 101.9 | 104.5 | 104.5 | 104.2 | 104.0 | 104.0 | 104.0 | 104.0 | 103.3 | 100.8 | 98.4 | 95.5 | 95.1 | 2.7 | صناعة منتجات اللدائن | 2220 |

تابع/ جدول 2.2.22 الرقم القياسي الشهري لأسعار المنتجين الصناعيين حسب النشاط الإقتصادي، 2021 (100=2010)
Contd./ Table 22.2.2 Monthly Producer Price Index by Economic Activity, 2021(2010 = 100)

| Economic Activity | المعدل Average. | كانون 1 .Dec | تشرين 2 .Nov | تشرين 1 .Oct | أيلول .Sep | آب .Aug | تموز .Jul | حزيران .Jun | ايار .May | نيسان .Apr | آذار .Mar | شباط .Feb | كانون 2 .Jan | الأهمية النسبية Relative Importance | النشاط الإقتصادي | دليل النشاط الإقتصادي ISIC4 |
|--|--------------------|-----------------|-----------------|-----------------|---------------|------------|--------------|----------------|--------------|---------------|--------------|--------------|-----------------|---|---|-----------------------------------|
| Manufacture of other non- | 95.1 | 96.4 | 95.7 | 95.7 | 94.9 | 95.0 | 94.9 | 95.1 | 94.4 | 94.9 | 94.5 | 94.5 | 95.1 | 5.7 | صناعة منتجات المعادن اللافلزية الأخرى | 23 |
| Manufacture of glass and glass products | 120.0 | 129.7 | 129.7 | 129.7 | 129.7 | 129.7 | 129.7 | 129.7 | 116.2 | 116.2 | 100.0 | 100.0 | 100.0 | 0.1 | صناعة الزجاج والمنتجات الزجاجية | 2310 |
| Manufacture of refractory products &Manufacture of clay building materi | 47.0 | 52.0 | 50.0 | 50.0 | 48.0 | 46.0 | 46.0 | 46.0 | 46.0 | 42.0 | 42.0 | 48.0 | 48.0 | 0.1 | صنع المنتجات الطفيلية الانتشائية والمنتجات الحرارية | 2391-2392 |
| Manufacture of other porcelain and ceramic | 118.0 | 118.0 | 118.0 | 118.0 | 118.0 | 118.0 | 118.0 | 118.0 | 118.0 | 118.0 | 118.0 | 118.0 | 118.0 | 0.0 | صنع منتجات البورسلين والخزف | 2393 |
| Manufacture of cement, lime and plaster | 102.5 | 102.5 | 102.5 | 102.5 | 102.5 | 102.5 | 102.5 | 102.5 | 102.5 | 102.5 | 102.5 | 102.5 | 102.5 | 2.4 | صناعة الأسمنت | 2394 |
| Manufacture of articles of concrete, cement and plaster | 78.1 | 80.4 | 78.8 | 78.8 | 77.4 | 77.5 | 77.4 | 77.8 | 76.8 | 78.1 | 77.9 | 77.5 | 78.9 | 2.1 | صناعة الأصناف المنتجة من الخرسانة والأسمنت والجص | 2395 |
| Cutting, shaping and finishing of stone | 128.5 | 128.5 | 128.5 | 128.5 | 128.5 | 128.5 | 128.5 | 128.5 | 128.5 | 128.5 | 128.5 | 128.5 | 128.5 | 0.8 | قطع وتشكيل وصقل الأحجار | 2396 |
| Manufacture of other non-metallic mineral | 103.9 | 104.3 | 104.3 | 104.3 | 104.3 | 104.3 | 104.3 | 104.3 | 104.3 | 103.2 | 103.2 | 103.2 | 103.2 | 0.1 | صناعة المنتجات المعدنية اللافلزية الأخرى | 2399 |
| Manufacture of basic metals | 108.7 | 119.7 | 122.3 | 111.9 | 110.3 | 110.8 | 110.1 | 108.8 | 106.0 | 104.6 | 101.7 | 98.6 | 99.7 | 3.6 | صناعة الفلزات القاعدية | 24 |
| Manufacture of basic iron and steel | 108.4 | 119.8 | 119.2 | 110.9 | 109.5 | 110.3 | 109.8 | 108.8 | 105.4 | 105.2 | 102.3 | 98.8 | 100.8 | 2.9 | صناعة الحديد القاعدي والصلب | 2410 |
| Manufacture of basic precious and other | 104.2 | 115.0 | 140.6 | 110.0 | 105.5 | 101.2 | 99.4 | 97.7 | 98.2 | 96.8 | 96.2 | 94.9 | 94.8 | 0.4 | صناعة الفلزات الثمينة وغير الحديدية الأخرى | 2420 |
| Casting of iron and steel & Casting of non- | 124.5 | 128.8 | 130.9 | 130.8 | 132.6 | 142.1 | 142.1 | 136.4 | 133.4 | 114.4 | 105.7 | 102.9 | 94.2 | 0.2 | سبك الحديد والصلب والمعادن الغير حديدية | 2431-2432 |
| Manufacture of fabricated metal | 120.1 | 122.4 | 121.7 | 123.5 | 120.8 | 123.3 | 121.6 | 121.9 | 118.4 | 118.2 | 114.2 | 117.1 | 117.7 | 3.9 | صناعة منتجات المعادن المشكلة عدا الآلات | 25 |
| Manufacture of structural metal products | 155.3 | 161.2 | 152.4 | 161.6 | 157.0 | 166.0 | 160.6 | 161.4 | 151.6 | 150.3 | 141.3 | 149.3 | 150.9 | 1.6 | صناعة المنتجات المعدنية الإنشائية | 2511 |
| Forging, pressing, stamping and roll forming of metal; powder metallurgy & | 108.5 | 111.8 | 136.9 | 123.2 | 110.5 | 108.1 | 107.6 | 108.1 | 102.4 | 104.7 | 92.9 | 97.0 | 98.5 | 0.3 | تشكيل المعادن وصناعة أدوات القطع والعدد اليدوية | 2593 |
| Manufacture of other fabricated metal | 100.1 | 100.4 | 100.4 | 100.4 | 100.1 | 100.1 | 100.1 | 100.1 | 100.1 | 100.1 | 100.1 | 100.1 | 100.1 | 2.0 | صناعة منتجات المعادن المشكلة الأخرى | 2599 |
| Manufacture of computer, electronic and optical products | 293.4 | 293.4 | 293.4 | 293.4 | 293.4 | 293.4 | 293.4 | 293.4 | 293.4 | 293.4 | 293.4 | 293.4 | 293.4 | 0.2 | صناعة الحاسبات والمنتجات الالكترونية والبصرية | 26 |
| Manufacture of irradiation, electromedical and electrotherapeutic equipment | 293.4 | 293.4 | 293.4 | 293.4 | 293.4 | 293.4 | 293.4 | 293.4 | 293.4 | 293.4 | 293.4 | 293.4 | 293.4 | 0.2 | صناعة اجهزة الاشعة والاجهزة الطبية والعلاجية والبصرية والمستلزمات الطبية | 2660 |
| Manufacture of electrical equipment | 124.9 | 126.7 | 126.7 | 126.7 | 126.7 | 126.1 | 126.1 | 123.4 | 123.4 | 123.4 | 123.4 | 123.4 | 123.4 | 2.9 | صنع المعدات الكهربائية | 27 |
| Manufacture of electric motors, generators, transformers and | 101.0 | 101.3 | 101.3 | 101.3 | 101.3 | 101.3 | 101.3 | 101.3 | 101.3 | 100.8 | 100.3 | 100.3 | 100.3 | 0.2 | صناعة المحركات والمولدات والمحولات الكهربائية | 2710 |
| Manufacture of batteries and accumulators | 97.3 | 99.6 | 99.6 | 99.6 | 99.6 | 96.1 | 96.1 | 96.1 | 96.1 | 96.1 | 96.1 | 96.1 | 96.1 | 0.4 | صناعة البطاريات والمركبات +صناعة معدات الإضاءة الكهربائية | 2720 |
| Manufacture of electric wires and cables | 139.6 | 142.5 | 142.5 | 142.5 | 142.5 | 142.5 | 142.5 | 136.6 | 136.6 | 136.6 | 136.6 | 136.6 | 136.6 | 1.5 | صنع الاسلاك والكابلات الالكترونية والكهربائية | 2732 |
| Manufacture of domestic appliances | 102.5 | 102.5 | 102.5 | 102.5 | 102.5 | 102.5 | 102.5 | 102.5 | 102.5 | 102.5 | 102.5 | 102.5 | 102.5 | 0.6 | صناعة الأجهزة الكهربائية المنزلية | 2750 |
| Manufacture of other electrical equipment | 175.8 | 175.8 | 175.8 | 175.8 | 175.8 | 175.8 | 175.8 | 175.8 | 175.8 | 175.8 | 175.8 | 175.8 | 175.8 | 0.3 | صناعة المعدات الكهربائيه الأخرى | 2790 |

Contd./...

يتبع/...

تابع/ جدول 2.2.22 الرقم القياسي الشهري لأسعار المنتجين الصناعيين حسب النشاط الإقتصادي، 2021 (2010=100)

Contd./ Table 22.2.2 Monthly Producer Price Index by Economic Activity, 2021(2010 = 100)

| Economic Activity | المعدل Average. | كانون 1 Dec. | تشرين 2 Nov. | تشرين 1 Oct. | أيلول Sep. | آب Aug. | تموز Jul. | حزيران Jun. | ايار May. | نيسان Apr. | آذار Mar. | شباط Feb. | كانون 2 Jan. | الاهمية النسبية Relative Importance | النشاط الإقتصادي | دليل النشاط الإقتصادي ISIC4 |
|--|--------------------|-----------------|-----------------|-----------------|---------------|------------|--------------|----------------|--------------|---------------|--------------|--------------|-----------------|---|---|--------------------------------|
| Manufacture of machinery and equipment n.e.c. | 103.8 | 104.0 | 104.0 | 104.0 | 103.8 | 103.8 | 103.8 | 103.8 | 103.8 | 103.8 | 103.8 | 103.7 | 103.5 | 1.0 | صناعة الآلات والمعدات غير المصنفة في موضع آخر | 28 |
| Manufacture of other pumps, compressors, taps and valves | 111.8 | 117.6 | 117.6 | 117.6 | 111.8 | 111.8 | 111.8 | 111.8 | 111.8 | 111.8 | 111.8 | 105.9 | 100.0 | 0.0 | صناعة المضخات والضواغط والخففيات والصمامات الأخرى | 2813 |
| Manufacture of lifting and handling equipment | 103.5 | 104.1 | 104.1 | 104.1 | 104.1 | 104.1 | 103.5 | 103.0 | 103.0 | 103.0 | 103.0 | 103.0 | 103.0 | 0.1 | صناعة معدات الرفع والمناولة | 2816 |
| Manufacture of other general-purpose machinery | 103.7 | 103.7 | 103.7 | 103.7 | 103.7 | 103.7 | 103.7 | 103.7 | 103.7 | 103.7 | 103.7 | 103.7 | 103.7 | 0.9 | صناعة الآلات ذات الأغراض العامة الأخرى | 2819 |
| Manufacture of motor vehicles, trailers and semi-trailers | 120.3 | 121.0 | 121.0 | 121.0 | 120.9 | 121.2 | 121.2 | 121.2 | 121.2 | 121.2 | 117.8 | 117.8 | 117.8 | 0.3 | صناعة المركبات ذات المحركات والابدان | 29 |
| Manufacture of motor vehicles & Manufacture of bodies (coachwork) for motor vehicles | 120.3 | 121.0 | 121.0 | 121.0 | 120.9 | 121.2 | 121.2 | 121.2 | 121.2 | 121.2 | 117.8 | 117.8 | 117.8 | 0.3 | صناعة المركبات ذات المحركات والابدان | 2910 |
| Manufacture of furniture | 111.5 | 112.7 | 112.7 | 112.5 | 112.5 | 112.5 | 112.6 | 112.5 | 112.0 | 110.3 | 109.4 | 109.4 | 109.0 | 1.6 | صناعة الأثاث | 31 |
| Manufacture of furniture | 111.5 | 112.7 | 112.7 | 112.5 | 112.5 | 112.5 | 112.6 | 112.5 | 112.0 | 110.3 | 109.4 | 109.4 | 109.0 | 1.6 | صناعة الأثاث | 3100 |
| Other manufacturing | 89.9 | 89.9 | 89.9 | 89.9 | 89.9 | 89.9 | 89.9 | 89.9 | 89.9 | 89.9 | 89.9 | 89.9 | 89.9 | 0.1 | صناعات تحويلية أخرى | 32 |
| Other manufacturing n.e.c. | 89.9 | 89.9 | 89.9 | 89.9 | 89.9 | 89.9 | 89.9 | 89.9 | 89.9 | 89.9 | 89.9 | 89.9 | 89.9 | 0.1 | صناعات تحويلية أخرى غير مصنفة في موقع آخر | 3240-3290 |
| Electricity | 200.3 | 197.7 | 200.5 | 197.1 | 197.7 | 194.5 | 195.3 | 196.8 | 197.4 | 201.8 | 211.7 | 213.0 | 200.4 | 5.8 | الكهرباء | |
| Electric power generation, transmission and distribution | 200.3 | 197.7 | 200.5 | 197.1 | 197.7 | 194.5 | 195.3 | 196.8 | 197.4 | 201.8 | 211.7 | 213.0 | 200.4 | 5.8 | توليد ونقل وتوزيع الطاقة (الكهربائية) | 35 |
| Electric power generation, transmission and distribution | 200.3 | 197.7 | 200.5 | 197.1 | 197.7 | 194.5 | 195.3 | 196.8 | 197.4 | 201.8 | 211.7 | 213.0 | 200.4 | 5.8 | توليد ونقل وتوزيع الطاقة (الكهربائية) | 3510 |

Source: Department of Statistics/ Prices and Livr

المصدر: دائرة الإحصاءات العامة/ قسم الأسعار وتكاليف المعيشة

جدول 3.2.22 الرقم القياسي لأسعار تجارة الجملة، 2016-2021 (2018=100)

Table 22.2.3 Wholesale Price Index, 2016 - 2021 (2018=100)

| Groups and Activities | Price Index | | | | | | الأهمية النسبية Relative Weight | المجموعات والأنشطة | دليل النشاط الإقتصادي ISIC Code |
|---|--------------|--------------|--------------|--------------|--------------|--------------|------------------------------------|--|------------------------------------|
| | 2021 | 2020 | 2019 | 2018 | 2017 | 2016 | | | |
| All Items | 98.8 | 97.0 | 97.6 | 98.2 | 95.9 | 95.4 | 100.00 | جميع الأنشطة | |
| sale of motor vehicles, motorcycles and parts | 105.5 | 106.5 | 107.3 | 106.3 | 97.9 | 98.4 | 19.79 | بيع مركبات ذات المحركات واجزائها والدرجات النارية | 451 |
| sale of motor vehicles | 108.2 | 109.8 | 110.7 | 108.9 | 98.6 | 99.1 | 16.94 | بيع المركبات ذات المحركات | 4510 |
| Sale of Parts and accessories of motor vehicles | 90.6 | 89.1 | 89.4 | 92.2 | 93.9 | 94.6 | 2.84 | بيع قطع غيار واكسسوارات المركبات ذات المحركات | 4530 |
| sale of motorcycles and parts and accessories | 54.1 | 56.5 | 59.11 | 68.0 | 72.8 | 76.0 | 0.01 | بيع الدرجات النارية وقطع غيارها واكسسواراتها | 4540 |
| sale of agricultural raw materials, grains, food, beverages and tobacco | 104.5 | 104.0 | 103.5 | 102.7 | 100.9 | 100.7 | 39.22 | تجارة المواد الخام الزراعية والحبوب والاعذية والمشروبات والتبغ | 462,463 |
| Wholesaling of agricultural raw materials and livestock | 103.2 | 102.9 | 102.7 | 101.2 | 101.2 | 100.8 | 0.49 | البيع بالجملة للمواد الخام الزراعية والماشية الحية | 4620 |
| wholesale of food, beverages and tobacco | 104.6 | 104.0 | 103.5 | 102.7 | 100.9 | 100.7 | 38.73 | بيع الاغذية والمشروبات والتبغ | 4630 |
| sale of textiles, clothing and personal housing products | 98.5 | 97.1 | 97.8 | 99.0 | 97.3 | 89.9 | 10.91 | بيع منسوجات والبسة و سلع شخصية ومنزلية | 464 |
| sale of textiles, clothing and footwear | 66.8 | 67.4 | 74.3 | 80.5 | 84.6 | 91.2 | 1.34 | بيع المنسوجات والملبوسات والأحذية | 4641 |
| Wholesale and other household goods | 104.0 | 102.2 | 101.7 | 101.9 | 99.3 | 89.7 | 9.57 | بيع السلع المنزلية الأخرى بالجملة | 4649 |
| Sale of machinery, equipment and supplies | 61.9 | 62.1 | 63.0 | 67.7 | 72.0 | 77.0 | 9.33 | بيع الآلات ومعدات ولوازمها | 465 |
| Wholesale of computers, peripheral equipment and software | 75.8 | 76.3 | 79.1 | 84.2 | 78.4 | 77.2 | 2.40 | بيع الحواسيب ومعداتنا الطرفية والبرامج بالجملة | 4651 |
| Special electronics and telecommunications equipment and | 37.5 | 38.3 | 38.3 | 42.2 | 50.5 | 60.7 | 3.92 | معدات خاصه بالإلكترونيات وأجهزة الاتصالات | 4652 |
| wholesale of agricultural machinery, equipment and supplies | 143.9 | 143.3 | 143.8 | 144.6 | 143.9 | 143.0 | 0.07 | بيع الآلات والمعدات واللوازم الزراعية بالجملة | 4653 |
| Sale of other machinery and equipment | 100.5 | 98.2 | 99.6 | 104.6 | 106.6 | 104.0 | 2.94 | بيع الآلات والمعدات الأخرى | 4659 |
| Sale of fuel, metals and construction materials and fittings | 103.4 | 94.8 | 96.9 | 98.3 | 96.8 | 95.3 | 20.76 | بيع الوقود والمعادن والمواد الانشائية ولوازمها | 466,469 |
| Solid, liquid and gaseous products of fuel oil and grease | 104.7 | 96.7 | 98.1 | 101.2 | 96.9 | 94.3 | 10.87 | الوقود الصلب والسائل، والغازي ومنتجات الزيوت | 4661 |
| Sale of metals and metal ores | 123.4 | 98.3 | 97.7 | 104.2 | 92.4 | 75.1 | 0.20 | بيع المعادن وخامات المعادن المشكل، منها والحام | 4662 |
| construction equipment, supplies, Sewerage networks and heating materials | 101.8 | 90.6 | 93.3 | 91.6 | 93.9 | 93.5 | 6.88 | المواد الانشائية والبناء ومعدات ولوازم الشبكات الصحية | 4663 |
| Waste and scrap and other products not classified elsewhere | 102.5 | 97.0 | 100.9 | 102.6 | 100.3 | 101.7 | 1.14 | نفايات وخرده ومنتجات أخرى غير المصنفة في مكان اخر | 4669 |
| wholesale trade of Non-specialized (non-household, medical equipment and other) | 100.4 | 98.9 | 101.6 | 104.9 | 106.9 | 108.9 | 1.67 | تجارة الجملة غير المتخصصة (غير منزلية ومعدات طبية وأخرى) | 4690 |

Source: Department of Statistics/ Prices and Living Cost Division

المصدر: دائرة الإحصاءات العامة/ قسم الأسعار وتكاليف المعيشة

23. الحسابات القومية

يتضمن هذا الفصل الحسابات القومية للمملكة للسنوات 2013-2021 التي تعدها دائرة الإحصاءات العامة وفقاً لنظام الأمم المتحدة للحسابات القومية. وتشمل الحسابات القومية جداول حول الناتج المحلي الإجمالي بالأسعار الجارية والثابتة.

إضافة إلى بعض الجداول الرئيسية حسب النشاط الاقتصادي بالأسعار الجارية والثابتة، والناتج المحلي الإجمالي حسب دخول عوامل الإنتاج والإنفاق عليه، والتكوين الرأسمالي الإجمالي، وجميعها بالأسعار الجارية للسنوات 2013-2016.

وتجدر الإشارة إلى أن نتائج الدراسات والمسوح الاقتصادية التي تجريها دائرة الإحصاءات العامة سنوياً لكافة القطاعات الاقتصادية تشكل المصدر الرئيسي لتقدير الحسابات القومية. هذا بالإضافة إلى التقارير السنوية الصادرة عن مؤسسات القطاعين العام والخاص.

المؤشرات الرئيسية:

- الناتج المحلي الإجمالي بالأسعار الجارية لعام 2021: 32,478 مليون دينار أردني
- معدل نمو الناتج المحلي الإجمالي بالأسعار الجارية لعام 2021: 3.5%
- الناتج المحلي الإجمالي بالأسعار الثابتة 2016=100 لعام 2021: 30,340 مليون دينار أردني
- معدل نمو الناتج المحلي الإجمالي بالأسعار الثابتة 2016=100 لعام 2021: 2.2%
- نسبة عوائد العاملين من الناتج المحلي الإجمالي لعام 2016: 38.3%
- نسبة الإنفاق الاستهلاكي النهائي الحكومي من الناتج المحلي الإجمالي بالأسعار الجارية لعام 2016: 17.3%
- نسبة التكوين الرأسمالي الثابت من الناتج المحلي الإجمالي بالأسعار الجارية لعام 2016: 20.0%
- نسبة الصادرات السلعية والخدمات من الناتج المحلي الإجمالي بالأسعار الجارية لعام 2016: 34.4%
- نسبة المستوردات السلعية والخدمات من الناتج المحلي الإجمالي بالأسعار الجارية لعام 2016: 54.3%

23. National Accounts

This chapter contains the Kingdom's national accounts for the years 2013-2021 prepared by the Department of Statistics in accordance with the United Nations System of National Accounts (SNA 2008). National accounts include tables on GDP at current and constant prices.

In addition to some major tables by economic activity at current and constant prices, GDP according to the income and expenditure of the factors of production, and Gross Fixed Capital Formation, all at current prices for the years 2013-2016.

It should be noted that the results of the economic studies and surveys conducted annually by the Department of Statistics for all economic sectors constitute the main source of national accounts estimation. This is in addition to the annual reports issued by public and private sector institutions.

Basic indicators

- Gross Domestic Product at current prices for the year 2021: 32,478 Million JD
- Growth Rates of Gross Domestic Product at Current Prices for the year 2021: 3.5%
- Gross Domestic Product at constant prices 2016=100 for 2021: 30,340 Million JD
- Growth Rates of Gross Domestic Product at constant Prices 2016=100 for 2021: 2.2 %
- Compensation Annual Growth Rates of Gross Domestic Product at Current Prices of employees as a percentage of GDP :2016 38.3 %
- Gov. Final consumption expenditure as a percentage of GDP at current prices for 2016: 17.3%
- Gross Fixed Capital formation out of GDP at current prices 2016 : 20.0%
- Export of goods and services out of GDP at current prices 2016: 34.4%
- Imports of goods and services out of GDP at current prices 2016: 54.3%

جدول 23. 1 الناتج المحلي الإجمالي والإنفاق بالأسعار السوق الجارية، 2013-2016 (مليون دينار)

Table 23. 1 Gross Domestic Product by Income and Expenditure approach at Current Market Prices, 2013- 2016 (Million JD)

| Item | *2016 | *2015 | *2014 | *2013 | البند |
|--|---------------|---------------|---------------|---------------|--|
| Compensation of Employees | 10,935 | 10,345 | 9,717 | 9,181 | تعويضات العاملين |
| Operating Surplus | 13,443 | 13,204 | 12,666 | 11,755 | اجمالي فائض التشغيل والدخل المختلط |
| Taxes on Production and Imports | 4,079 | 4,043 | 3,997 | 3,786 | الضرائب على الإنتاج والمستوردات |
| Less: Subsidies | 133 | 195 | 218 | 260 | ناقص: الإعانات |
| Gross Domestic Product at Market Prices | 28,324 | 27,397 | 26,162 | 24,463 | الناتج المحلي الإجمالي بأسعار السوق |
| Gov. Final Consumption Expenditures | 4886 | 4883 | 4767 | 4468 | الإنفاق الاستهلاكي النهائي الحكومي |
| Private Final Consumption Expenditures | 22452 | 21811 | 21359 | 20547 | الإنفاق الاستهلاكي النهائي الخاص |
| Changes in Stocks ⁽¹⁾ | 953 | 823 | 936 | 1039 | التغير في المخزون ⁽¹⁾ |
| Gross Fixed Capital Formation | 5676 | 5981 | 5816 | 5468 | التكوين الرأسمالي الثابت الإجمالي |
| Exports of Goods and Services | 9742 | 10012 | 11023 | 10102 | صادرات السلع والخدمات |
| Less: Imports of Goods and Services | 15387 | 16113 | 17739 | 17162 | ناقص: واردات السلع والخدمات |
| Expenditures on Gross Domestic Product | 28,324 | 27,397 | 26,162 | 24,463 | الإنفاق على الناتج المحلي الإجمالي |

* Preliminary Figures

(1) Includes the total value of the change in livestock numbers

Source: Department of Statistics/ National Accounts

* الأرقام أولية

(1) تشمل قيمة التغير في أعداد المواشي

المصدر: دائرة الإحصاءات العامة/ الحسابات القومية

جدول 2.23. نسبة مساهمة بنود الإنفاق في الناتج المحلي الإجمالي بالأسعار الجارية، 2013- 2016
 Table 23. 2 Expenditure Items as a Percent of Gross Domestic Product at Current Prices, 2013- 2016

| Item | *2016 | *2015 | *2014 | *2013 | البند |
|--|--------------|--------------|--------------|--------------|---|
| Gov. Final Consumption Expenditure | 17.3 | 17.8 | 18.2 | 18.3 | الإنفاق الاستهلاكي النهائي الحكومي |
| Private Final Consumption Expenditure | 79.3 | 79.6 | 81.6 | 84.0 | الإنفاق الاستهلاكي النهائي الخاص |
| Change in Stock | 3.4 | 3.0 | 3.6 | 4.2 | التغير في المخزون |
| Gross Fixed Capital Formation | 20.0 | 21.8 | 22.2 | 22.4 | التكوين الرأسمالي الثابت الإجمالي |
| Exports of Goods and Services | 34.4 | 36.5 | 42.1 | 41.3 | صادرات السلع والخدمات |
| Less: Imports of Goods and Services | 54.3 | 58.8 | 67.8 | 70.2 | ناقص: واردات السلع والخدمات |
| Expenditure on the Gross Domestic Product | 100.0 | 100.0 | 100.0 | 100.0 | الإنفاق على الناتج المحلي الإجمالي |

* Preliminary Figures

Source: Department of Statistics/ National Accounts

* الأرقام أولية

المصدر: دائرة الإحصاءات العامة/ الحسابات القومية

جدول 23.3 الناتج المحلي الإجمالي حسب النشاط الاقتصادي بالأسعار الجارية، 2013-2021 (مليون دينار)**
Table 23.3 Gross Domestic Product by Economic Activity at Current Prices, 2013-2021 (Million JD)**

| (Million JD'S) Economic Activity | | *2021 | *2020 | *2019 | *2018 | *2017 | *2016 | *2015 | *2014 | *2013 | (بالمليون دينار أردني) النشاط الاقتصادي |
|-------------------------------------|--|---------------|---------------|---------------|---------------|---------------|---------------|---------------|---------------|---------------|--|
| 1- | Agriculture,Hunting,Forestry, And Fishing | 1,538 | 1,473 | 1,417 | 1,349 | 1,312 | 1,276 | 1,203 | 1,038 | 877 | الزراعة والقتص والغابات وصيد الاسماك |
| 2- | Mining And Quarrying | 776 | 666 | 681 | 597 | 547 | 514 | 616 | 536 | 448 | المناجم والمحاجر |
| 3- | Manufacturing | 5,532 | 5,346 | 5,580 | 5,447 | 5,317 | 5,100 | 5,030 | 4,931 | 4,716 | الصناعات التحويلية |
| 4- | Electricity And Water | 514 | 504 | 511 | 499 | 516 | 521 | 437 | 392 | 350 | الكهرباء والماء |
| 5- | Construction | 874 | 822 | 872 | 871 | 862 | 853 | 830 | 815 | 759 | الانشاءات |
| 6- | Wholesale & Retail Trade, Restuarants& Hotels | 2,918 | 2,813 | 2,928 | 2,855 | 2,816 | 2,708 | 2,640 | 2,586 | 2,429 | تجارة الجملة والتجزئة والمطاعم والفنادق |
| 6.1 | Wholesale And Retail Trade | 2,494 | 2,405 | 2,481 | 2,422 | 2,403 | 2,312 | 2,245 | 2,185 | 2,048 | تجارة الجملة والتجزئة |
| 6.2 | Restaurant And Hotels | 424 | 408 | 447 | 434 | 413 | 396 | 395 | 401 | 380 | الفنادق والمطاعم |
| 7- | Transport, Storage & Communications | 2,530 | 2,448 | 2,625 | 2,509 | 2,426 | 2,397 | 2,284 | 2,185 | 2,116 | النقل والتخزين والاتصالات |
| 8- | Finance,Insurance,Real Estate And Business Services | 6,187 | 5,973 | 5,825 | 5,567 | 5,294 | 5,017 | 4,746 | 4,444 | 4,116 | خدمات المال والتأمين وخدمات العقارات وخدمات الأعمال |
| 8.1 | Finance And Insurance Services | 2,496 | 2,367 | 2,265 | 2,156 | 2,069 | 1,934 | 1,818 | 1,729 | 1,632 | خدمات المال والتأمين وخدمات الأعمال |
| 8.2 | Real Estate | 3,691 | 3,605 | 3,560 | 3,411 | 3,225 | 3,083 | 2,929 | 2,715 | 2,484 | الخدمات العقارية |
| 9- | Community,Social And Personal Services | 2,758 | 2,710 | 2,807 | 2,693 | 2,576 | 2,403 | 2,035 | 1,921 | 1,788 | الخدمات الاجتماعية والشخصية |
| | Total | 23,628 | 22,755 | 23,246 | 22,387 | 21,666 | 20,789 | 19,821 | 18,847 | 17,598 | المجموع |
| B- | Producers Of Government Services | 4,645 | 4,538 | 4,423 | 4,230 | 4,023 | 4,003 | 4,138 | 3,992 | 3,800 | منتجو الخدمات الحكومية |
| C- | Producers Of Private Non-Profit Services To Households | 244 | 239 | 245 | 235 | 217 | 197 | 206 | 186 | 173 | منتجو الخدمات الخاصة التي لا تهدف الى الربح وتخدم العائلات |
| D- | Domestic Services Of Households | 546 | 546 | 546 | 534 | 481 | 465 | 428 | 408 | 356 | الخدمات المنزلية |
| | Total (A+B+C + D) | 29,063 | 28,078 | 28,460 | 27,386 | 26,388 | 25,454 | 24,593 | 23,432 | 21,928 | مجموع (أ+ب+ج+د) |
| - | Imputed Bank Service Charge | 951 | 905 | 871 | 837 | 817 | 776 | 735 | 708 | 678 | الخدمات المصرفية المحتسبة |
| = | Gross Domestic Product At Basic Prices | 28,112 | 27,173 | 27,589 | 26,549 | 25,571 | 24,679 | 23,858 | 22,724 | 21,250 | الناتج المحلي الاجمالي بالاسعار الاساسية |
| + | Net Taxes On Products | 4,367 | 4,197 | 4,357 | 4,245 | 3,971 | 3,645 | 3,539 | 3,437 | 3,212 | صافي الضرائب على المنتجات |
| = | Gross Domestic Product At Market Prices | 32,478 | 31,369 | 31,946 | 30,793 | 29,542 | 28,324 | 27,397 | 26,162 | 24,463 | الناتج المحلي الاجمالي بأسعار السوق |

* Preliminary Figures

** The Activities are classified according to the ISIC Revision 2

Source: Department of Statistics/ National Accounts

* الإرقام أولية
** تم تصنيف الأنشطة حسب التصنيف الصناعي الموحد التقيح الثاني
المصدر: دائرة الإحصاءات العامة/ الحسابات القومية

جدول 23.4 معدلات النمو السنوية للناتج المحلي الإجمالي حسب النشاط الاقتصادي بالأسعار الجارية، 2013-2021**
Table 23.4 Annual Growth Rates of GDP by Economic Activity at Current Prices, 2013-2021**

| A | *2019 | *2021 | *2020 | *2019 | *2018 | *2017 | *2016 | *2015 | *2014 | *2013 | الصناعات | أ |
|-----|--|------------|-------------|------------|------------|------------|------------|------------|------------|------------|---|-----|
| 1- | Agriculture,Hunting,Forestry, And Fishing | 4.4 | 4.0 | 5.0 | 2.8 | 2.8 | 6.1 | 15.9 | 18.5 | 18.1 | الزراعة والقنص والغابات وصيد الاسماك | -1 |
| 2- | Mining And Quarrying | 16.6 | -2.3 | 14.1 | 9.2 | 6.5 | -16.6 | 14.9 | 19.7 | -22.0 | المناجم والمحاجر | -2 |
| 3- | Manufacturing | 3.5 | -4.2 | 2.4 | 2.4 | 4.3 | 1.4 | 2.0 | 4.6 | 11.7 | الصناعات التحويلية | -3 |
| 4- | Electricity And Water | 2.0 | -1.3 | 2.3 | -3.2 | -1.0 | 19.3 | 11.4 | 12.0 | 11.2 | الكهرباء والماء | -4 |
| 5- | Construction | 6.3 | -5.7 | 0.2 | 1.0 | 1.1 | 2.8 | 1.9 | 7.3 | 10.4 | الانشاءات | -5 |
| 6- | Wholesale & Retail Trade, Restuarants& Hotels | 3.7 | -3.9 | 2.6 | 1.4 | 4.0 | 2.6 | 2.1 | 6.5 | 10.9 | تجارة الجملة والتجزئة والمطاعم والفنادق | -6 |
| 6.1 | Wholesale And Retail Trade | 3.7 | -3.1 | 2.5 | 0.8 | 3.9 | 3.0 | 2.8 | 6.7 | 11.5 | تجارة الجملة والتجزئة | 6.1 |
| 6.2 | Restaurant And Hotels | 3.7 | -8.6 | 3.1 | 4.9 | 4.4 | 0.2 | -1.6 | 5.6 | 7.8 | الفنادق والمطاعم | 6.2 |
| 7- | Transport, Storage & Communications | 3.4 | -6.7 | 4.6 | 3.4 | 1.2 | 4.9 | 4.5 | 3.2 | 9.9 | النقل والتخزين والاتصالات | -7 |
| 8- | Finance,Insurance,Real Estate And Business Services | 3.6 | 2.5 | 4.6 | 5.1 | 5.5 | 5.7 | 6.8 | 8.0 | 8.7 | خدمات المال والتأمين وخدمات العقارات وخدمات الأعمال | -8 |
| 8.1 | Finance And Insurance Services | 5.4 | 4.5 | 5.1 | 4.2 | 7.0 | 6.4 | 5.1 | 5.9 | 11.7 | خدمات المال والتأمين وخدمات الأعمال | 8.1 |
| 8.2 | Real Estate | 2.4 | 1.3 | 4.4 | 5.8 | 4.6 | 5.3 | 7.9 | 9.3 | 6.8 | الخدمات العقارية | 8.2 |
| 9- | Community,Social And Personal Services | 1.8 | -3.4 | 4.2 | 4.5 | 7.2 | 18.1 | 5.9 | 7.4 | 11.1 | الخدمات الاجتماعية والشخصية | -9 |
| | Total | 3.8 | -2.1 | 3.8 | 3.3 | 4.2 | 4.9 | 5.2 | 7.1 | 9.6 | المجموع | |
| B- | Producers Of Government Services | 2.4 | 2.6 | 4.6 | 5.1 | 0.5 | -3.3 | 3.7 | 5.0 | 7.9 | منتجات الخدمات الحكومية | -ب |
| C- | Producers Of Private Non-Profit Services To Households | 2.4 | -2.8 | 4.5 | 8.2 | 10.1 | -4.1 | 10.6 | 7.4 | 7.9 | منتجات الخدمات الخاصة التي لا تهدف الى الربح وتخدم العائلات | -ج |
| D- | Domestic Services Of Households | 0.1 | 0.1 | 2.2 | 10.9 | 3.4 | 8.7 | 5.1 | 14.4 | 4.0 | الخدمات المنزلية | -د |
| | Total (A+B+C + D) | 3.5 | -1.3 | 3.9 | 3.8 | 3.7 | 3.5 | 5.0 | 6.9 | 9.2 | مجموع (أ+ب+ج+د) | |
| - | Imputed Bank Service Charge | 5.1 | 3.8 | 4.1 | 2.5 | 5.3 | 5.6 | 3.8 | 4.4 | 12.6 | الخدمات المصرفية المحتسبة | - |
| = | Gross Domestic Product At Basic Prices | 3.5 | -1.5 | 3.9 | 3.8 | 3.6 | 3.4 | 5.0 | 6.9 | 9.1 | الناتج المحلي الاجمالي بالاسعار الاساسية | = |
| + | Net Taxes On Products | 4.0 | -3.7 | 2.7 | 6.9 | 8.9 | 3.0 | 2.9 | 7.0 | 7.6 | صافي الضرائب على المنتجات | + |
| = | Gross Domestic Product At Market Prices | 3.5 | -1.8 | 3.7 | 4.2 | 4.3 | 3.4 | 4.7 | 6.9 | 8.9 | الناتج المحلي الاجمالي بأسعار السوق | = |

* Preliminary Figures

** The Activities are classified according to the ISIC Revision 2

Source: Department of Statistics/ National Accounts

* الأرقام أولية

** تم تصنيف الأنشطة حسب التصنيف الصناعي الموحد التقيح الثاني

المصدر: دائرة الإحصاءات العامة/ الحسابات القومية

جدول 23. 5 المساهمة القطاعية في الناتج المحلي الإجمالي بأسعار السوق الجارية، 2013- 2021 **
Table 23. 5 Sectorial Contribution to Gross Domestic Product at Current Market Prices, 2013- 2021**

| Economic Activity A Industries | | *2021 | *2020 | *2019 | *2018 | *2017 | *2016 | *2015 | *2014 | *2013 | النشاط الاقتصادي الصناعات أ |
|--------------------------------------|--|-------------|-------------|-------------|-------------|-------------|-------------|-------------|-------------|--------------|--|
| 1- | Agriculture,Hunting,Forestry, And Fishing | 4.7 | 4.7 | 4.4 | 4.4 | 4.4 | 4.5 | 4.4 | 4.0 | 3.6 | الزراعة والقنص والغابات وصيد الاسماك |
| 2- | Mining And Quarrying | 2.4 | 2.1 | 2.1 | 1.9 | 1.9 | 1.8 | 2.2 | 2.0 | 1.8 | المناجم والحاجر |
| 3- | Manufacturing | 17.0 | 17.0 | 17.5 | 17.7 | 18.0 | 18.0 | 18.4 | 18.8 | 19.3 | الصناعات التحويلية |
| 4- | Electricity And Water | 1.6 | 1.6 | 1.6 | 1.6 | 1.7 | 1.8 | 1.6 | 1.5 | 1.4 | الكهرباء والماء |
| 5- | Construction | 2.7 | 2.6 | 2.7 | 2.8 | 2.9 | 3.0 | 3.0 | 3.1 | 3.1 | الانشاءات |
| 6- | Wholesale & Retail Trade, Restuarants& Hotels | 9.0 | 9.0 | 9.2 | 9.3 | 9.5 | 9.6 | 9.6 | 9.9 | 9.9 | تجارة الجملة والتجزئة والمطاعم والفنادق |
| 6.1 | Wholesale And Retail Trade | 7.7 | 7.7 | 7.8 | 7.9 | 8.1 | 8.2 | 8.2 | 8.4 | 8.4 | تجارة الجملة والتجزئة |
| 6.2 | Restaurant And Hotels | 1.3 | 1.3 | 1.4 | 1.4 | 1.4 | 1.4 | 1.4 | 1.5 | 1.6 | الفنادق والمطاعم |
| 7- | Transport, Storage & Communications | 7.8 | 7.8 | 8.2 | 8.1 | 8.2 | 8.5 | 8.3 | 8.4 | 8.7 | النقل والتخزين والاتصالات |
| 8- | Finance,Insurance,Real Estate And Business Services | 19.0 | 19.0 | 18.2 | 18.1 | 17.9 | 17.7 | 17.3 | 17.0 | 16.8 | خدمات المال والتأمين وخدمات العقارات وخدمات الأعمال |
| 8.1 | Finance And Insurance Services | 7.7 | 7.5 | 7.1 | 7.0 | 7.0 | 6.8 | 6.6 | 6.6 | 6.7 | خدمات المال والتأمين وخدمات الأعمال |
| 8.2 | Real Estate | 11.4 | 11.5 | 11.1 | 11.1 | 10.9 | 10.9 | 10.7 | 10.4 | 10.2 | الخدمات العقارية |
| 9- | Community,Social And Personal Services | 8.5 | 8.6 | 8.8 | 8.7 | 8.7 | 8.5 | 7.4 | 7.3 | 7.3 | الخدمات الاجتماعية والشخصية |
| | Total | 72.7 | 72.5 | 72.8 | 72.7 | 73.3 | 73.4 | 72.3 | 72.0 | 71.9 | المجموع |
| B- | Producers Of Government Services | 14.3 | 14.5 | 13.8 | 13.7 | 13.6 | 14.1 | 15.1 | 15.3 | 15.5 | ب- منتج الخدمات الحكومية |
| C- | Producers Of Private Non-Profit Services To Households | 0.8 | 0.8 | 0.8 | 0.8 | 0.7 | 0.7 | 0.8 | 0.7 | 0.7 | ج- منتج الخدمات الخاصة التي لا تحدف الى الربح وتخدم العائلات |
| D- | Domestic Services Of Households | 1.7 | 1.7 | 1.7 | 1.7 | 1.6 | 1.6 | 1.6 | 1.6 | 1.5 | د- الخدمات المنزلية |
| | Total (A+B+C + D) | 89.5 | 89.5 | 89.1 | 88.9 | 89.3 | 89.9 | 89.8 | 89.6 | 89.6 | مجموع (أ+ب+ج+د) |
| - | Imputed Bank Service Charge | 2.9 | 2.9 | 2.7 | 2.7 | 2.8 | 2.7 | 2.7 | 2.7 | 2.8 | - الخدمات المصرفية المحتسبة |
| = | Gross Domestic Product At Basic Prices | 86.6 | 86.6 | 86.4 | 86.2 | 86.6 | 87.1 | 87.1 | 86.9 | 86.9 | = الناتج المحلي الاجمالي بالاسعار الاساسية |
| + | Net Taxes On Products | 13.4 | 13.4 | 13.6 | 13.8 | 13.4 | 12.9 | 12.9 | 13.1 | 13.1 | + صافي الضرائب على المنتجات |
| = | Gross Domestic Product At Market Prices | 100 | 100 | 100 | 100 | 100 | 100 | 100 | 100 | 100.0 | = الناتج المحلي الاجمالي بأسعار السوق |

* Preliminary Figures

** The Activities are classified according to the ISIC Revision 2

Source: Department of Statistics/ National Accounts

* الارقام أولية

** تم تصنيف الأنشطة حسب التصنيف الصناعي الموحد التقيح الثاني

المصدر: دائرة الإحصاءات العامة/ الحسابات القومية

جدول 23.6 الناتج المحلي الإجمالي حسب النشاط الاقتصادي بالأسعار الثابتة (2016=100) ، 2013- 2021 (مليون دينار)**
 Table 23. 6 Gross Domestic Product by Economic Activity at Constant Prices (2016=100), 2013- 2021(Million JD) **

| (Million JD'S) | | | | | | | | | | | (بالمليون دينار أردني) | |
|-------------------|--|--------|--------|--------|--------|--------|--------|--------|--------|--------|------------------------|--|
| Economic Activity | | *2021 | *2020 | *2019 | *2018 | *2017 | *2016 | *2015 | *2014 | *2013 | النشاط الاقتصادي | |
| A | Industries | | | | | | | | | | أ | الصناعات |
| 1- | Agriculture,Hunting,Forestry, And Fishing | 1,428 | 1,389 | 1,367 | 1,335 | 1,309 | 1,276 | 1,229 | 1,171 | 1,089 | -1 | الزراعة والقتص والغابات وصيد الاسماك |
| 2- | Mining And Quarrying | 767 | 705 | 699 | 671 | 675 | 514 | 585 | 527 | 413 | -2 | المناجم والمخاجر |
| 3- | Manufacturing | 5,297 | 5,176 | 5,320 | 5,253 | 5,164 | 5,100 | 5,032 | 4,962 | 4,884 | -3 | الصناعات التحويلية |
| 4- | Electricity And Water | 521 | 512 | 519 | 514 | 520 | 521 | 469 | 425 | 402 | -4 | الكهرباء والماء |
| 5- | Construction | 846 | 815 | 847 | 849 | 847 | 853 | 845 | 855 | 802 | -5 | الانشاءات |
| 6- | Wholesale & Retail Trade, Restuarants& Hotels | 2,895 | 2,829 | 2,923 | 2,879 | 2,773 | 2,708 | 2,677 | 2,664 | 2,569 | -6 | تجارة الجملة والتجزئة والمطاعم والفنادق |
| 6.1 | Wholesale And Retail Trade | 2,484 | 2,430 | 2,488 | 2,449 | 2,353 | 2,312 | 2,277 | 2,250 | 2,167 | 6.1 | تجارة الجملة والتجزئة |
| 6.2 | Restaurant And Hotels | 410 | 399 | 435 | 430 | 420 | 396 | 400 | 413 | 402 | 6.2 | الفنادق والمطاعم |
| 7- | Transport, Storage & Communications | 2,633 | 2,572 | 2,714 | 2,622 | 2,500 | 2,397 | 2,330 | 2,264 | 2,226 | -7 | النقل والتخزين والاتصالات |
| 8- | Finance,Insurance,Real Estate And Business Services | 5,632 | 5,496 | 5,417 | 5,268 | 5,147 | 5,017 | 4,850 | 4,704 | 4,593 | -8 | خدمات المال والتأمين وخدمات العقارات وخدمات الأعمال |
| 8.1 | Finance And Insurance Services | 2,244 | 2,154 | 2,091 | 2,028 | 2,002 | 1,934 | 1,838 | 1,754 | 1,707 | 8.1 | خدمات المال والتأمين وخدمات الأعمال |
| 8.2 | Real Estate | 3,389 | 3,342 | 3,326 | 3,240 | 3,145 | 3,083 | 3,013 | 2,950 | 2,886 | 8.2 | الخدمات العقارية |
| 9- | Community,Social And Personal Services | 2,496 | 2,471 | 2,554 | 2,483 | 2,448 | 2,403 | 2,083 | 1,988 | 1,910 | -9 | الخدمات الاجتماعية والشخصية |
| | Total | 22,515 | 21,966 | 22,360 | 21,873 | 21,383 | 20,789 | 20,099 | 19,559 | 18,888 | | المجموع |
| B- | Producers Of Government Services | 4,183 | 4,127 | 4,084 | 4,010 | 4,010 | 4,003 | 4,176 | 4,086 | 4,000 | ب- | منتجو الخدمات الحكومية |
| C- | Producers Of Private Non-Profit Services To Households | 223 | 219 | 224 | 217 | 207 | 197 | 205 | 192 | 181 | ج- | منتجو الخدمات الخاصة التي لا تهدف الى الربح وتخدم العائلات |
| D- | Domestic Services Of Households | 547 | 546 | 546 | 534 | 481 | 465 | 436 | 419 | 369 | د- | الخدمات المنزلية |
| | Total (A+B+C + D) | 27,467 | 26,858 | 27,213 | 26,634 | 26,082 | 25,454 | 24,916 | 24,255 | 23,438 | | مجموع (أ+ب+ج+د) |
| - | Imputed Bank Service Charge | 851 | 820 | 799 | 781 | 783 | 776 | 750 | 725 | 711 | - | الخدمات المصرفية المحتسبة |
| = | Gross Domestic Product At Basic Prices | 26,616 | 26,038 | 26,414 | 25,854 | 25,298 | 24,679 | 24,166 | 23,531 | 22,727 | = | الناتج المحلي الاجمالي بالاسعار الاساسية |
| + | Net Taxes On Products | 3,723 | 3,640 | 3,737 | 3,728 | 3,726 | 3,645 | 3,604 | 3,563 | 3,480 | + | صافي الضرائب على المنتجات |
| = | Gross Domestic Product At Market Prices | 30,340 | 29,678 | 30,151 | 29,581 | 29,024 | 28,324 | 27,770 | 27,094 | 26,207 | = | الناتج المحلي الاجمالي بأسعار السوق |

* Preliminary Figures

** The Activities are classified according to the ISIC Revision 2

* الإقمام آلمة
 ** تم تصنيف الأنشطة حسب التصنيف الصناعي الموحد التقيح الثاني
 المصدر: دائرة الإحصاءات العامة/ الحسابات القومية

Source: Department of Statistics/ National Accounts

جدول 7.23 معدلات النمو السنوية للناتج المحلي الإجمالي حسب النشاط الإقتصادي بالأسعار الثابتة (2016=100) ، 2013 - 2021**
Table 23. 7 Annual Growth Rates of GDP by Economic Activity at Constant Prices (2016=100), 2013- 2021**

| Economic Activity | *2021 | *2020 | *2019 | *2018 | *2017 | *2016 | *2015 | *2014 | *2013 | النشاط الإقتصادي | أ |
|--|-------|-------|-------|-------|-------|-------|-------|-------|-------|--|-----|
| A Industries | | | | | | | | | | الصناعات | أ |
| 1- Agriculture,Hunting,Forestry, And Fishing | 2.8 | 1.6 | 2.4 | 2.0 | 2.5 | 3.8 | 5.0 | 7.6 | -3.5 | الزراعة والقتص والغابات وصيد الاسماك | -1 |
| 2- Mining And Quarrying | 8.8 | 0.8 | 4.2 | -0.7 | 31.4 | -12.2 | 11.1 | 27.4 | -10.9 | المناجم والمحاجر | -2 |
| 3- Manufacturing | 2.3 | -2.7 | 1.3 | 1.7 | 1.3 | 1.3 | 1.4 | 1.6 | 2.0 | الصناعات التحويلية | -3 |
| 4- Electricity And Water | 1.8 | -1.4 | 1.1 | -1.3 | -0.1 | 11.0 | 10.5 | 5.6 | 2.3 | الكهرباء والماء | -4 |
| 5- Construction | 3.8 | -3.8 | -0.3 | 0.3 | -0.7 | 0.9 | -1.2 | 6.6 | 8.7 | الانشاءات | -5 |
| 6- Wholesale & Retail Trade, Restuarants& Hotels | 2.3 | -3.2 | 1.5 | 3.8 | 2.4 | 1.2 | 0.5 | 3.7 | 3.2 | تجارة الجملة والتجزئة والمطاعم والفنادق | -6 |
| 6.1 Wholesale And Retail Trade | 2.2 | -2.3 | 1.6 | 4.1 | 1.8 | 1.5 | 1.2 | 3.9 | 3.2 | تجارة الجملة والتجزئة | 6.1 |
| 6.2 Restaurant And Hotels | 2.7 | -8.2 | 1.3 | 2.3 | 6.1 | -1.0 | -3.3 | 2.9 | 3.0 | الفنادق والمطاعم | 6.2 |
| 7- Transport, Storage & Communications | 2.3 | -5.2 | 3.5 | 4.9 | 4.3 | 2.9 | 2.9 | 1.7 | 3.9 | النقل والتخزين والاتصالات | -7 |
| 8- Finance,Insurance,Real Estate And Business Services | 2.5 | 1.5 | 2.8 | 2.4 | 2.6 | 3.4 | 3.1 | 2.4 | 3.6 | خدمات المال والتأمين وخدمات العقارات وخدمات الأعمال | -8 |
| 8.1 Finance And Insurance Services | 4.2 | 3.0 | 3.1 | 1.3 | 3.5 | 5.2 | 4.8 | 2.7 | 5.9 | خدمات المال والتأمين وخدمات الأعمال | 8.1 |
| 8.2 Real Estate | 1.4 | 0.5 | 2.7 | 3.0 | 2.0 | 2.3 | 2.1 | 2.2 | 2.2 | الخدمات العقارية | 8.2 |
| 9- Community,Social And Personal Services | 1.0 | -3.3 | 2.9 | 1.4 | 1.8 | 15.4 | 4.7 | 4.1 | 5.9 | الخدمات الاجتماعية والشخصية | -9 |
| Total | 2.5 | -1.8 | 2.2 | 2.3 | 2.9 | 3.4 | 2.8 | 3.6 | 2.7 | المجموع | |
| B- Producers Of Government Services | 1.4 | 1.1 | 1.8 | 0.0 | 0.2 | -4.1 | 2.2 | 2.2 | 2.6 | منتجو الخدمات الحكومية | ب- |
| C- Producers Of Private Non-Profit Services To Households | 1.7 | -2.3 | 3.1 | 5.1 | 4.9 | -3.7 | 6.8 | 5.7 | 5.9 | منتجو الخدمات الخاصة التي لا تهدف الى الربح وتخدم العائلات | ج- |
| D- Domestic Services Of Households | 0.1 | 0.1 | 2.2 | 10.9 | 3.4 | 6.6 | 4.2 | 13.5 | -3.2 | الخدمات المنزلية | د- |
| Total (A+B+C + D) | 2.3 | -1.3 | 2.2 | 2.1 | 2.5 | 2.2 | 2.7 | 3.5 | 2.6 | مجموع (أ+ب+ج+د) | |
| - Imputed Bank Service Charge | 3.8 | 2.6 | 2.4 | -0.4 | 1.0 | 3.5 | 3.5 | 1.9 | 6.9 | الخدمات المصرفية المحتسبة | - |
| = Gross Domestic Product At Basic Prices | 2.2 | -1.4 | 2.2 | 2.2 | 2.5 | 2.1 | 2.7 | 3.5 | 2.5 | الناتج المحلي الإجمالي بالاسعار الاساسية | = |
| + Net Taxes On Products | 2.3 | -2.6 | 0.3 | 0.0 | 2.2 | 1.1 | 1.2 | 2.4 | 3.2 | صافي الضرائب على المنتجات | + |
| = Gross Domestic Product At Market Prices | 2.2 | -1.6 | 1.9 | 1.9 | 2.5 | 2.0 | 2.5 | 3.4 | 2.6 | الناتج المحلي الإجمالي بأسعار السوق | = |

* Preliminary Figures

** The Activities are classified according to the ISIC Revision 2
Source: Department of Statistics/ National Accounts

* الأرقام أولية

** تم تصنيف الأنشطة حسب التصنيف الصناعي الموحد التتقيح الثاني
المصدر: دائرة الإحصاءات العامة/ الحسابات القومية

جدول 23.8 المساهمة القطاعية في الناتج المحلي الإجمالي بالأسعار الثابتة (2016=100)، 2013-2021**

Table 23. 8 Sectorial Contribution to Gross Domestic Product by Economic Activity at Constant Prices(2016=100) , 2013-2021**

| Economic Activity | *2021 | *2020 | *2019 | *2018 | *2017 | *2016 | *2015 | *2014 | *2013 | النشاط الاقتصادي | أ |
|--|-------|-------|-------|-------|-------|-------|-------|-------|-------|---|-----------|
| A Industries | | | | | | | | | | الصناعات | أ |
| 1- Agriculture,Hunting,Forestry, And Fishing | 4.7 | 4.7 | 4.5 | 4.5 | 4.5 | 4.5 | 4.4 | 4.3 | 4.2 | الزراعة والقتص والغابات وصيد الاسماك | -1 |
| 2- Mining And Quarrying | 2.5 | 2.4 | 2.3 | 2.3 | 2.3 | 1.8 | 2.1 | 1.9 | 1.6 | المناجم والحاجر | -2 |
| 3- Manufacturing | 17.5 | 17.4 | 17.6 | 17.8 | 17.8 | 18.0 | 18.1 | 18.3 | 18.6 | الصناعات التحويلية | -3 |
| 4- Electricity And Water | 1.7 | 1.7 | 1.7 | 1.7 | 1.8 | 1.8 | 1.7 | 1.6 | 1.5 | الكهرباء والماء | -4 |
| 5- Construction | 2.8 | 2.7 | 2.8 | 2.9 | 2.9 | 3.0 | 3.0 | 3.2 | 3.1 | الانشاءات | -5 |
| 6- Wholesale & Retail Trade, Restuarants& Hotels | 9.5 | 9.5 | 9.7 | 9.7 | 9.6 | 9.6 | 9.6 | 9.8 | 9.8 | تجارة الجملة والتجزئة والمطاعم والفنادق | -6 |
| 6.1 Wholesale And Retail Trade | 8.2 | 8.2 | 8.3 | 8.3 | 8.1 | 8.2 | 8.2 | 8.3 | 8.3 | تجارة الجملة والتجزئة | 6.1 |
| 6.2 Restaurant And Hotels | 1.4 | 1.3 | 1.4 | 1.5 | 1.4 | 1.4 | 1.4 | 1.5 | 1.5 | الفنادق والمطاعم | 6.2 |
| 7- Transport, Storage & Communications | 8.7 | 8.7 | 9.0 | 8.9 | 8.6 | 8.5 | 8.4 | 8.4 | 8.5 | النقل والتخزين والاتصالات | -7 |
| 8- Finance,Insurance,Real Estate And Business Services | 18.6 | 18.5 | 18.0 | 17.8 | 17.7 | 17.7 | 17.5 | 17.4 | 17.5 | خدمات المال والتأمين وخدمات العقارات وخدمات الأعمال | -8 |
| 8.1 Finance And Insurance Services | 7.4 | 7.3 | 6.9 | 6.9 | 6.9 | 6.8 | 6.6 | 6.5 | 6.5 | خدمات المال والتأمين وخدمات الأعمال | 8.1 |
| 8.2 Real Estate | 11.2 | 11.3 | 11.0 | 11.0 | 10.8 | 10.9 | 10.8 | 10.9 | 11.0 | الخدمات العقارية | 8.2 |
| 9- Community,Social And Personal Services | 8.2 | 8.3 | 8.5 | 8.4 | 8.4 | 8.5 | 7.5 | 7.3 | 7.3 | الخدمات الاجتماعية والشخصية | -9 |
| Total | 74.2 | 74.0 | 74.2 | 73.9 | 73.7 | 73.4 | 72.4 | 72.2 | 72.1 | المجموع | |
| B- Producers Of Government Services | 13.8 | 13.9 | 13.5 | 13.6 | 13.8 | 14.1 | 15.0 | 15.1 | 15.3 | منتجو الخدمات الحكومية | ب- |
| C- Producers Of Private Non-Profit Services To Households | 0.7 | 0.7 | 0.7 | 0.7 | 0.7 | 0.7 | 0.7 | 0.7 | 0.7 | منتجو الخدمات الخاصة التي لا تهدف الى الربح وتخدم العائلات | ج- |
| D- Domestic Services Of Households | 1.8 | 1.8 | 1.8 | 1.8 | 1.7 | 1.6 | 1.6 | 1.5 | 1.4 | الخدمات المنزلية | د- |
| Total (A+B+C + D) | 90.5 | 90.5 | 90.3 | 90.0 | 89.9 | 89.9 | 89.7 | 89.5 | 89.4 | مجموع (أ+ب+ج+د) | |
| - Imputed Bank Service Charge | 2.8 | 2.8 | 2.7 | 2.6 | 2.7 | 2.7 | 2.7 | 2.7 | 2.7 | الخدمات المصرفية المحسوبة | - |
| = Gross Domestic Product At Basic Prices | 87.7 | 87.7 | 87.6 | 87.4 | 87.2 | 87.1 | 87.0 | 86.9 | 86.7 | الناتج المحلي الاجمالي بالاسعار الاساسية | = |
| + Net Taxes On Products | 12.3 | 12.3 | 12.4 | 12.6 | 12.8 | 12.9 | 13.0 | 13.1 | 13.3 | صافي الضرائب على المنتجات | + |
| = Gross Domestic Product At Market Prices | 100 | 100 | 100 | 100 | 100 | 100 | 100 | 100 | 100 | الناتج المحلي الاجمالي بأسعار السوق | = |

* Preliminary Figures

** The Activities are classified according to the ISIC Revision 2

Source: Department of Statistics/ National Accounts

* الارقام أولية

** تم تصنيف الأنشطة حسب التصنيف الصناعي الموحد التقيح التالي

المصدر: دائرة الإحصاءات العامة/ الحسابات القومية

جدول 23.9 الرقم القياسي المشتق للناتج المحلي الإجمالي حسب النشاط الإقتصادي، 2013-2021**

Table 23.9 Derived index of GDP by Economic Activity, 2013-2021**

| Economic Activity | *2021 | *2020 | *2019 | *2018 | *2017 | *2016 | *2015 | *2014 | *2013 | النشاط الإقتصادي | أ |
|--|-------|-------|-------|-------|-------|-------|-------|-------|-------|--|----------|
| A Industries | | | | | | | | | | الصناعات | أ |
| 1- Agriculture,Hunting,Forestry, And Fishing | 107.7 | 106.1 | 103.6 | 101.1 | 100.3 | 100.0 | 97.9 | 88.7 | 80.5 | الزراعة والقصص والغابات وصيد الاسماك | -1 |
| 2- Mining And Quarrying | 101.2 | 94.5 | 97.4 | 89.0 | 81.0 | 100.0 | 105.3 | 101.7 | 108.3 | المناجم والمحاجر | -2 |
| 3- Manufacturing | 104.4 | 103.3 | 104.9 | 103.7 | 103.0 | 100.0 | 100.0 | 99.4 | 96.6 | الصناعات التحويلية | -3 |
| 4- Electricity And Water | 98.7 | 98.5 | 98.3 | 97.2 | 99.2 | 100.0 | 93.1 | 92.3 | 87.1 | الكهرباء والماء | -4 |
| 5- Construction | 103.3 | 100.9 | 103.0 | 102.5 | 101.8 | 100.0 | 98.2 | 95.3 | 94.7 | الانشاءات | -5 |
| 6- Wholesale & Retail Trade, Restuarants& Hotels | 100.8 | 99.4 | 100.2 | 99.2 | 101.5 | 100.0 | 98.6 | 97.1 | 94.5 | تجارة الجملة والتجزئة والمطاعم والفنادق | -6 |
| 6.1 Wholesale And Retail Trade | 100.4 | 99.0 | 99.7 | 98.9 | 102.1 | 100.0 | 98.6 | 97.1 | 94.5 | تجارة الجملة والتجزئة | 6.1 |
| 6.2 Restaurant And Hotels | 103.2 | 102.3 | 102.7 | 101.0 | 98.5 | 100.0 | 98.8 | 97.1 | 94.6 | الفنادق والمطاعم | 6.2 |
| 7- Transport, Storage & Communications | 96.1 | 95.2 | 96.7 | 95.7 | 97.0 | 100.0 | 98.0 | 96.5 | 95.0 | النقل والتخزين والاتصالات | -7 |
| 8- Finance,Insurance,Real Estate And Business Services | 109.8 | 108.7 | 107.5 | 105.7 | 102.9 | 100.0 | 97.9 | 94.5 | 89.6 | خدمات المال والتأمين وخدمات العقارات وخدمات الأعمال | -8 |
| 8.1 Finance And Insurance Services | 111.2 | 109.9 | 108.4 | 106.3 | 103.4 | 100.0 | 98.9 | 98.6 | 95.6 | خدمات المال والتأمين وخدمات الأعمال | 8.1 |
| 8.2 Real Estate | 108.9 | 107.9 | 107.0 | 105.3 | 102.5 | 100.0 | 97.2 | 92.0 | 86.1 | الخدمات العقارية | 8.2 |
| 9- Community,Social And Personal Services | 110.5 | 109.7 | 109.9 | 108.5 | 105.3 | 100.0 | 97.7 | 96.6 | 93.6 | الخدمات الاجتماعية والشخصية | -9 |
| Total | 104.9 | 103.6 | 104.0 | 102.4 | 101.3 | 100.0 | 98.6 | 96.4 | 93.2 | المجموع | |
| B- Producers Of Government Services | 111.1 | 110.0 | 108.3 | 105.5 | 100.3 | 100.0 | 99.1 | 97.7 | 95.0 | منتجو الخدمات الحكومية | ب- |
| C- Producers Of Private Non-Profit Services To Households | 109.7 | 108.9 | 109.5 | 108.0 | 104.9 | 100.0 | 100.5 | 97.0 | 95.4 | منتجو الخدمات الخاصة التي لا تهدف الى الربح وتخدم العائلات | ج- |
| D- Domestic Services Of Households | 99.9 | 99.9 | 100.0 | 100.0 | 100.0 | 100.0 | 98.1 | 97.3 | 96.5 | الخدمات المنزلية | د- |
| Total (A+B+C + D) | 105.8 | 104.5 | 104.6 | 102.8 | 101.2 | 100.0 | 98.7 | 96.6 | 93.6 | مجموع (أ+ب+ج+د) | |
| - Imputed Bank Service Charge | 111.8 | 110.4 | 109.1 | 107.3 | 104.3 | 100.0 | 98.0 | 97.7 | 95.3 | الخدمات المصرفية المحتسبة | - |
| = Gross Domestic Product At Basic Prices | 105.6 | 104.4 | 104.4 | 102.7 | 101.1 | 100.0 | 98.7 | 96.6 | 93.5 | الناتج المحلي الإجمالي بالاسعار الاساسية | = |
| + Net Taxes On Products | 117.3 | 115.3 | 116.6 | 113.9 | 106.6 | 100.0 | 98.2 | 96.5 | 92.3 | صافي الضرائب على المنتجات | + |
| = Gross Domestic Product At Market Prices | 107.0 | 105.7 | 106.0 | 104.1 | 101.8 | 100.0 | 98.7 | 96.6 | 93.3 | الناتج المحلي الإجمالي بأسعار السوق | = |

* Preliminary Figures

** The Activities are classified according to the ISIC Revision 2

Source: Department of Statistics/ National Accounts

* الأرقام أولية

** تم تصنيف الأنشطة حسب التصنيف الصناعي الموحد التقيح الثاني

المصدر: دائرة الإحصاءات العامة/ الحسابات القومية

جدول 23. 10 التكوين الرأسمالي الإجمالي حسب نوع الأصول بالأسعار الجارية، 2013-2016 (مليون دينار)
 Table 23. 10 Gross Capital Formation by Type of Assets at Current Prices, 2013-2016 (Million JD)

| Type of Assets | *2016 | *2015 | *2014 | *2013 | نوع الأصول |
|--|-------------|-------------|-------------|-------------|-----------------------------------|
| Residential Buildings | 2202 | 2320 | 2553 | 2120 | الأبنية السكنية |
| Non-Residential Buildings and Other Construction | 1120 | 1179 | 1003 | 1079 | الأبنية غير السكنية وإنشاءات أخرى |
| Transport Equipments | 387 | 408 | 286 | 373 | معدات النقل |
| Machinery, Equipment and Others | 1968 | 2073 | 1975 | 1895 | آلات ومعدات أخرى |
| Gross Fixed Capital Formation | 5676 | 5981 | 5816 | 5468 | تكوين رأس المال الثابت الإجمالي |
| Change in Stocks | 953 | 823 | 936 | 1039 | التغير في المخزون |
| Gross Capital Formation | 6629 | 6804 | 6752 | 6507 | تكوين رأس المال الإجمالي |

Source: Department of Statistics/ National Accounts

المصدر: دائرة الإحصاءات العامة/ الحسابات القومية
 * الأرقام أولية

* Preliminary Figures

| Map | List of Maps | Pages |
|------------|--|--------------|
| MAP 2. 1 | Estimated Population of the Kingdom by Governorate at 2021 | 9 |
| MAP 2. 2 | Estimated Population by Governorate, Urban and Rural at the End of 2021 | 11 |
| MAP 2. 3 | Area (Km ²) and Population Density by Governorate at the End of 2021 | 16 |
| MAP 3. 1 | Registered Live Births by Sex and Governorate, 2021 | 21 |
| MAP 3. 2 | Registered Deaths by Sex and Governorate, 2021 | 25 |
| MAP 3. 3 | Registered Marriages by Governorate, 2021 | 27 |
| MAP 3. 4 | Crude Marriage Rate by Governorate, 2021 | 32 |
| MAP 3. 5 | Registered Divorces by Governorate, 2021 | 36 |
| MAP 4. 1 | Unemployment Rates by Governorate and Sex, 2021 | 64 |
| MAP 4. 2 | Refined Economic Activity Rates 15+ by Sex & Governorate, 2021..... | 66 |
| MAP 5.2. 1 | Number of Sheep, Goats and Cattle by Governorate as in, 1/4/2021 | 79 |
| MAP 5.2. 2 | Number of Sheep, Goats and Cattle by Governorate as in, 1/11/2021 | 81 |

| Figure | List of Figures | Pages |
|----------------|---|-------|
| Figure 1. 2 | Population Pyramid, 2021 | 16 |
| Figure 3. 1 | Registered Marriages, 2017-2021 | 26 |
| Figure 3. 2 | Percentage Distribution of Registered Marriages by Governorate, 2021 | 31 |
| Figure 3. 3 | Crude Divorce population per thousand population , 2017-2021 | 35 |
| Figure 3. 4 | Crude Divorce Rate by Governorate, 2021 | 36 |
| Figure 3. 5 | Percentage Distribution of Registered Divorces by Governorate, 2021 | 40 |
| Figure 4. 1 | Employees in the Public Sector by Educational Level, 2020..... | 50 |
| Figure 4.2 | Non-Jordanian Workers Holding Work Permits by Nationality, 2021 | 56 |
| Figure 4.3 | Work Injuries Rates Per Thousand Population, 2017- 2021 | 58 |
| Figure 4. 4 | Crude Activity Rates for Jordanian Population by Sex, 2001-2021 | 60 |
| Figure 4.5 | Refined Activity Rates for Jordanian Population by Sex, 2001-2021 | 61 |
| Figure 4.6 | Unemployment Rates Among Jordanian Labor Force of Age 15+ Years | 62 |
| | by Sex, 2001-2021 | 62 |
| Figure 4.7 | Unemployment Rates by Governorate, 2021 | 63 |
| Figure 4. 8 | Percentage Distribution of Jordanian Employed Persons Age15+ Year by Sex | 67 |
| | and Educational Level, 2021 | 67 |
| Figure 4. 9 | Percentage Distribution of Jordanian Unemployed Persons Age 15+ Year by Sex and Broad Age | 69 |
| | Groups, 2021 | 69 |
| Figure 4. 10 | Percentage Distribution of Jordanian Unemployed Persons Age 15+ Year by Sex and Educational | 70 |
| | Level, 2021 | 70 |
| Figure 5.4. 1 | Self-Sufficiency Ratio (SSR) of Food Items, 2020..... | 84 |
| Figure 6.2. 1 | Water Supply for Household & Municipal Purposes, 2015 - 2021..... | 94 |
| Figure 8. 1 | Kingdom Fuel Consumption, 2008– 2018 | 105 |
| Figure 11.1. 1 | Number of Licensed Vehicles, 2010-2021 | 124 |
| Figure 11.1 .2 | Number of Road Accidents Per 10000 Population, 2015 - 2021 | 127 |
| Figure 11.1. 3 | Mistakes of Drivers Engaged in Road Accidents, 2015 –2021..... | 131 |
| Figure11.2.1 | Quantity of Transit Commodities PassingThrough Jordan, 2005 –2021 | 134 |
| Figure 12. 1 | Number of Subscribers in the Fixed and Mobile Phones Services, 2015-2017 | 146 |
| Figure 12. 2 | Distribution of Households by Fixed and Mobile Phones Services, 2014-2018..... | 147 |
| Figure 13.1.2 | Teachers by Educational Stage, 2020/2021 | 156 |
| Figure 13.2. 1 | Post Graduate Students at Jordanian Public Universities by Degree 2020/2021 | 164 |
| Figure 14. 1 | Number of Population Per Physician Employed at the Ministry of Health,2017 -2021 | 176 |
| Figure 14. 2 | Number of Pharmacies, 2017-2021 | 181 |
| Figure 15.1.1 | Departures by Means of Transport, 2021 | 191 |
| Figure 17. 1 | Number of Decided Cases by Courts Per Thousand Population, 2017-2021..... | 213 |
| Figure 17. 2 | General Crimes Rate Per Thousand Population, 2017-2021..... | 216 |
| Figure 18. 1 | Jordanian Insured Employees, 2017-2021 | 227 |
| Figure 18. 2 | Establishments Engaged In Social Security, 2017–2021 | 231 |
| Figure 19.2. 1 | Physicians Registered at the Jordanian Physicians Syndicate..... | 238 |
| | by Sector of Work, 2021 | 238 |
| Figure 20. 1 | Compensation of employees in Banks and Monetary Establishments,2016- 2020..... | 241 |
| Figure 20. 2 | Compensation of employees in Insurance Companies,2015- 2020 | 242 |

21. External Trade

| | |
|--|-----|
| Table 21.1. 1 External Trade Statistics, 1998 - 2021..... | 249 |
| Table 21.1. 2 Domestic Exports and Imports by Countries, 2017-2021 | 250 |
| Table 21.2.1 Domestic Exports by Commodity, 2017 -2021 | 256 |
| Table 21.2. 2 Imports by Commodity, 2017 - 2021 | 257 |
| Table 21.3. 1 Price and Quantities Indices of Domestic Exports, 2017- 2021 | 258 |
| Table 21.3. 2 Price and Quantities Indices of Imports, 2017 - 2021 | 259 |

22. Consumer Price Index

| | |
|---|-----|
| Table 22.1. 1 Consumer Price Indices by Month, 2020 | 262 |
| Table 22.1. 2 Consumer Price Indices by Month, 2021 | 264 |
| Table 22.1. 3 Average Cummulative Consumer Price Indices for 2020 -2021 | 266 |
| Table 22.1. 4 Consumer Price Indices, 2015 - 2021..... | 267 |
| Table 22.1. 5 Relative Importance & Yearly Inflation Rate for Major Expenditure Groups, 2014-2021.. | 268 |
| Table 22.2. 1 Monthly Industrial Production Indices by Economic Activity, 2021 | 270 |
| Table 22.2. 2 Monthly Producer Price Index by Economic Activity, 2021 | 276 |
| Table 22.2.3 Wholesale Price Index, 2016 - 2021..... | 281 |

23. National Accounts

| | |
|---|-----|
| Table 23. 1 Gross Domestic Product by Income and Expenditure approach at Current Market Prices, 2013-2016..... | 285 |
| Table 23. 2 Expenditure Items as a Percent of Gross Domestic Product at Current Prices, 2013- 2016 .. | 286 |
| Table 23. 3 Gross Domestic Product by Economic Activity at Current Prices, 2013- 2021 | 287 |
| Table 23. 4 Annual Growth Rates of GDP by Economic Activity at Current Prices, 2013- 2021..... | 288 |
| Table 23. 5 Sectorial Contribution to Gross Domestic Product at Current Market Prices, 2013-2021..... | 289 |
| Table 23. 6 Gross Domestic Product by Economic Activity at Constant Prices, 2013- 2021 | 290 |
| Table 23. 7 Annual Growth Rates of GDP by Economic Activity at Constant Prices, 2013- 2021..... | 291 |
| Table 23. 8 Sectorial Contribution to Gross Domestic Product by Economic Activity at Constant Prices, 2013-2021 | 292 |
| Table 23.9 Derived index of GDP by Economic Activity, 2013-2021..... | 293 |
| Table 23. 10 Gross Capital Formation by Type of Assets at Current Prices, 2013-2016..... | 294 |

18. Social Security

| | |
|--|-----|
| Table 18. 1 Socially Insured Employees by Nationality, 2017-2021 | 227 |
| Table 18. 2 Socially Insured Employees by Economic Activity, 2017-2021 | 227 |
| Table 18. 3 Socially Insured Employees by Nationality, Sex, Total Wages, Monthly Average Wage (JD) and Economic Activity, 2021 | 228 |
| Table 18.4 Socially Insured Employees by Age Group, Nationality and Sex, 2021 | 230 |
| Table 18. 5 Establishments Engaged in Social Security by Type of Economic Activity, | 230 |
| 2017-2021 | 230 |
| Table 18. 6 Establishments Engaged in Social Security by Governorate, 2017 -2021 | 231 |
| Table 18. 7 Establishments Engaged in Social Security by Nationality of Establishment, | 231 |
| 2017-2021 | 231 |

19. Societies and Syndicates

| | |
|---|-----|
| Table 19.1.1 Number of Cooperatives, Number of Members, Share and Reserve Capitals, 2007-2021 | 233 |
| Table 19.1. 2Number of Charitable Societies by Special Ministries & Governorate, 2021 | 234 |
| Table 19.2. 1 Engineers Registered at the Jordanian Engineers Syndicate by Governorate and Nationality, 2021 | 235 |
| Table 19.2. 2 Engineers Registered at the Jordanian Engineers Syndicate by Specialization, Sex and Nationality, 2021 | 235 |
| Table 19.2. 3 Agricultural Engineers Registered at the Agricultural Engineers Syndicate by Specialization,2017-2021 | 236 |
| Table 19.2. 4 Agricultural Engineers Registered at the Agricultural Engineers Syndicate by Specialization and Sex, 2021 | 236 |
| Table 19.2. 5 Physicians Registered at the Physicians Syndicate by Specialization, Sex and Kind of Sector, 2021 | 237 |
| Table 19.2 6 Senior Advocates Registered at the Jordanian Bar Syndicate by Governorate and Sex, 2017-2021 | 238 |

20. Finance and Banking

| | |
|---|-----|
| Table 20. 1 Banks and Monetary Intermediation Establishments Operating in the Kingdom, 2016 - | 241 |
| Table 20. 2 Characteristics of Insurance Companies Operating in Jordan, 2015–2020 | 242 |
| Table 20. 3 Size of Projects Investment Beneficiaries from Investment Promotion Law 2020– 2021 | 243 |
| Table 20. 4 Size of Projects Investment Beneficiaries from Investment Promotion Law by Sector, 2020 – 2021 , | 244 |
| Table 20. 5 Size of Projects Investment Beneficiaries from Investment Promotion Law by Nationality, 2020-2021 | 245 |

| Table | List of Tables | pages |
|--------------|-----------------------|--------------|
|--------------|-----------------------|--------------|

| | | |
|--|--|-----|
| Table 15.1. 5 Departures by Nationality Group and Means of Transport, 2021 | | 191 |
| Table 15.1. 6 Departures by Nationality and Means of Transport, 2021 | | 192 |
| Table 15.2. 1 Hotels Statistics, 2007-2021 | | 194 |
| Table 15.2. 2 Tourism Statistics, 2017-2021 | | 194 |
| Table 15.2. 3 Employment in Tourism Activities by Type of Activity, 2017-2021 | | 194 |
| Table 15.2. 4 Classified Hotels by Location, 2021 | | 195 |
| Table 15.2. 5 Unclassified Hotels by Location, 2021 | | 195 |
| Table 15.2. 6 Apartments and Suite Hotels by Location, 2021 | | 196 |
| Table 15.2. 7 Hostels, Motels and Camping Sites by Location, 2021 | | 196 |
| Table 15.3. 1 Number of Visitors to Museums and Archeological Sites in the Kingdom by Location and Nationality, 2020- 2021 | | 197 |
| Table 15.4. 1 Main Results of the Services Survey by Economic Activity, 2020 | | 198 |

16. Culture and Information

| | | |
|--|--|-----|
| Table 16. 1 Number of Muslim Preachers, Imams, Friday Speakers, Mosques, Cultural Centers and Koran Houses, 2016-2021 | | 207 |
| Table 16. 2 Cultural Activities by Type of Activity, 2017–2021 | | 207 |
| Table 16. 3 Number of Newspapers, Magazines and Periodicals, 2021 | | 208 |
| Table 16. 4 Number of Printing Presses, Publishing Agencies, Advertisement Agencies , Translation, Studies, Research Centers & Public Opinion Measurement Centers by Governorate, 2021 | | 208 |
| Table 16. 5 Number of production and artistic distribution companies, works trading shops, cost-added services companies and cinemas by Governorate, 2021 | | 209 |

17. Security and Justice

| | | |
|--|--|-----|
| Table 17. 1 Decided Cases in Courts by Type of Court, 2017-2021 | | 213 |
| Table 17. 2 Decided Cases in Ecclesiastical Courts by Type of Case, 2017-2021 | | 213 |
| Table 17. 3 Decided Cases in Greater Amman Municipality Court by Type of Case, 2017-2021 | | 214 |
| Table 17. 4 General Crimes by Kind of Crime, 2017 -2021* | | 215 |
| Table 17. 5 Drug Crimes by Kind of Crime, 2017-2021 | | 217 |
| Table 17. 6 General Crimes by Location of Occurrence, 2021 | | 217 |
| Table 17. 7 Drug Crimes by Location of Occurrence, 2021 | | 218 |
| Table 17. 8 Civil Defense Statistics, 2017-2021 | | 224 |
| Table 17. 9 Civil Defense Statistics by Month, 2021 | | 224 |

| Table | List of Tables | pages |
|---------------|--|--------------|
| Table 13.2. 4 | Number of M.A/M.Sc Students Admitted into the Jordanian Government Universities by Program and University, 2020/2021 | 166 |
| Table 13.2.5 | Number of Ph.D Students Enrolled at Jordanian Government Universities by Specialization and University 2020/2021 | 167 |
| Table 13.2.6 | Number of First Year Students Admitted into Jordanian Universities by University and Degree, 2020/2021 | 168 |
| Table 13.2.7 | Number of B.A /B.Sc. Graduates from Jordanian Universities by Program, 2020/2021 ... | 169 |
| Table 13.2. 8 | Number of Academic Staff at Jordanian Universities by University and Educational Level, 2020/2021 | 170 |
| Table 13.2.9 | Number of Students Enrolled in Jordanian Community Colleges by Authority of Supervision Program and Sex, 2020/2021 | 171 |
| Table 13.2.10 | Number of Jordanian Students Enrolled in Higher Education Institutions Abroad, 2002/2003-2019/2020 | 172 |

14. Health

| | | |
|--------------|--|-----|
| Table 14. 1 | Employees at the Ministry of Health by Profession and Directorate, 2021 | 175 |
| Table 14. 2 | Medical and Related Profession Employees at the Ministry of Health, 2017-2021 | 176 |
| Table 14. 3 | Blood Banks Statistics, 2016- 2021 | 176 |
| Table 14. 4 | Ministry of Health's Centers and Clinics, 2017- 2021 | 177 |
| Table 14. 5 | Ministry of Health's Centers and Clinics by Directorate, 2021 | 177 |
| Table 14. 6 | School Health Services, 2017/2018-2020/2021 | 178 |
| Table 14. 7 | Laboratory Tests at the Ministry of Health, 2017-2021 | 179 |
| Table 14. 8 | T.B. and Surgical T.B.Infection, 2008-2021 | 179 |
| Table 14. 9 | Reported Infections of Epidemic Diseases, 2017-2021 | 180 |
| Table 14 -10 | Number of Pharmacies by Governorate, 2017-2021 | 181 |
| Table 14. 11 | Number of Hospitals and Beds by Governorate and Health Sectors, 2021 | 182 |
| Table 14. 12 | Number of Admissions, Discharges and Principal Services at the Ministry of Health Hospitals, 2017-2021 | 182 |
| Table 14. 13 | Number of Employees at the Ministry of Health Hospitals by Hospital Name and Profession, 2021 | 183 |

15. Travel, Tourism and Services

| | | |
|---------------|---|-----|
| Table 15.1. 1 | Arrivals by Means of Transport and Point of Entry, 2017- 2021 | 187 |
| Table 15.1. 2 | Arrivals by Nationality Group and Means of Transport, 2021 | 187 |
| Table 15.1. 3 | Arrivals by Nationality and Means of Transport, 2021 | 188 |
| Table 15.1. 4 | Departures by Means of Transport and Point of Departure..... | 190 |
| | 2017 - 2021(000 Person) | 190 |

| Table | List of Tables | pages |
|--------------|-----------------------|--------------|
|--------------|-----------------------|--------------|

| | | |
|----------------|--|-----|
| Table 11.2. 5 | Shipping Activity in Aqaba Port, 2001 – 2021 | 138 |
| Table 11.2. 6 | Transit Goods Passing Through Aqaba Port by Country of Destination, 2015- 2021 | 138 |
| Table 11.2. 7 | Exported Goods Through Aqaba Port By Kind of Goods, 2015 - 2021..... | 139 |
| Table 11.2. 8 | Imports Through Aqaba Port by Kind of Goods, 2015-2021 | 140 |
| Table 11.2 . 9 | Cargo Transported by Jordanian and Foreign Airlines, 2005-2021 | 141 |
| Table 11.2. 10 | Number of Aircrafts Overflying Jordan 2005-2021 | 141 |
| Table 11.2. 11 | Aircraft Movement at Jordanian Airports, 2017 - 2021 | 142 |
| Table 11.3. 1 | Local and External Mail, 2021 | 142 |
| Table 11.3. 2 | Number of Post Boxes by Governorate, 2015 - 2021..... | 143 |
| Table 11.3. 3 | Number of Postal Service Centers by Governorate, 2021 | 143 |

12. Information and Communications

| | | |
|-------------|---|-----|
| Table 12. 1 | Number of Subscribers in the Fixed and Mobile Phones Services, 2015 – 2019..... | 146 |
| Table 12. 2 | Distribution of Households by the ITC Indicators, 2014 -2018 | 147 |
| Table 12. 3 | Percentage Distribution of Persons Aged 5+ Years by Use of Computer, Age Groups and Sex, 2018..... | 148 |
| Table 12. 4 | Percentage Distribution of Persons Aged 5+ Years by Use of Internet, Age Groups and Sex, 2018..... | 149 |

13. Education

| | | |
|---------------|---|-----|
| Table 13.1.1 | Number of Schools, Class Units, Students and Teachers by Authority of Supervision and Sex, 2020/2021 | 152 |
| Table 13.1. 2 | Number of Schools by Authority of Supervision, Educational Stage and Sex, 2020/2021 | 153 |
| Table 13.1.3 | Number of Class Units by Authority of Supervision, Educational Stage and Sex, 2020/2021 | 154 |
| Table 13.1.4 | Number of Students by Authority of Supervision, Educational Stage and Sex, 2020/2021 | 155 |
| Table 13.1.5 | Number of Teachers by Authority of Supervision, Educational Stage and Sex, 2020/2021 | 156 |
| Table 13.1.6 | Number of Schools and Class Units by Governorate, Directorate and Sex, 2020/2021 | 157 |
| Table 13.1.7 | Number of Students and Teachers by Governorate, Directorate and Sex, 2020/2021 | 159 |
| Table 13.1. 8 | Number of Teachers by Authority of Supervision, Educational Level and Sex, 2020/2021 | 161 |
| Table 13.1.9 | Number of Schools by Authority of Supervision , Ownership of Building and Sex of Students, 2020/2021 | 162 |
| Table 13.2.1 | Number of Enrolled - Graduate Students at Jordanian Universities by University and Sex, 2020/2021 | 163 |
| Table 13.2.2 | Number of Enrolled Post -Graduate Students at Jordanian Government Universities by University and Degree, 2020/2021..... | 164 |
| Table 13.2.3 | Number of Enrolled -Graduate Students at Jordanian Universities by Program, 2020/2021 | 165 |

Table**List of Tables****pages****9. Constructions**

| | |
|---|-----|
| Table 9.1.1 Main Results of the Construction Contractors Survey by Governorate, 2020 | 109 |
| Table 9.1. 2 Gross Output of the Major Activity and the Secondary Activities by Governorate, 2020.... | 110 |
| Table 9.2.1 Buildings of Private Sector that are Completely Constructed by Governorate, 2020 | 111 |
| Table 9.3.1 Building Licenses Issued in the Kingdom by License Status and by Issuing Authorities, 2020 | 112 |
| Table 9.3.2 Licenses Issued for New Residential and Non-Residential Buildings by Major Building Material for Walls and Governorate, 2020..... | 113 |

10. Internal Trade

| | |
|--|-----|
| Table 10. 1 Main Results of Internal Trade Survey by Economic Activity, 2020 | 116 |
|--|-----|

11. Transport

| | |
|---|-----|
| Table 11.1. 1 Lengths of Road Networks by Type of Road, 2005- 2021 | 123 |
| Table 11.1. 2 Lengths of Road Networks by Type of Road and Governorate 2021 | 123 |
| Table 11.1. 3 Number of Licensed Vehicles and Percentage Change, 2010 - 2021..... | 124 |
| Table 11.1. 4 Number of Licensed Vehicles by Type of Vehicle, Ownership and Governorate, 2021 .. | 125 |
| Table 11.1. 5 Main Results of Transport, Storage, and Post Survey by Economic Activity, 2020..... | 126 |
| Table 11.1. 6 Number of Road Accidents by Type of Accident and Number of Casualties, 2015 -2021... | 127 |
| Table 11.1. 7 Number of Road Accidents by Governorate, Type of Accident and Number of Casualties, 2021 | 128 |
| Table 11.1. 8 Number of Road Accidents by Month and Type of Accident, 2021 | 128 |
| Table 11.1. 9 Number of Injured Persons in Road Accidents by kind of Injured person and Degree of Casualty, 2005 - 2021..... | 129 |
| Table 11.1. 10 Number of Vehicles Involved in Road Accidents by Month and Type of Vehicle, 2021 | 129 |
| Table 11.1. 11 Number of Mistakes of Drivers Engaged in Road Accidents by Type of Mistake, 2015- 2021 | 130 |
| Table 11.1. 12 Number of Injuries and Deaths in Road Accidents by Age Group | 131 |
| and Sex, 2021 | 131 |
| Table 11.2. 1 Total Exports by Means of Transport and Clearance Posts, 2021..... | 132 |
| (Gross weight in 000 Ton, and value F.O.B In Thousand J.D's)..... | 132 |
| Table 11.2. 2 Total Imports by Means of Transport and Clearance Posts, 2021..... | 133 |
| (Gross weight in 000 Ton, and value C.I.F In Thousand J.D's) | 133 |
| Table 11.2. 3 Transit Commodities Passing Through Jordanian Territories, 2005 - 2021 | 134 |
| Table 11.2. 4 Transit Commodities Passing Through Jordanian Territories by Country of Supply, 2021 (Value in 000 JD and quantity in Ton)..... | 135 |

6. ENVIRONMENT AND WATER

| | |
|---|----|
| Table 6.1. 1 Quantity of Imported Agricultural Pesticides by Kind, 2009-2020 | 88 |
| Table 6.1. 2 Requirements of Solid Wastes Collection and Transport by Region, 2020 | 88 |
| Table 6.1. 3 Quantity and Type of Electronic and Electrical Waste Produced from hotels & Education Activities by Disposing Method, 2020..... | 89 |
| Table 6.1. 4 Quantity and Type of Electronic and Electrical Waste Produced from municipalities Activities by Disposing Method , 2020 | 90 |
| Table 6.1. 5 Quantity and Type of Electronic and Electrical Waste Produced from Finance & Banks & Computer Maintenance Activities by kingdom | 91 |
| and Disposing ,2019 | 91 |
| Table 6.1. 6 Quantity of Collected Solid Wastes by Municipalities by Governorate and Disposal Method, 2020..... | 92 |
| Table 6.1. 7 Afforested and Reforested Areas and Length of Planted Road Sides with Forest trees for the Years ,2010-2021 | 93 |
| Table 6.1. 8 Number of Forest Fire Accidents, Number of Damaged Trees and Damaged for the Years,2010-2021 | 93 |
| Table 6.2. 1 Water Supply for Household & Municipal Purposes by Governorate, 2015 - 2021(Million cubic meters) | 94 |

7. Industry

| | |
|--|-----|
| Table 7.1. 1 Main Results of the Industrial Survey by Economic Activity, 2019 | 97 |
| Table 7.2. 1 Petroleum Fuel Production and Sales, 1961 and 2019 | 98 |
| Table 7.2. 2 Value of Crude oil, Oil Products & Natural Gas, GDP (current prices), Imports, Exports & Re- exports, 2009-2019..... | 98 |
| Table 7.2. 3 Local Production of New & Renewable Energy, 2009 -2019 | 99 |
| Table 7.2. 4 Quantities of Imported Crude Oil and Oil Products, 2009- 2019..... | 99 |
| Table 7.2. 5 Consumed Primary Energy, 2009- 2019 | 100 |
| Table 7.2. 6 Sectorial Distribution & Percentage Consumption of Final Energy, 2010–2020 | 100 |

8. Electricity

| | |
|---|-----|
| Table 8.1 General Data on Electric Energy,2020 - 2021 | 103 |
| Table 8. 2 Peak Load and Electricity Production (G.W.H.) by Source, 2008 - 2021 | 104 |
| Table 8. 3 Kingdom Fuel Consumption, 2008-2021 | 105 |
| Table 8. 4 Number of Electricity Subscribers by Source of Supply, 2008-2021 | 106 |
| Table 8. 5 Consumed Electricity by Usage, 2020 & 2021 | 106 |

| Table | List of Tables | pages |
|--|-----------------------|--------------|
| Table 4.17 Refined Activity Rates (1) for Jordanian Population by Sex, 2001-2021 | | 61 |
| Table 4. 18 Unemployment Rates(1) Among Jordanian Labor Force Age 15+ Years by Sex,..... | | 62 |
| 2001-2021 | | 62 |
| Table 4. 19 Unemployment Rates by Sex & Governorate, 2021 | | 63 |
| Table 4. 20 Refined Economic Activity Rates For Jordanians Age 15+ Year | | 65 |
| by Sex & Governorate, 2021 | | 65 |
| Table 4.21 Percentage Distribution of Jordanian Employed Persons Age 15+ Year by Sex and Broad Age Groups, 2021 | | 66 |
| Table 4. 22 Percentage Distribution of Jordanian Employed Persons Age 15+ Year by Sex and Educational Level, 2021 | | 67 |
| Table 4. 23 Percentage Distribution of Jordanian Employed Persons Age 15+ Year by Sex and Main Current Economic Activity, 2021 | | 68 |
| Table 4. 24 Percentage Distribution of Jordanian Employed Persons Age 15+ Year by Sex and Current Occupation, 2021 | | 68 |
| Table 4. 25 Percentage Distribution of Jordanian Employed Persons Age 15+ Year by Sex and | | 68 |
| Current Employment Status, 2021..... | | 68 |
| Table 4. 26 Percentage Distribution of Jordanian Unemployed Persons Age 15+ Year by Sex and Broad Age Groups, 2021 | | 69 |
| Table 4. 27 Percentage Distribution of Jordanian Unemployed Persons Age 15+ Year by Sex and Educational Level, 2021..... | | 69 |
| Table 4. 28 Distribution Persons Age 15+ Year Who Joined New Job or Left it and Net Created Jobs by Sex, Nationality, Sector of Work, Occupation and Economic Activity*, 2021 | | 70 |

5. AGRICULTURE

| | | |
|---|--|----|
| Table 4. 29 Net Created Jobs by Sex, Nationality and Sector of Work, 2019 - 2021 | | 72 |
| Table 5.1. 1 Planted Area Non-Irrigated and Irrigation area, of Field Crops by Type of Crop, Jordan, 2021 | | 76 |
| Table 5.1. 2 Planted Area of non-irrigated and Irrigation area of Vegetables by Type of Crop Jordan, 2021 (Area:000 Dunum) | | 76 |
| Table 5.1. 3 Planted Area of non-Irrigated, Irrigated and number of Fruit Trees by Type of Crop | | 77 |
| Table 5.2. 1 Number of Sheep, Goats and Cattle in Jordan as it was on 1/11 for the Years,..... | | 77 |
| 2015-2021 | | 77 |
| Table 5.2. 2 Number of Sheep, Goats and Cattle by Governorate as in, 1/4/2021 | | 77 |
| Table 5.2. 3 Number of Sheep, Goats and Cattle by Governorate as in ,1/11/2021 | | 80 |
| Table 5.3. 1 Marketing Costs, Selling Prices in Central Markets and Farm-Gate Prices of Sold Quantities of Crops, 2021 | | 82 |
| Table 5.3. 2 Farm Gate Price Indices, 2020- 2021 (2016 = 100) | | 83 |
| Table 5.4. 1 Self-Sufficiency Ratio (SSR) of Food Items, 2020 | | 84 |

4. LABOR AND WAGES

| | |
|---|----|
| Table 4. 1 Number of Employees in the Public Sector Establishments by Major Occupation Groups & Nationality, 2020..... | 44 |
| Table 4. 2 Number of Employees in the Private Sector Establishments by Major Occupation Groups & Nationality, 2020..... | 44 |
| Table 4. 3 Paid Employees in the Public and Private Sectors Establishments by Major Occupation Groups, Sex and Average Monthly Hours and | 45 |
| Average Monthly Wage Per Worker During the Reference Month, 2020 | 45 |
| Table 4. 4 Paid Employees in the Public Sector Establishments by Major Occupation Groups, Sex and Average | 46 |
| Monthly Hours and Average Monthly Wage Per Worker During the Reference Month, 2020..... | 46 |
| Table 4. 5 Paid Employees in the Private Sector Establishments by Major Occupation Groups, Sex and Average Monthly Hours and Average Monthly Wage Per Worker During the Reference Month, 2020 | 47 |
| Table 4. 6 Employees in the Public & Private Sectors Establishments by Major Economic Activity & Sex , 2020..... | 48 |
| Table 4. 7 Employees in the Public & Private Sectors Establishments by Region and..... | 49 |
| Nationality, 2020 | 49 |
| Table 4. 8 Employees in the Public & Private Sectors Establishments by Nationality and Sex, 2018-2020 | 49 |
| Table 4. 9 Employees in the Public Sector by Educational Level and Sex, 2020 | 50 |
| Table 4. 10 Government Employees by Sex and Educational Level, 2020..... | 51 |
| Table 4. 11 Non-Jordanian Workers Holding Work Permits by Month of Issuing the Permit and Nationality, 2021 | 56 |
| Table 4. 12 Non-Jordanian Workers Holding Work Permits by Nationality, Economic Activity and Sex,2021 | 57 |
| Table 4. 13 Registered Work Injuries and Accidents and Cost of Injuries in Establishments Engaged in Social Security, 2017-2021 | 58 |
| Table 4. 14 Number of Work Accidents in joint Social Security Facilities by Cause,..... | 59 |
| 2016-2021 | 59 |
| Table 4. 15 Work Injuries By Result of Injury, 2016-2021..... | 59 |
| Table 4. 16 Crude Activity Rates ⁽¹⁾ for Jordanian Population by Sex, 2001-2021 | 60 |

1. Climate

| | |
|--|---|
| Table 1. 1 Mean of Rainfall Annually by Stations & Governorate, 2016-2021 | 3 |
| Table 1. 2 Average Monthly Minimum, Maximum and General Air Temperatures (oc) at Amman Civil Airport(1), and Dair Alla(2) 2000 and 2021 | 4 |

2. POPULATION

| | |
|--|----|
| Table 2. 1 Population of the Kingdom by Sex for Some Selected Years | 7 |
| Table 2. 2 Estimated Population of the Kingdom by Governorate and Sex at the End of year,2021 | 8 |
| Table 2. 3 Estimated Population of the Kingdom by Governorate, Urban and Rural at the End of year, 2021 | 10 |
| Table 2. 4 Estimated Population of the Kingdom by Administrative Divisions at the End of year, 2021 | 12 |
| Table 2. 5 Estimated Population of the Kingdom by Sex and Age Group at the End of Year, 2021 | 15 |
| Table 2. 6 Estimated Population of the Kingdom, Area (Km2) and Population Density by Governorate at the End of Year ,2021 | 15 |

3. VITAL STATISTICS

| | |
|---|----|
| Table 3.1 Most Frequently Births Names by Sex, 2021 | 18 |
| Table 3. 2 Registered Live Births by Governorate, 2017-2021 | 19 |
| Table 3. 3 Registered Live Births by Sex and Governorate, 2021 | 19 |
| Table 3. 4 Registered Live Births by Sex, Year of Birth and Governorate, 2017-2021 | 20 |
| Table 3. 5 Registered Deaths by Governorate, 2017-2021 | 22 |
| Table 3. 6 Registered Deaths by Sex and Governorate, 2021 | 22 |
| Table 3. 7 Registered Deaths by Sex, Year and Governorate, 2017-2021 | 24 |
| Table 3. 8 Registered Marriages by Governorate, 2017-2021 | 26 |
| Table 3. 9 Registered Marriages by Selected Characteristics, 2017-2021 | 28 |
| Table 3.10 Registered Marriages by Governorate and Selected Characteristics of Groom, 2021 | 29 |
| Table 3. 11 Registered Marriages by Governorate and Selected Characteristics of Bride, 2021 | 30 |
| Table 3. 12 Registered Marriages by Governorate and Quarters of the Year, 2021 | 31 |
| Table 3. 13 Registered Marriages by Age Groups and Previous Marital Status of Bride, 2021 | 33 |
| Table 3. 14 Registered Marriages by Age Groups and Previous Marital Status of Groom, 2021 | 33 |
| Table 3. 15 Registered Marriages by Age of Bride and Groom, 2021 | 34 |
| Table 3. 16 Registered Marriages by Economic Status and Major Occupation of Groom in the Years 2006 and 2021 | 34 |
| Table 3. 17 Registered Divorce by Governorate, 2017-2021 | 35 |
| Table 3. 18 Registered Divorce by Selected Characteristics, 2017-2021 | 37 |
| Table 3. 19 Registered Divorce by Governorate and Selected Characteristics, 2021 | 38 |
| Table 3. 20 Registered Divorce by Governorate and Quarters of the Year, 2021 | 40 |

List of Contents

Pages

| | |
|---|-----|
| 15. Travel, Tourism and Services | 186 |
| 15.1 Arrivals and Departures | 186 |
| 15.2 Tourism..... | 186 |
| 15.3 Visitors to Museums and Archeological Sites..... | 186 |
| 15.4 Main Results of the Services Survey | 186 |
| 16. Culture and Information | 205 |
| 17. Security and Justice | 211 |
| 18. Social Security..... | 225 |
| 19.1 Societies..... | 232 |
| 19.2 Syndicates..... | 232 |
| 19. Societies and Syndicates..... | 232 |
| 20 . Finance and Banking | 239 |
| 21. External Trade | 248 |
| 21.1 External Trade Statistics | 248 |
| 21.2 External Trade by Commodity | 248 |
| 21.3 Price Indices of Exports and Imports | 248 |
| 22. Prices and indices | 261 |
| 22.1 Consumer Price Index (CPI)..... | 261 |
| 22.2 Producer Price Index (PPI)..... | 261 |
| 23. National Accounts | 284 |

List of Contents

Pages

| | |
|---|-------|
| Preface | i |
| List of Tables | vii |
| List of Figures | xvii |
| Map | xviii |
| List of Maps | xviii |
| 1. Climate | 1 |
| 2. Population | 5 |
| 3. Vital Statistics | 17 |
| 4. Labour and Wages | 43 |
| 5. Agriculture | 75 |
| 5.1 Crops Statistics | 75 |
| 5.2 Livestock | 75 |
| 5.3 Agricultural Prices and Price Indices | 75 |
| 5.4 Self-Sufficiency | 75 |
| 6. Environment and Water | 87 |
| 7. Industry | 95 |
| 7.1 Industrial Survey, 2019 | 95 |
| 7.2 Industrial Production, 2019 | 95 |
| 8. Electricity | 101 |
| 9. Constructions | 108 |
| 9.1 Contractors survey | 108 |
| 9.2 Complementary Survey | 108 |
| 9.3 Building Licenses Census | 108 |
| 10. Internal Trade | 114 |
| 11. Transport | 122 |
| 11.1 Roads, Vehicles and Accidents, 2021 | 122 |
| 11.2 Transport (Land, Air and Sea), 2021 | 122 |
| 11.3 Post, 2021 | 122 |
| 12 . Information and Communication | 144 |
| 13. Education | 150 |
| 13.1 Education | 150 |
| 13.2 Higher Education | 150 |
| 14. Health | 173 |

Basic Statistical Indicators

The Hashemite Kingdom of Jordan

Land Area:89318 km²

Capital: Amman

Official Language: Arabic

Currency: Jordanian Dinar (=US \$ 1.40)

| Education | 2012/2013 | 2013/2014 | 2014/2015 | 2015/2016 | 2016/2017 | 2017/2018 | 2019/2018 | 2019/2020 | 2020/2021 |
|--|-----------|-----------|-----------|-----------|-----------|-----------|-----------|-----------|-----------|
| Students in Basic Stage (000) | 1396.2 | 1513.7 | 1553.4 | 1594.5 | 1680.0 | 1722.7 | 1759.6 | 1769.6 | 1796.5 |
| Students in Secondary Stage (000) | 218.8 | 215.3 | 207.8 | 189.2 | 190.3 | 201.1 | 220.4 | 236.9 | 261.0 |
| Teachers in Basic Stage (000) | 79.8 | 85.3 | 79.9 | 95.3 | 96.8 | 101.6 | 104.3 | 106.8 | 99.9 |
| Teachers in Secondary Stage (000) | 23.3 | 23.0 | 29.3 | 17.7 | 22.6 | 24.0 | 23.6 | 24.7 | 22.5 |
| Student / Teacher Ratio (Basic) | 17.5 | 17.8 | 19.4 | 16.7 | 17.4 | 16.9 | 16.9 | 16.6 | 18.0 |
| Student / Teacher Ratio (Secondary) | 9.4 | 9.4 | 7.1 | 10.7 | 8.4 | 8.4 | 9.3 | 9.6 | 11.7 |
| Student / Class Unit Ratio | 25.1 | 25.3 | 24.8 | 24.9 | 25.3 | 25.1 | 25.0 | 24.7 | 25.4 |
| Health | 2013 | 2014 | 2015 | 2016 | 2017 | 2018 | 2019 | 2020 | 2021 |
| No. of Hospitals | 103 | 104 | 104 | 110 | 116 | 116 | 118 | 117 | 118 |
| No. of Beds | 12081 | 12407 | 13143 | 13731 | 14779 | 14701 | 14536 | 15003 | 15339 |
| Population / Bed Ratio | 541 | 538 | 727 | 714 | 680 | 701 | 726 | 720 | 721 |
| Tourism and Travel | 2013 | 2014 | 2015 | 2016 | 2017 | 2018 | 2019 | 2020 | 2021 |
| Classified Hotels | 229 | 239 | 245 | 255 | 261 | 258 | 270 | 285 | 294 |
| No. of Rooms | 18830 | 19322 | 19456 | 19732 | 20353 | 20085 | 20442 | 22213 | 21935 |
| No. of Beds | 34720 | 36055 | 36311 | 36815 | 37789 | 36291 | 36833 | 37166 | 37339 |
| Arrivals (000) | 7032 | 7032 | 6477 | 6423 | 6873 | 7458 | 8435 | 1929 | 3788 |
| Departures (000) | 6917 | 6941 | 6468 | 6467 | 6880 | 7441 | 8490 | 2026 | 3763 |
| Security and Justice | 2013 | 2014 | 2015 | 2016 | 2017 | 2018 | 2019 | 2020 | 2021 |
| General Crimes (000) | 33.9 | 37.4 | 34.9 | 36.2 | 36.5 | 43.1 | 46.0 | 42.6 | 40.5 |
| Social Security | 2013 | 2014 | 2015 | 2016 | 2017 | 2018 | 2019 | 2020 | 2021 |
| Establishments Engaged in Social Security | 45166 | 43439 | 44169 | 48229 | 51280 | 52855 | 54806 | 61822 | 64872 |
| Persons Covered by Social Security (000) | 1051.8 | 1107.9 | 1166.0 | 1227.1 | 1285.2 | 1300.4 | 1345.1 | 1328.0 | 1412.0 |
| Employment and Unemployment Indicators | 2013 | 2014 | 2015 | 2016 | 2017 | 2018 | 2019 | 2020 | 2021 |
| Crude Activity Rates for Jordanian Population | 24.0 | 23.8 | 24.3 | 24.4 | 26.1 | 24.6 | 23.5 | 23.6 | 23.9 |
| Refined Activity Rates for Jordanian Population | 37.1 | 36.4 | 36.7 | 36.0 | 39.2 | 36.2 | 34.3 | 34.0 | 34.0 |
| Unemployment Rates | 12.6 | 11.9 | 13.0 | 15.3 | 18.3 | 18.6 | 19.1 | 23.2 | 24.1 |
| Economic Indicators | 2013 | 2014 | 2015 | 2016 | 2017 | 2018 | 2019 | 2020 | 2021 |
| Total Exports of Goods and Services (million JD) * | 9288.9 | 11022.7 | 10026 | 9612 | 10153 | **10716 | **11481 | **7352 | **9844 |
| Total of Re-Exports (million JD) * | 812.8 | 790.2 | 763.8 | 963.0 | 828.9 | **828.0 | **909.6 | **595.7 | **605 |
| Total Imports of Goods and Services (million JD) * | 17162.2 | 17739.4 | 16171 | 15499 | 16355 | **16270 | **15594 | **13079 | **16608 |
| Trade Balance of Goods & Services * | -7060.6 | -6716.7 | -6146 | -5887 | -6202 | -5555 | -4113 | -5728 | -6765 |
| GDP Per Capita (JD) | 3,015 | 2,972 | 2,866 | 2,891 | 2,939 | 2,987 | 3,027 | 2,903 | 2,937 |
| **Growth Rate of GDP at Current Market Prices First (%) | 8.9 | 6.9 | 4.7 | 3.4 | 4.3 | 4.2 | 3.7 | -1.8 | 3.5 |
| **Growth Rate of GDP at Constant Market Prices First (%) | 2.6 | 3.4 | 2.5 | 2.0 | 2.5 | 1.9 | 1.9 | -1.6 | 2.2 |
| Gross Fixed Capital Formation (million JD) | 5468 | 5816 | 5981 | 5676 | | | | | |
| Private Final Consumption Expenditures (million JD) | 20547 | 21359 | 21811 | 22452 | | | | | |
| Public Final Consumption Expenditure (million JD) | 4468 | 4767 | 4883 | 4886 | | | | | |
| Change in Stocks (million JD) | 1039 | 936 | 823 | 953 | | | | | |
| **Mining and Quarrying as a Percentage of GDP First (%) | 21.1 | 20.9 | 20.6 | 19.8 | 19.8 | 19.6 | 20.0 | 19.8 | 20.0 |
| **Agriculture as a Percentage of GDP First (%) | 3.6 | 4.0 | 4.4 | 4.5 | 4.4 | 4.4 | 4.5 | 4.7 | 4.7 |
| Consumer Price Index(2018=100) | 91.55 | 94.20 | 93.38 | 92.65 | 95.73 | 100.00 | 100.76 | 101.10 | 102.46 |
| Inflation Rate Year/ Year | 4.82 | 2.90 | 0.88- | -0.78 | 3.33 | 4.46 | 0.76 | 0.33 | 1.35 |

...: not available

* The source is the Central Bank of Jordan

** Preliminary Figures

| Basic Statistical Indicators | | | | | | | | | |
|--|-------------|-------------|-------------|-------------|-------------|-------------|-------------|-------------|-------------|
| The Hashemite Kingdom of Jordan | | | | | | | | | |
| Land Area: 89318km² | | | | | | | | | |
| Capital: Amman | | | | | | | | | |
| Official Language: Arabic | | | | | | | | | |
| Currency: Jordanian Dinar (=US \$ 1.40) | | | | | | | | | |
| Population | 2013 | 2014 | 2015 | 2016 | 2017 | 2018 | 2019 | 2020 | 2021 |
| Population (000) | 8114.0 | 8804.0 | 9559.0 | 9798.0 | 10053.0 | 10309.0 | 10554.0 | 10806.0 | 11057.0 |
| Population less than 15 Years (%) | 34.3 | 34.3 | 34.3 | 34.3 | 34.3 | 34.3 | 34.4 | 34.4 | 34.4 |
| Population 15-64 Years (%) | 62.0 | 62.0 | 62.0 | 62.0 | 62.0 | 62.0 | 62.0 | 62.0 | 62.0 |
| Population 65+ (%) | 3.7 | 3.7 | 3.7 | 3.7 | 3.7 | 3.7 | 3.7 | 3.7 | 3.7 |
| Total No. of Households (000) | 1653.1 | 1793.6 | 1947.5 | 2032.8 | 2085.7 | 2138.8 | 2189.6 | 2242.0 | 22940 |
| Average Size of Household (person) | 4.78 | 4.78 | 4.78 | 4.8 | 4.8 | 4.8 | 4.8 | 4.8 | 4.8 |
| Vital Rates | 2013 | 2014 | 2015 | 2016 | 2017 | 2018 | 2019 | 2020 | 2021 |
| Crude Birth Rate (per 000) | 27.6 | 28.6 | 23.0 | 22.6 | 23.3 | 22.3 | 20.6 | 17.4 | 18.1 |
| Crude Death Rate (per 000) | 5.8 | 6.1 | 6.1 | 6.0 | 6.0 | 6.0 | 6.0 | 6.0 | 6.0 |
| Total Fertility Rate (Live Birth\ Women) | 3.5 | 3.5 | 3.38 | 3.38 | 2.7 | 2.7 | 2.7 | 2.7 | 2.7 |
| Infant Mortality Rate (per 1000 live births) | 17.0 | 17.0 | 17.0 | 17.0 | 17.0 | 17.0 | 17.0 | 17.0 | 17 |
| Life Expectancy at Birth (Both Sexes) | 74.4 | 74.4 | 73.2 | 73.5 | 73.5 | 73.5 | 73.3 | 73.3 | 73.3 |
| Population Growth Rate (%) | 2.2 | 2.2 | ***5.3 | 2.4 | 2.4 | 2.4 | 2.3 | 2.4 | 2.3 |
| Nuptiality | 2013 | 2014 | 2015 | 2016 | 2017 | 2018 | 2019 | 2020 | 2021 |
| No. of Registered Marriages (000) | 71.0 | 81.2 | 81.4 | 81.3 | 77.7 | 70.3 | 67.7 | 67.4 | 75.4 |
| No. of Registered Divorces (000) | 19.0 | 20.9 | 22.1 | 22.0 | 21.2 | 20.2 | 19.2 | 17.1 | 20.4 |
| Crude Marriage Rate (per 1000) | 10.9 | 12.2 | 8.5 | 8.3 | 7.7 | 7.0 | 6.4 | 6.2 | 6.8 |
| Crude Divorce Rate (per 1000) | 2.9 | 3.1 | 2.3 | 2.2 | 2.1 | 2.0 | 1.8 | 1.6 | 1.8 |
| Singulate Mean Age at First Marriage /Males | 29.4 | 29.8 | 30.2 | 31.3 | 31.7 | 31.0 | 31.0 | 31.8 | 32.0 |
| Singulate Mean Age at First Marriage / Females | 25.8 | 25.6 | 26.1 | 26.9 | 26.3 | 26.6 | 26.6 | 27.1 | 27.5 |
| Agriculture | 2013 | 2014 | 2015 | 2016 | 2017 | 2018 | 2019 | 2020 | 2021 |
| Total Cultivated Area (000 Dunum) | 2,609.4 | 2,739.5 | 2,665.9 | 2,727.4 | 1,894.2 | 2,125.5 | 2,212.8 | 1956.4 | 2,167.5 |
| Cultivated Area with Field Crops (000 Dunum) | 1278 | 1385.5 | 1314.0 | 1354.9 | 736.7 | 963.0 | 1,082.1 | 806.5 | 957.4 |
| Cultivated Area with Bearing Trees (000 Dunum) | 836 | 845.3 | 864.2 | 867.0 | 780.6 | 787.6 | 796.6 | 805.6 | 817.8 |
| Cultivated Area with Vegetables (000 Dunum) | 495.4 | 508.7 | 487.7 | 505.5 | 376.9 | 374.9 | 334.1 | 344.4 | 392.3 |
| Irrigated Area (000 Dunum) | 1034.4 | 1050.5 | 1034.8 | 1065.3 | 1190.7 | 843.7 | 800.6 | 863.5 | 895.8 |
| Non - Irrigated Area (000 Dunum) | 1575 | 1689.0 | 1631.1 | 1662.1 | 703.5 | 1281.8 | 1,412.3 | 1092.9 | 1,271.7 |
| Electricity | 2013 | 2014 | 2015 | 2016 | 2017 | 2018 | 2019 | 2020 | 2021 |
| Electricity Subscribers (000) | 1744 | 1862 | 1965 | 2063 | 2158 | 2238 | 2318 | **2345 | **2430 |
| Total Fuel Consumption for electricity generation (000 Ton) | 3716 | 3856 | 3992 | 3947 | 3804 | **3526 | **3361 | **3202.1 | **3136.4 |
| Transportation and Communication | 2013 | 2014 | 2015 | 2016 | 2017 | 2018 | 2019 | 2020 | 2021 |
| Length of Roads Network (km) | *7299 | *7339 | *7348 | *7377 | *7483 | *8410 | *8558 | *8657 | *8672 |
| No. of Operating Vehicles (000) | 1264 | 1330 | 1412 | 1502 | 1583 | 1635 | 1680 | 1728 | 1794 |
| Telephone Line Subscribers (000) | 379 | 376 | 369 | 356 | 328 | | | | |
| Cellular Subscribers (000) | 10,314 | 11,120 | 13798 | 9,818 | 9,703 | | | | |
| Environment and Water | 2013 | 2014 | 2015 | 2016 | 2017 | 2018 | 2019 | 2020 | 2021 |
| Afforested Areas (Dunum) | 4250 | 3216 | 6350 | 2575 | 2140 | 5137 | 7237 | 1250 | 40000 |
| Number of Forest Fires | 64 | 26 | 50 | 43 | 33 | 26 | 78 | 198 | 67 |
| Number of Damaged Trees | 2909 | 3932 | 1830 | 1509 | 495 | 125 | 213 | 790 | 5954 |
| Water Supply for Household & Municipal Purposes (million m3) | 367.2 | 428.9 | 443.8 | 449.6 | 458.3 | 465.9 | 474.2 | 493.1 | 503.0 |

...: Not available

*According to Jordan Highway Master Plan Project.

** Preliminary figures

*** Between 2004-2015 censuses

Preface

The Department of Statistics (DOS) in Jordan takes the pleasure in publishing the 72 th issue of the Statistical Yearbook 2021, for use by researchers, planners, policy makers, decision takers and data users at large. The current issue includes major socio-economic, demographic and agricultural indicators. This edition includes twenty-three chapters, each of which consists of a group of statistical tables Covering an updated time series of data.

Data in this yearbook were obtained from two sources: the first, is the statistical data of surveys and censuses conducted by the Department of Statistics during 2021 and the years before, which cover population and social aspects as well as various economic and agricultural sectors; and the second, (the secondary source) is the records of ministries, government institutions, also public and private institutions such as: the Ministries of Health, Labour, Interior, Education, Finance, Higher Education, and Tourism; the Social Security Corporation, the Department of Civil Status and Passports, the Central Bank of Jordan, the Ecclesiastical Courts and other data – producing institutions.

The DOS would like to take this opportunity to express its gratitude to all government institutions, public and private institutions who participated in providing the necessary data. DoS welcomes any constructive comments or suggestions that would lead to improving the future issues of this Yearbook.

Marwan AL.Refai

Acting Director General

Department of Statistics

P.O. Box: 2015

Postal Code: 11181 Amman-Jordan

Phone: 00962-6-5300700

Fax: 00962-6-5300710

E-mail: stat@dos.gov.jo

Website: www.dos.gov.jo

دائرة الإحصاءات العامة

ص.ب: 2015

الرمز البريدي: 11181 عمان، الأردن

هاتف: 00962-6-5300700

فاكس: 00962-6-5300710

البريد الإلكتروني: stat@dos.gov.jo

الموقع الإلكتروني: www.dos.gov.jo

هاتف مجاني / مكتب خدمة الجمهور \ Call Free 080022217 Customers Service Office

تعمل دائرة الإحصاءات العامة على توسيع قاعدة متلقي تقاريرها وأخبارها الإحصائية، فمن يرغب بالحصول على هذه الخدمة الإلكترونية مجاناً تزويدنا ببيده الإلكتروني على العنوان أعلاه.

The Department of Statistics is interested in expanding its free of charge service for the providing of press releases and statistical summaries.

Interested recipients may provide the Department with their e-mails on the above mentioned address

طبعت في مطابع دائرة
الإحصاءات العامة



THE HASHEMITE KINGDOM OF JORDAN

JORDAN STATISTICAL YEARBOOK

2021

Department of Statistics

ISSUE NO. 72